

2025

Aioi Nissay Dowa Insurance
Disclosure

あいおいニッセイ同和損害保険の現状

あいおいニッセイ同和損害保険

MS&AD INSURANCE GROUP

はじめに

当社の経営方針・事業概況・財務状況などをより詳しく、また分かりやすくご説明するために、ディスクロージャー誌「あいおいニッセイ同和損害保険の現状2025」を作成しました。

当社をご理解いただく上で、本誌がお役に立てば幸いです。

*本誌は「保険業法第111条」にもとづいて作成したディスクロージャー資料です。

会社概要

■ 会社情報 (2025年3月31日現在)

社名	あいおいニッセイ同和損害保険株式会社
英文名称	Aioi Nissay Dowa Insurance Company, Limited
設立	1918年6月30日
資本金	1,000億円
総資産	3兆7,066億円
従業員数	11,977名
本社	東京都渋谷区恵比寿1-28-1

■ 国内・海外ネットワーク

国内ネットワーク	
営業部・支店*1	89カ所
営業課・支社・室*1	278カ所
損害サービス部*1	27カ所
サービスセンター・ステーションほか*1	185カ所
技術調査部*1	11カ所
調査グループ・調査ステーション*1	116カ所
代理店*2	39,259店
海外ネットワーク	32の都市*2

*1 2025年4月1日現在

*2 2025年3月31日現在

■ 格付情報 (2025年6月1日現在)

スタンダードアンドプアーズ (S&P)	A+
ムーディーズ (Moody's)	A1
格付投資情報センター (R&I)	AA
日本格付研究所 (JCR)	AA+
A.M.Best	A+



当社ホームページは
こちらから



当社[LIN]公式アカウントは
こちらから

目次

- 2 トップメッセージ
- 4 行政処分および業務改善計画について
- 10 CSV×DX
- 12 トピックス

MS&ADインシュアランス グループについて

- 16 MS&ADインシュアランス グループについて
- 18 グループ中期経営計画

あいおいニッセイ同和損保の 経営について

- 22 あいおいニッセイ同和損保の目指す姿
- 23 あいおいニッセイ同和損保の中期経営計画
(2022-2025)
- 24 CSV×DXの推進
- 28 サステナビリティ取り組みの推進
- 31 お客さま第一の業務運営に関する方針
- 32 2024年度 主要経営指標 (単体)
- 37 コーポレートガバナンス
- 45 コンプライアンス
- 47 リスク管理
- 52 内部監査・社外監査等
- 53 人的資本経営の取り組み
(人財育成・環境整備)
- 55 品質向上に向けて
- 60 お客さま情報保護方針
- 63 情報開示

環境・社会貢献活動

- 66 環境問題への取り組み
- 69 社会貢献活動
- 71 損保業界の社会貢献活動

保険商品・サービス

- 74 保険の仕組み
- 78 募集制度と資質向上
- 80 勧誘方針
- 81 主な商品ラインアップ
- 86 商品の開発・改定
- 87 お客さまサポート体制
- 88 損害サービス
- 90 事故・故障・防災・減災・
住まい等に関するサービス
- 91 健康・医療・介護に関するサービス
- 92 企業のお客さま向けサービス
- 93 地域のお客さま向けサービス

業務と財務の概況

- 96 主要な業務に関する事項
- 122 財産の状況
- 135 連結事業の概況

会社概況

- 176 主な事業の内容
- 177 株主・株式の状況
- 178 役員紹介
- 184 会計監査人の状況
- 185 従業員の状況
- 186 設備の状況
- 188 会社の組織
- 190 国内ネットワーク
- 191 海外ネットワーク

トップメッセージ



私たちは業界の変革をリードし、 お客さまに選ばれ続ける会社を目指します。

平素より格別のご高配を賜り、厚く御礼申し上げます。

国内外で発生した自然災害等で被災された皆さまに、改めて心よりお見舞い申し上げます。
2023年12月に保険料調整行為に係る業務改善命令を受け、抜本的な経営改革に取り組んでまいりましたが、2025年3月に個人情報等の漏えいを原因として金融庁から保険業法第132条第1項にもとづく、業務改善命令を受けました。皆さまに多大なるご心配とご迷惑をお掛けしていること、深くお詫び申し上げます。

経営改革の一環として、私たちはお客さま本位の業務運営を推進し、「真にお客さま本位の会社」に生まれ変わるべく改革を進めています。全社で風土改革を進めるため、私自身を含め、経営陣が各地を訪問し、地域の取り組みや社員の意見を取り入れています。さらに、プロセスを重視した人事評価制度の導入や「CSV×DX型営業^{*1}」の取り組みを進め、商慣習の見直しを含めた業務の改革に取り組んでいます。加えて、企業革新推進委員会を通じて社外の意見を取り入れ、自社の常識に捉われない変革を実施しています。

^{*1} お客さまや社会への価値提供を軸にした営業取り組み。CSV×DXの詳細は10ページをご覧ください。

お客さま本位の業務運営は、私たちが中期経営計画（2022-2025）で目指す「CSV×DXを通じて、お客さま・地域・社会の未来を支えつづける」という理念の基盤となっています。これまで当社が築いてきた「先進性」「多様性」「地域密着」を基盤としたCSV×DXストーリーは、国内外で多くのお客さま・地域・社会から共感を得ています。

「CSV×DX」の代表商品であるテレマティクス自動車保険は、「SAFE TOWN DRIVE ～走るほどに、安心な町づくり～」をコンセプトに販売し、契約台数は200万台を超えました。この保険は、お客さまの安全運転を支援するだけでなく、走行データを活用し、危険な運転行動が多い地点を可視化した「交通安全マップ」や路面の損傷箇所を把握する「路面状況把握システム」により、地域社会の安全に貢献しています。

これらの取り組みにより、安全運転を促進し、事故を未然に防ぐことで、より良い地域社会の構築と安心な町づくりを進めています。この安心な地域社会が、皆さまや皆さまの大切な人を守ることにつながると確信しております。

このCSV×DXストーリーは、お客さま・地域・社会からの支持を受けており、ともに社会課題解決に取り組んでくださる仲間づくりが進んでいます。2016年から始まった地方自治体や大学等との連携協定は692カ所に拡大しました。地域ネットワークが拡大される中で、トヨタグループや日本生命などの多くのパートナーと協力し、地域の課題解決に向けた取り組みを進めています。

トヨタグループとの取り組みとして、トヨタ・レクサスユーザー向けの商品サービスの提供を進め、海外においては2010年に14カ国だった販売先は、38カ国まで拡大しました。それにより、海外のテレマティクス自動車保険の契約台数も、60万台を超えました。

また、日本生命との業務提携はさらに進展し、顧客開拓の強化や地域課題解決に資する共同取り組みを通じて、お客さまに合った商品開発やご提案を行い、多くのお客さまに安心を届けてきました。

海外のパートナーとも、CSV×DXストーリーは広がっています。例えば、オックスフォード大学発のAIベンチャーMind Foundry社との共同研究所である「Aioi R&D Lab-Oxford」にて、英国のNatural Capital Research社とともに「自然資本・生物多様性リスク開示支援サービス*2」を開発し、2025年2月に提供を開始しました。加えて、同研究所が開発した自動車修理費の不正請求撲滅に向けた「AI不正検知システム」がInsurance Asia Awards 2024*3で表彰されました。さらに、2025年の同表彰においても、橋梁の写真からAIが損傷状況を検知・判定する「橋梁点検サポートツール」が表彰を受け、社会課題解決に向けた取り組みは、海外でも高い評価をいただいております。

*2 新技術を活用した自然資本・生物多様性に係る事業リスクを診断するサービス。

*3 詳細は14ページをご覧ください。

お客さまを取り巻く環境は日々変化しており、保険料調整行為や情報漏えいの問題を契機とした、監督・規制の強化や政策保有株式撤廃により、保険業界の競争も一層激化しています。私たちは、この環境変化をチャンスと捉え、新たな損害保険業界をリードし、お客さまに選ばれ続ける会社を目指すという強い志を持っております。

業界が大きく変わる中、2027年4月を目途に三井住友海上との合併に関わる具体的な検討・対応準備を進めることを決断しました。合併を通じて両社の特徴・特色を最大限に活かすことで、お客さま・地域・社会そして未来に向けて、さらなる価値提供ストーリーを実現できると考えております。グローバルで世界トップ水準の保険・金融グループとして、この志を推進していきます。

私たちの挑戦の志や活動を、新会社の強みとするため、これまでの取り組みをさらに加速させていきます。すべてのお客さまにCSV×DXストーリーを届けきるために、強い情熱をもって全力で取り組み、一人でも多くの方に、CSV×DXのキャッチコピーである「まだ誰も知らない安心を、ともに。」を体感していただけるよう努めてまいります。

今後も、お客さま・地域・社会の皆さまから選ばれ続ける企業となるべく、お客さま本位の業務運営を全役職員一丸となって取り組んでまいります。引き続き、一層のご愛顧とご支援を賜りますよう、お願い申し上げます。



まだ誰も知らない安心を、ともに。

代表取締役社長

新納啓介

行政処分および業務改善計画について

保険料等の調整行為事案について

当社は、公正取引委員会から独占禁止法違反の疑いがあるとして立入検査を受け、2024年10月31日に公正取引委員会より独占禁止法にもとづく排除措置命令および課徴金納付命令を受けました。公正取引委員会からの行政処分を厳粛かつ真摯に受け止め、真にお客さま本位の損害保険会社となることを目指し、引き続き信頼回復に努めてまいります。

排除措置命令の概要

企業4社をそれぞれ契約者とする保険契約の入札に関し、独占禁止法第3条（不当な取引制限の禁止）に違反する行為があったとして、以下の措置を講じることを命じられました。

- ・当該違反行為が消滅していることの確認等を内容とする取締役会決議を行うこと
- ・その内容について自社を除く他社並びに契約者および代理店に通知し、また自社の従業員に対して周知徹底すること
- ・今後同様の行為を行わないために必要な対策を講じること

等

課徴金納付命令の概要

企業3社をそれぞれ契約者とする保険契約の入札に関し、課徴金納付命令を受け、5億640万円を納付しました。なお、公正取引委員会に対し課徴金減免制度の適用を申請した結果、課徴金の減額が認められています。

代理店と保険会社間で発生した情報漏えい事案

当社は、2024年2月29日付で金融庁へ提出した業務改善計画（保険料調整行為事案）の着実な遂行を通じて、顧客本位の業務運営と法令等遵守の再徹底を図っているところ、保険代理店と保険会社の間で個人データの漏えいまたは本人同意のない第三者提供（以下「漏えい等」）が行われた事案が多数発生していることを認識いたしました。

1. 代理店主体の事案

乗合代理店（複数の保険会社と委託契約を締結している代理店、以下同様）が、当社へ保険契約に関する連絡を行った際に、当社の保険契約者等に関する個人情報を他の損害保険会社に送付するとともに、当社は他社の保険契約者等に関する個人情報を受け取っていました。

2. 出向者主体の事案

代理店への出向者が出向先の代理店の上を承得ず、当該代理店の顧客情報（保険契約以外の情報を含み、当社の保険契約に係る情報を除く）を当社へ送付していました。

当社は、個人情報保護法および不正競争防止法に関する不適切な行為、ならびにそれに関連する態勢上の問題があると認められたため、2025年3月24日付で金融庁より保険業法第132条第1項にもとづく業務改善命令を受けました。また、本事案に関して、個人情報保護委員会および一般社団法人日本損害保険協会からも指導を受けております。

お客さまをはじめ、関係者の皆さまに多大なご迷惑とご心配をおかけしておりますことを、心よりお詫び申し上げます。

金融庁からの指摘

1. 経営者が、乗合代理店を通じた保険販売というビジネスモデルの下で、代理店との連携強化および営業推進、さらには業務効率化等に伴う人材活用策の一環として、代理店への社員出向という経営戦略を推進している中で、自社のビジネスモデルや経営戦略に伴うリスクを網羅的に特定・評価し、適切に対応する経営管理態勢の構築を怠ってきたこと。
このため、多数の乗合代理店における顧客情報等に係る不適切な慣行や当社社員自らの不適切な行為を看過する結果となった。
 2. 個人情報保護法等の保険業法以外の法令を含めた法令の遵守に対するリスク認識が低かったこと。
このため、当社社員や出向者に対し、十分な教育および監督を行ってこなかった。
 3. 保険商品およびサービスによる健全な競争環境の実現を目指さず、コンプライアンスおよび顧客保護を軽視する企業文化が存在していたこと。
このため、出向者や当社社員の中には、違法または不適切と認識しながらも、長年の業界の慣行であるとして、不適切行為等に及んだ者も少なくない。
- なお、これらの真因は業務改善命令（2023年12月発出）においても指摘しており、当社は改善に係る取組みを開始している。しかしながら、依然として本件のような重大な問題を看過しており、更なる態勢整備が求められる。

【当社が行った真因分析】

当社は、今回の行政処分を厳粛に受け止め、業務改善計画（保険料調整行為事案）の抜本的な見直しを行い、統合して新たな業務改善計画を策定し、2025年5月30日付で、金融庁に提出しました。業務改善計画の策定にあたっては、多角的・網羅的かつ現場実態に即した真因分析を行い、以下のとおり真因を認識しました。

<真因の全体像>

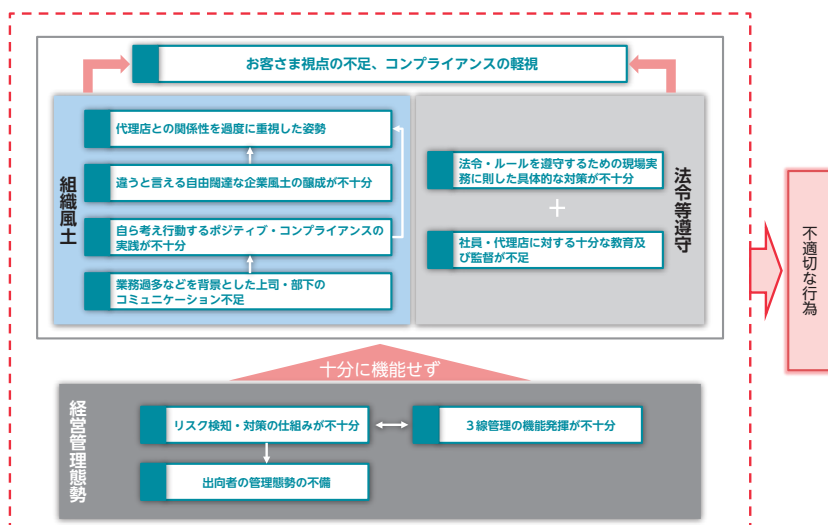

保険料調整行為事案、情報漏えい事案に共通する主な真因は、お客さま視点の不足、コンプライアンス軽視の組織風土にありました。本来、お客さまの最善の利益を考えるべきところ、トップラインの拡大を目的に代理店との関係性を過度に重視したことによるものと認識しております。また、現場実務に即した法令等遵守の実践的な教育が十分でなかったことに加えて、社員が自ら考え正しいことを実践する力が不足し、顧客保護の意識、倫理観が十分浸透しておりませんでした。さらには、経営戦略やビジネスモデルに内在するコンプライアンス・リスク、コンダクト・リスクを特定・評価し、適切に対応する経営管理態勢の構築が十分でなかったこともあり、リスクへの感度やリスクの未然防止に関する意識も不足しておりました。

上記の真因について、対応策の妥当性と実効性を高める観点から、保険業やコーポレートガバナンスにかかる専門的知識と経験を有する外部専門家*からの助言を受けております。外部専門家が当社社員へのヒアリング等を踏まえて分析した真因との関係では、業務改善計画の策定時点において、十分であるとの評価を得ております。また、外部専門家から業務改善計画（保険料調整行為事案）を見直すうえで強化すべきポイントとして指摘された項目についても、業務改善計画に織り込み、実効性を担保しています。

*外部専門家としてデロイトトーマツリスクアドバイザー社を起用

業務改善計画（2025年5月30日付）の概要

新たに策定した施策、既存施策を見直し、強化した主な取り組みについて、以下のとおり実行してまいります。

（●…新たな施策、○…既存施策の見直し・強化*）※ 見直し・強化した取り組みを下線で表記しています。

個人情報保護法および不正競争防止法等を遵守するための適切な法令遵守態勢の確立に向けて

主な再発防止策・改善策	
社員・代理店に対する十分な教育および監督	<ul style="list-style-type: none"> ○職場単位ディスカッションによる社員自身の考える力の強化 個人情報保護法や保険業法以外の法令に関する「法令等遵守研修・理解度テスト」を実施しております。具体的行動の実践に向けて、<u>習得した知識を元に「自分自身に置き換えた場合どう行動・実践するか」について職場論議を行います。</u> ○階層別研修の強化 入社年次や役職別といった階層別の研修において、<u>コンテンツに知識と意識の両面の向上に資する新たなカリキュラムを盛り込むことで、法令等遵守に対する理解レベルの向上や、常識を疑うといったリスク検知力向上を図ります。</u> ○出向者マニュアルの見直し <u>出向における留意点（やってはいけないことと守るべきこと）や不正競争防止法における営業秘密情報の具体事例、出向者に関する評価運営・面談方法等を中心に、マニュアルを全面的に改定しました。</u> ○出向者向け研修の強化 <u>出向者向け研修において、個人情報保護法、不正競争防止法、独占禁止法に関する項目を追加する等、研修内容を強化しました。</u> ●代理店向けのコンプライアンス研修強化 今般発生した情報漏えい事案を踏まえた個人情報保護法や不正競争防止法等の保険業法以外の法令も研修テーマに含めるなど、研修内容を強化します。 ●代理店における知識定着状況の確認と改善指導 営業課支社は代理店との対話、代理店向けeラーニング、代理店監査を通じて、法令等に関する知識の募集人への定着状況を確認し、必要な指導を実施します。 ●代理店の規模に応じた体制整備支援 保険会社に求められる管理・監督責任に基づいた代理店指導・支援体制を強化すべく、当社の本社部門に専門組織を新設し、代理店の規模に応じた体制整備支援を実施します。

当社および当社保険代理店における適切な顧客情報管理態勢の確立

主な再発防止策・改善策	
当社における顧客情報管理態勢の確立	<ul style="list-style-type: none"> ●お客さま情報管理マニュアルの改定と研修の強化 他社のお客さま情報に接する機会になる代理店執務室への当社社員の入室に関するルールの新設を含め、お客さま情報管理マニュアルを改定します。また分かりやすさの観点からケースブックを新設します。 ●情報管理一斉点検の見直し 年に1回実施している情報管理一斉点検に不正競争防止法に関連する設問項目を追加するなど、点検内容を見直します。あわせて点検結果を踏まえたモニタリングを実施し、点検の実効性を向上させていきます。 ●メール・モニタリングの実施 情報管理にかかる不適切なやりとりを監視するため、メール・モニタリングを実施します。
乗合代理店への出向に関わる顧客情報管理態勢の確立	<ul style="list-style-type: none"> ○出向契約書の刷新等 <u>出向時の契約書を刷新するとともに、既存の出向先も含む全出向先と出向契約書等を再締結します。また年3回実施する人事面談を通じて、情報管理の適切性につき出向者と出向先上司、または出向者と当社人事部が確認します。</u> ○出向者／社員間のメール・サンプリングチェックの実施 <u>出向者、当社社員間でのメールのやり取りに関するサンプリングチェックを実施し、顧客情報管理状況を確認します。</u>

<p>代理店における顧客情報管理態勢の確立</p>	<ul style="list-style-type: none"> ●代理店における顧客情報管理の実効性向上 代理店がプライバシーポリシーで掲げる利用目的に則った適切な個人情報の取り扱いを徹底するため、個人情報の定義や第三者提供の取り扱い等の理解、適正な運用を支援するツール等を強化する他、代理店監査を含む日常的な指導、代理店向けeラーニング研修等を通じて理解向上を図ります。 ●代理店の情報管理に係る点検 営業課支社が全ての代理店と適切な情報管理態勢に関する対話・指導を行い、課題・進捗状況について課支社内にて論議を実施します。また代理店の取り組み実態につき、第2線がモニタリングを実施します。 ●代理店監査の強化 現場第1線による代理店監査を通じて顧客情報管理態勢を確認し、必要な指導を行います。また、代理店委託契約時についても、個人情報管理に係る点検項目を追加します。
----------------------------------	---

ビジネスモデルの特性および経営戦略の推進等に伴い発生するリスクを検討し、適時に適切な対応策を講じるための経営管理（ガバナンス）態勢の確立

<p>主な再発防止策・改善策</p>	
<p>リスク検知・対策の強化</p>	<ul style="list-style-type: none"> ●現場実務を踏まえたリスク検知・対策論議 経営戦略やビジネスモデルに関して、現場実務に精通した本社第1線・第2線の実務者層（室・グループ長、担当者）が、内在するリスクを評価（分析・対策）します。また対策案を含む検討結果については、当社の各委員会、経営会議へ論議・報告を行います。 ○第1線のリスクオーナーシップ強化 新たなビジネスモデル、経営戦略等に係る取締役会・経営会議への付議議案について、第2線がリスク管理・コンプライアンスの観点から課題や問題も確認し、第2線としての意見を議案に記載する取り組みを行っています。さらに、本社第1線が議案にビジネスモデル・経営戦略等を踏まえたリスク評価（分析・対策）を記載する運用を開始し、第1線のリスクオーナーシップ強化および取締役会・経営会議におけるリスクに関する論議の活性化を図ります。 ●社員の「気づき・違和感」情報にもとづく対応態勢の整備 社員が「気づき・違和感」を投稿する窓口（投稿ボックス）を設置し、現場第1線からの情報収集を強化、対策を行う態勢を整備します。気づき・違和感の声を収集しやすくするために、異なる部署の社員との対話の機会等（1on1ミーティングの活性化の取り組み）も活用していきます。 ●社員のリスク感度の向上 リスク感度向上に関する社内のポータルを新設し、さまざまな業界・他社事例を題材としたコンプライアンスに関するニュース等を掲載し、職場論議の題材として活用します。 ○経営層のリスク感度の向上 役員の意識改革等を目的とした役員向け勉強会を実施しています。役員・部支店長向けに、倫理、リスク感度、コンプライアンス、コンダクト・リスクに関する知識・スキル向上の観点から、社外講師による研修を実施します。
<p>3線管理態勢の強化</p>	<ul style="list-style-type: none"> ●本社第1線によるリスク実態把握の強化 営業部支店が開催する部支店「お客さま本位の業務運営推進委員会」へ本社第1線が参加し、営業部支店に対してコンプライアンス・リスクに関わるPDCA運営を指導するとともに、本委員会への参加を通じてリスク兆候の把握に取り組み、対策を実施します。また営業統括部の担当者が同委員会に参加し、検知したリスクについて経営陣との対話を行います。 ●第2線によるリスク評価の強化 リスクレジスターの機能を改修する他、適宜登録するリスク内容の見直しを行います。また本社第1線によるリスクの洗い出し・特定の支援やリスクへの対処力を強化する他、本社各部から報告されたリスク評価の方法を見直します。 ○第3線のリスク実態把握等の強化 本社所管部の統制状況のモニタリングだけでなく、法令等遵守の知識・意識・感度向上に向けた営業部支店の指導状況について監査項目に追加しております。またオフサイト・モニタリングにおいては、業界の慣習等も含め懸念事項を広く収集し、分析・論議を行う取り組みを行っています。第3線として実施する第1線及び第2線に対する検証を高度化し、実効性を向上させます。

保険料調整行為に係る業務改善命令（2023年12月発出）により策定し、実施している業務改善計画についての抜本的な見直し他

主な再発防止策・改善策	
コンプライアンス・顧客保護を重視する組織風土の醸成	<ul style="list-style-type: none"> ○人事評価におけるコンプライアンス統一目標の導入 評価項目のうちコンプライアンス項目を設定しております。<u>日常業務への違和感に対する改善取り組みを必須化する等、見直しを実施します。</u> ○営業部支店評価・表彰の見直し <u>全国統一基準での組織評価制度を解消し、地域・部支店の特性・課題に応じた取り組みを部支店年間計画に設定する等、地域・部支店内で互いに褒め合い、プロセスを重視する運営へ変更します。</u>
自由闊達な企業風土の醸成	<ul style="list-style-type: none"> ●社内業務の削減・効率化の取り組み 社員教育、社内コミュニケーションにあてる時間を生み出し自由闊達な風土の醸成を図るために全社をあげて業務削減・効率化に取り組みます。 ●1on1ミーティングの活性化 新任ライン長向け研修に1on1ミーティングの実践を重視したカリキュラムを導入する等、上司・部下間のコミュニケーション活性化を促します。加えて、異なる部署の社員との対話の機会を設けることでタテ・ヨコ・ナナメの交流を実現します。心理的安全性が確保された環境下において、階層や部門を超えて自由闊達に意見を言える機会を作り、気づき・違和感等の声を収集することも企図しています。 ●社員同士の褒め合う活動の定着 社員同士が日ごろの協力や行動に対し、感謝や称賛の気持ちを気軽に相手に伝えることができる仕組みとして、当社独自の「Praise Cardアプリ」を開発し、褒め合う風土を醸成していきます。
乗合代理店等における出向者の適切な管理態勢の構築	<ul style="list-style-type: none"> ○出向者の所属・評価者を人事部に変更 <u>代理店出向者の管理（所属・評価）を、人事部に新設した出向者の統括部署が行います。</u> ○出向者の評価運営の新設 <u>出向者専用の評価運営を新設し、人事部による出向者の面談を年3回実施し、出向先上司との対話も行います。</u> ●代理店業務の適正な遂行・自己完結に向けた取り組み強化 代理店業務の適切な遂行・自己完結（システム使用等）、適切な募集手続き等の点検や代理店との対話を通じて改善指導を強化します。
業務改善を着実に実行し、定着を図るための経営管理（ガバナンス）態勢の強化	<ul style="list-style-type: none"> ○業務改善取組の実効性向上 トップをはじめとした本社役員と現場社員との座談会を行い、現場の声や課題を把握する等、企業革新推進委員会を中心に業務改善取組をけん引しています。<u>部支店長・ライン長を中心に研修と対話を行い、業務改善取組の着実な実行・定着を図ります。また、各取り組みが真因に対する改善に繋がっているかなど、実効性や妥当性を企業革新推進委員会で評価し、必要に応じて見直す機動的な運営に強化します。</u> ○外部専門家のレビューを取り込んだPDCAの強化 <u>外部専門家による業務改善取組のレビューの結果を受け、追加対策を講じてPDCAを強化します。</u> ●グループ再編（三井住友海上火災保険との統合）によるガバナンス強化 合併によるガバナンス強化等を目的に、2027年4月を目途とする三井住友海上火災保険との合併を見据え、合併準備委員会の傘下に構造変革・企業革新小委員会を設置し、新計画の整合を図っていきます。合併協議を通じて、双方の効果的な取り組みや施策等を互いに採り入れていく等、より高度な業務改善計画への見直しを進めていきます。 ●持株会社の機関設計変更による監督機能強化 監査等委員会設置会社への移行、過半数の取締役の社外取締役化による、持株会社における取締役会の監督・牽制機能及び監査等委員会の監督・監査機能強化により、グループガバナンスを強化します。グループ監査役ミーティング等による監査役会の連携強化、グループ内の社外役員の交流・論議機会の拡充等を通じて、取締役会・監査役会の監督機能強化を図り、当社のガバナンス強化及び業務改善計画の着実な実行に繋げていきます。 ●グループ内保険会社における出向者管理の改善促進 漏えい等事案等に伴い強化した出向方針（出向者教育・管理ルールを含む）等を、三井住友海上あいおい生命、三井住友海上プライマリー生命、三井ダイレクト損害保険、及び持株会社と共有の上、当社グループ保険会社における対応状況の適切性検証等を進めていきます。

業務改善計画の推進

当社は、2023年12月に金融庁から受領した業務改善命令を真摯に受け止め、「ミッション・ビジョン・バリュー」に今一度立ち返り、企業文化を含めて「生まれ変わる」ことを目指して、全役職員一丸となって信頼回復に向けて取り組んできました。

・10月10日「過去の不祥事を振り返り学ぶ日」

過去の不祥事を振り返り、教訓を風化させないための取り組みを実施しています。2024年度は役員、部支店長、副部支店長に加え社外役員等、計213名が集まり、独占禁止法違反や保険金支払い漏れ・不払い等の過去の不祥事を当時の時代背景とともに振り返り、「決して忘れてはならない、3つのこと」について研修やグループ論議を実施しました。



グループ論議の様子

・経営陣による現場社員との対話

現場社員との座談会・集会を通じて、信頼回復に向けた取り組みの目的・意義を改めて伝えています。経営陣が直接語りかけ、社員の声を聞く取り組みを継続的に行っています。



営業・損害サービス現場116部支店中、97部支店に訪問し、約9,400名が参加 ※2025年3月31日現在の従業員数：11,977名

これらを継続して取り組むとともに、当社ならびに損保業界を取り巻く事業環境の変化を機敏に捉え、業務改善計画の取り組みを着実に実行し、「お客さまに選ばれつづける会社」を目指します。業務改善計画では、リスクを発見し未然に防止するためにリスク検知力の向上に取り組み、社員の自発的な判断、正しい行動の実践やスキルの向上、ポジティブ・コンプライアンスの実践の促進を図ります。また、代理店とともに、保険業法等改正への対応や法令等遵守のための知識定着、体制整備に取り組んでまいります。

CSV×DXの理念・価値連鎖ストーリー

「CSV×DX」のキャッチコピーは、「まだ誰も知らない安心を、ともに。」です。
 当社は、お客さま・地域・社会とともに社会・地域課題を解決することで、レジリエントでサステナブルな未来の実現に取り組みます。

- ・ Creating Shared Value (社会との共通価値の創造)
 事業を通じて社会課題を解決することから生まれる「社会価値」と「企業価値」を確立させること。
- ・ DX (デジタルトランスフォーメーションの略語)
 データやデジタル技術を活用し、価値提供を変革させること。

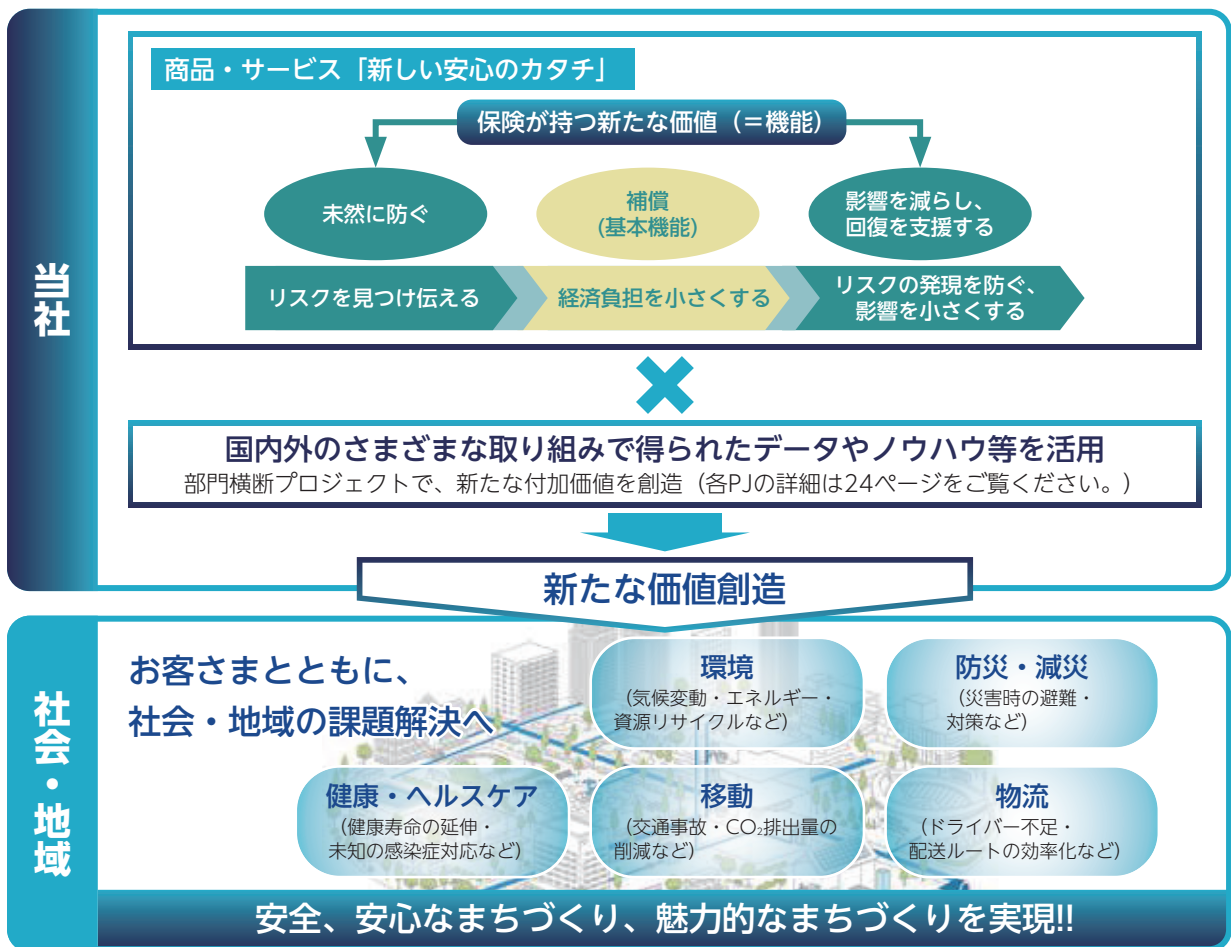

CSV×DXで実現する「新しい安心のカタチ」

従来の保険は、万が一の際の「補償」を提供してきましたが、これからはデータ・デジタル技術の活用や特色あるパートナーとの協業、共創により、事故・災害による被害を「未然に防ぐ」、事故が発生した場合も「影響を減らし、回復を支援する」という保険本来の機能を超えた新たな価値を提供していきます。

CSV×DXを体現する商品がテレマティクス自動車保険（以下、テレマ保険）です。テレマ保険は、通信技術を活用して取得したお客さまの走行データをもとに、安全運転スコアに応じた保険料・安全運転アドバイスなどのサービスを提供することで、事故の未然防止につなげています。また、万が一の事故の際には、先進的な事故対応サービスにより、事故の早期解決も実現しています。

当社は、テレマ保険で培った知見をもとに、中長期的な成長につながる5つの領域をメインターゲットに定め、先進的な商品・サービスの開発と拡充に取り組みます。

- 事故のない快適なモビリティ社会
- レジリエントなまちづくり
- 元気で長生きを支える社会
- 気候変動の緩和と適応
- 未知のリスク・新しいリスクへの対応

CSV×DXを代表する商品・サービス

■ 「地域社会の未来を変える自動車保険」 テレマティクス自動車保険

テレマティクス自動車保険（以下、テレマ保険）は、保険が従来から提供している補償に加え、通信技術を活用して取得したお客さまの走行データをもとに、安全運転に資するさまざまな機能・サービスを提供し、事故のない安全・安心なモビリティ社会の実現を目指しています。

また、テレマ保険で取得したデータをもとに算出した「安全運転スコア」が高いほどエコドライブの促進につながっているというデータも出ており、安全運転の取り組みがCO₂排出量の削減にも貢献しています。

こうした社会・地域課題の解決がお客さまの新たな安心につながるというテレマ保険の提供価値を、共感・共鳴ストーリー「SAFE TOWN DRIVE」とともにお客さまへお届けしています。



■ CSV×DXストーリーの拡大

CSV×DXの提供価値を分かりやすくお客さまへ語り届けるため、共感・共鳴ストーリーをテレマ保険のみならず商品共通で展開し、提供価値に共感・共鳴いただいたお客さまの輪を広げることで、安全・安心な社会の実現を目指していきます。



火災保険	SAFE HOME, SAFE TOWN すまいからまちへ、ひろがる安心。	自然災害の多発・激甚化などさまざまな環境変化が起こる中、充実した補償に加え、お客さまとともにデータ・デジタルの活用を通じて防災・減災に取り組み、安心なまちづくりにつなげていきます。
傷害・ペット保険	LIFE ACTIVE CYCLE 自分らしく、長生きを楽しく。	「お客さまのライフスタイルに合わせた安心」をお届けするだけでなく、「デジタル技術で楽しく健康」に過ごしていけるように、そして一人ひとりの健康が「家族や地域に広がっていく」社会を目指します。
DXソリューションパッケージ	デジタルのチカラで、プラスワンの安心を。 — 企業とまちのより良い未来に向けて —	企業のサステナブルな事業活動を支援し、安心して働くことのできる事業環境をつくることで、誰もが安全に暮らすことのできるまちづくり、さらには、地域・社会の発展への貢献を目指します。

トピックス

テレマティクス自動車保険のご契約台数が200万台突破！

当社は「CSV×DX」の考えのもと、先進技術を活用したテレマティクス自動車保険の開発・販売を通じて、お客さま・地域・社会とともに社会・地域課題の解決に取り組んできました。テレマティクス自動車保険では安全運転の度合いが保険料に反映する仕組みや、事故の未然防止につながる機能・サービスを提供しています。またこれらのサービスはドライバーの安全運転を促進し、事故の発生頻度を低減するとともに、走行データ等を活用した事故対応システムにより、事故の早期解決も実現しています。こうした取り組みが、多くのお客さまからご支持いただいた結果、2025年3月、テレマティクス自動車保険のご契約台数が200万台に達しました。さらには地域の交通課題解決やCO₂排出量削減など、幅広い活動を展開しています。今後もデータ・デジタル技術を活用し、保険による新たな価値の創出・提供を通じて、事故のない安全・安心な地域・社会の実現を目指します。

<当社のテレマティクス自動車保険とそれ以外の自動車保険の比較>

事故頻度※1	▲16%
事故解決日数※2	▲16.4日
契約総合満足度※3	+10.4pt

<交通安全マップ>



- ※1 「タフ・見守るクルマの保険 プラス(ドラレコ型)」および「タフ・見守るクルマの保険 プラスS」と「タフ・クルマの保険」の前契約からの改善率の比較(2024年3月時点)
- ※2 「タフ・見守るクルマの保険 プラス(ドラレコ型)」と、一部の商品を除く当社の他の自動車保険との比較 双方に責任割合が発生する対物賠償保険事故の解決所要日数(2020年1月~2024年3月発生事故)(2024年3月時点)
- ※3 「タフ・見守るクルマの保険 プラス(ドラレコ型)」と、一部の商品を除く当社の他の自動車保険との比較 ご契約に関するアンケートで「満足」と回答いただいた割合(2023年度あいおいニッセイ同和損保の調査)

「USJ チケットキャンセル保険」の販売開始

当社とユニバーサル・スタジオ・ジャパンは、当社資本業務提携先の少額短期保険会社を通じて2025年3月5日より「USJ チケットキャンセル保険」の販売開始しました。本保険は、USJ公式WEBチケットストアで購入した「スタジオ・パス(入場券)」、「エクスプレス・パス」、「その他のチケット(一部)」が対象で、当人の死亡や、入院・通院等のキャンセル事由により来場を中止した場合にチケット購入費用を全額補償します。販売プランは「プレミアムプラン」と「スタンダードプラン」の2種類があり、補償対象者や補償内容、保険料が異なります。加入手続きはWEB上で簡単に行え、USJ公式WEBチケットストアにてスタジオ・パスを購入後、購入完了メールに記載されているバナーよりUSJ チケットキャンセル保険加入サイトにアクセスし、加入いただけます。なお、購入日を含めて7日以内かつ入場予定日の6日前までに申し込む必要があります。両社は「お客さま・地域・社会の未来を支えつづける」ことをともに目指すパートナーとして、安心安全の提供に向けたサービス検討や情報発信を行ってまいります。

<加入のイメージ>

USJ公式Webチケットストア

購入完了メール画面

購入サイトにて必要事項を入力

保険料お見積り

USJ チケットキャンセル保険

あいおいニッセイ同和損害保険株式会社は、ユニバーサル・スタジオ・ジャパンのオフィシャル・マーケティング・パートナーです。
TM & © 2025 Universal Studios. All rights reserved. CR25-2088

DXを活用したリファラル・アルムナイ採用を開始

当社はDXを活用したリファラル・アルムナイ採用を2024年10月より行っています。リファラル採用では、社員が専用アプリを通じて自社の魅力を伝え、友人や知人を紹介する仕組みを構築し、アルムナイ採用では、管理システムを活用し、候補者ごとにパーソナライズされた情報を提供します。これにより、過去に接点があった退職者や新卒採用候補者などの継続的なアプローチを実現し、採用の効率化を図ります。

2025年度には年間採用者数50名を目指し、多様な経験を持つ人材の採用を強化していきます。

<紹介イメージ>



各地でのスノーキャラバン実施

当社は公益財団法人全日本スキー連盟（以下、SAJ）と2024年8月1日付でオフィシャルトップスポンサー契約を締結しました。当社のアスリート支援・スポーツ振興の考え方が、SAJの想いと一致したことがその背景にあります。

これにより、スノースポーツの普及・発展に資する協業を行うこととし、両者で4つの協業計画の検討を開始しました。その皮切りとして、地域課題解決に向けた当社・SAJ・自治体との三位一体の協業による「スノーキャラバン」を立ち上げ、取り組みをスタートしました。第1回は札幌市大倉山ジャンプ競技場を会場として開催しました。今後の展望として、地方創生のメニュー化に加えることとし、「スノーキャラバン」の全国展開を計画しています。当社はSAJとともに、アスリートにエールを贈ることを大切に、当社が行動指針の一つに掲げる「地域密着」の具現化を図り、スノースポーツの普及・発展に貢献していきます。

<協業計画の概要>

※①を優先取り組みとし順次協議の上、すすめる計画

①地域の課題解決	地域における環境問題、子どもたちの教育、地域住民の健康促進など、地域課題解決に向けたSAJ・自治体との連携による取り組み。2025年2月、「スノーキャラバン」開始
②オリ・パラ融合（健常者・障がい者）	SAJと日本障害者スキー連盟の融合に向けた取り組み
③大会応援 アスリート支援	大会応援、インナーモチベーションへの貢献、アスリート支援など
④SAJとのアライアンススキームの検討	SAJ会員にとって魅力のある組織づくり、ファンづくりを通じたSAJ会員の増大

<調印式の様子>



<スノーキャラバンの様子>



「Insurance Asia Awards 2024」で2部門を受賞

当社は大手ビジネスメディアグループ「Charlton media group」が2016年に開始した、アジア太平洋地域で権威のある保険業界アワードである「Insurance Asia Awards 2024」で「Domestic General Insurer of the Year - Japan」と「Claims Initiative of the Year - Japan」の2部門を受賞しました。

当社とAioi R&D Lab-OxfordがAIを活用した不正検知システムを開発し、自動車保険の不正請求検知に取り組むなど、革新的な取り組みが評価されました。今後はこの技術を他の保険商品や公的サービスにも展開し、さまざまな業種が抱える不正問題に応用することを目指していきます。また、戦略パートナーであるMind Foundry社やオックスフォード大学など、社外との協業関係をより一層強化し、本領域以外でもグローバルに社会・地域課題の解決や社会の発展に貢献していきます。

<受賞概要>

受賞部門	<ul style="list-style-type: none"> ・「Domestic General Insurer of the Year - Japan」 日本国内の保険会社において、直面した課題を解決するために革新的な取り組みを行った企業を表彰 ・「Claims Initiative of the Year - Japan」 日本国内の保険会社の損害サービス部門において、革新性や保険業へのインパクト、社会の変化に対応するダイナミズムの点で優れたプロジェクトを表彰
受賞日	・2024年7月9日
選出方法	・専門家で構成される委員会により受賞企業を選出
評価内容	・当社とオックスフォード大学のAIベンチャーであるMind Foundry社の共同研究所であるAioi R&D Lab-Oxfordと当社が共同開発した、自動車修理費の不正請求撲滅に向けた、AIを活用した不正検知システムが、健全かつ安定的な損害保険制度の運営を目指した先進的な取り組みであると評価を受けたもの

GO との協業による日本版ライドシェア向け専用保険を発売

2024年4月のタクシー事業者が運行・管理を担う「日本版ライドシェア」開始時から、当社はNo.1^{*1} タクシーアプリ「GO」を運営するGO株式会社と協業し、ライドシェア向け専用保険を提供しており、2025年4月には「勤務形態に応じた1時間単位の保険料設定」や「小額の車両損害を補償するプラン」など、ライドシェア事業者やドライバーの多様なニーズに即した改定を実施しました。

当社は今後も安全・安心なライドシェア運行の支援を通じ、移動手段の不足をはじめとした「交通空白地の解消」を目指します。また、将来的には、より効率的で持続可能な交通システムとして期待される「自動運転タクシー」社会への移行も視野に、GO株式会社をはじめとした協業パートナーとの取組みを進め、安全・安心な次世代モビリティサービス社会の実現を目指します。

^{*1}：data.ai by Sensor Tower調べ | タクシー配車関連アプリにおける日本国内ダウンロード数 (AppStore/Google Play 合算値) 調査期間：2020年10月1日～2025年3月31日



<ライドシェア管理システムと連動した通知DX化> <ニーズに即した商品改定>

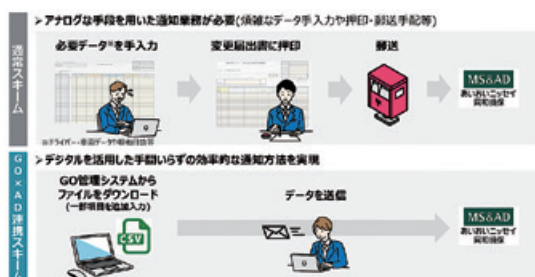

改定項目	現状の課題・ニーズ	改定内容・期待効果
新設 保険料1時間単位型 [※]	・短時間勤務の場合、1日単位の保険料では割高・負担感がある	・1時間単位の保険料設定を可能とする勤務実態に応じた、合理的で納得感のある保険加入が可能
新設 新しいごせいや同給増保特約 1時間単位型 [※] の保険料上限	・1時間単位で保険料が変動すると、長時間運行の場合保険料が高くなる	・保険料1時間単位型に保険料上限(5時間運行相当)を設定 長時間運行が可能となった場合も、保険料の平準化が可能
新設 新しいごせいや同給増保特約 車両補償10万円限度プラン	・夜間運行中の酔客の嘔吐による車内汚損事故等の小損害を補償することで、ドライバーが安心して働ける環境を整備したい	・車両補償10万円限度額プランを新設 ドライバーが安心して働ける環境構築により、円滑なドライバー採用につながる

[※]GO等が提供する、運行記録を取得できるアプリを導入した事業者が適用対象

MS&ADインシュアランス グループについて

MS&ADインシュアランス グループについて 16

グループ中期経営計画 18

MS&ADインシュアランス グループについて

MS&ADインシュアランス グループは特色ある3つの国内損害保険会社と2つの国内生命保険会社を中心とした保険・金融グループです。「グローバルな保険・金融サービス事業を通じて、安心と安全を提供し、活力ある社会の発展と地球の健やかな未来を支えます」をミッションに掲げ、世界48の国・地域で海外事業を展開しています。グループの強みである多様性を活かし、地域密着からグローバルまで、お客さまのあらゆるニーズに対応した商品・サービスを提供しています。

セグメント別事業概要

国内損害保険事業

グループ全体で多様なお客さまニーズへ万全に対応

国内シェアNo.1

正味収入保険料シェア (2024年度)
(出所) 各社公表数値より当社グループ調べ

MS&AD 三井住友海上

MS&AD あいおいニッセイ同和損保

MS&AD 三井ダイレクト損保

国内生命保険事業

異なる特長を持つ2社が強みを活かし、保障性商品と資産形成型商品を展開

保険料等収入規模 損保系生保No.1

損害保険グループ傘下の生命保険会社の
保険料等収入ランキング (2024年度)
(出所) 各社公表数値より当社グループ調べ

MS&AD 三井住友海上あいおい生命

MS&AD 三井住友海上プライマリー生命

海外事業

48カ国・地域に海外ネットワークを持ち、ASEAN10カ国
すべてに拠点を持つ世界唯一の損害保険グループ

ASEAN域内No.1

ASEAN総収入保険料ランキング
(出所) 最新の公表数値より当社グループ調べ

MS&AD **Amlin** MS&AD **FirstCapital**

MS&AD **Aioi Nissay Dowa Europe**

金融サービス事業

新たな金融商品・サービスの開発や提供を通じて、グループ
総合力を発揮

MS&AD 三井住友海上キャピタル

MS&AD MS&AD VENTURES

デジタル・リスク関連サービス事業

デジタル・データを活用したサービスを展開し、保険事業
とのシナジーを発揮

MS&AD MS&ADインターリスク総研

目指す姿

経営理念 (ミッション)

グローバルな保険・金融サービス事業を通じて、安心と安全を提供し、活力ある社会の発展と地球の健やかな未来を支えます

経営ビジョン

持続的成長と企業価値向上を追い続ける世界トップ水準の保険・金融グループを創造します

行動指針 (バリュー)



価値創造ストーリー

当社グループの「価値創造ストーリー」は、ミッションの実現を阻む社会課題に向き合い、そこから生じる多様なリスクをいち早く見つけ、リスクの発現を防ぎ、リスクの影響を小さくするとともに、リスクが現実となったときの経済的負担を小さくするためのさまざまな商品・サービスを通じて、お客さまが安心して生活や事業活動を行うことのできる環境づくりをサポートすることです。

「価値創造ストーリー」を紡ぐ企業活動を通じて、社会課題の解決に貢献し、社会と共に成長していくことで、レジリエントでサステナブルな社会を支えています。

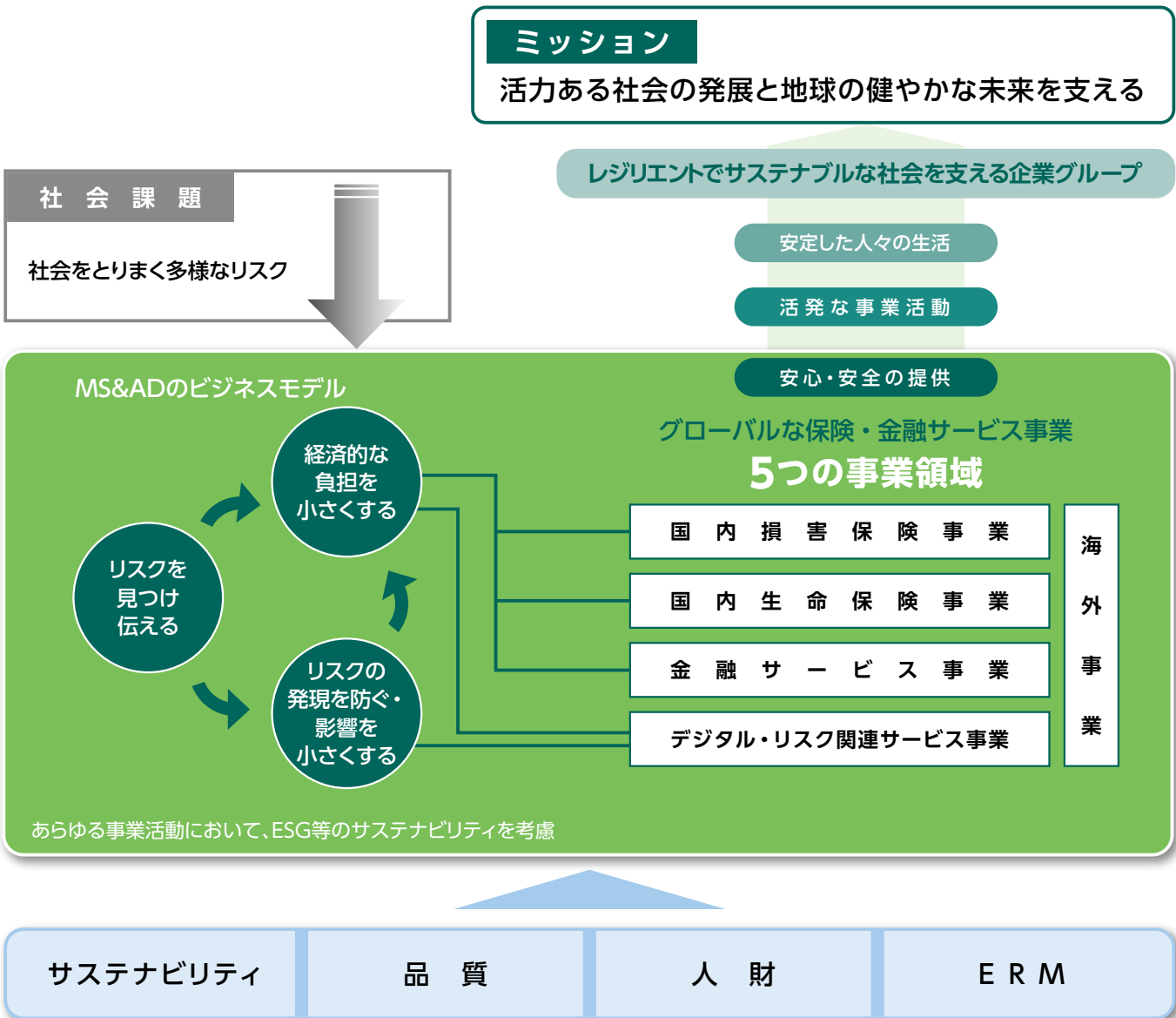

グループ中期経営計画

グループ中期経営計画(2022-2025)

グループ中期経営計画(2022-2025)では、価値創造ストーリーを実践し、リスクソリューションのプラットフォームとして社会課題の解決へ貢献し、社会と共に成長する「レジリエントでサステナブルな社会を支える企業グループ」を目指しています。その実現に向けて、3つの基本戦略「Value(価値の創造)」「Transformation(事業の変革)」「Synergy(グループシナジーの発揮)」とこれらを支える4つの基盤「サステナビリティ」「品質」「人財」「ERM」について取組みを進めています。

第2ステージの取組み

中期経営計画(2022-2025)第2ステージでは、国内損害保険事業における保険料調整行為等の不適切事案の発生を真摯に受け止め、お客さまの信頼回復に向けて全力で取り組んでいます。

当社グループの「ミッション・ビジョン・バリュー」に立ち返り、目指す姿の実現に取り組むとともに、従来の事業のあり方を見直し、「お客さま第一の業務運営」「ガバナンスの強化」「コンプライアンス」を基礎に、「提供価値の変革」「事業構造の変革」「生産性・収益性の変革」を柱とするビジネススタイルの変革を引き続き進めていきます。

▶ 目指す姿

レジリエントでサステナブルな社会を支える企業グループ

リスクソリューションのプラットフォームとして
気候変動をはじめとした社会課題の解決に貢献し、社会と共に成長していく

- 経済的な損失の補てんに加えて、補償・保障前後における商品・サービスをシームレスに提供する
- デジタルを活用したマーケティング、アンダーライティング、損害サービス、リスクコンサルティングにより、最適なソリューションを提供する

▶ ビジネススタイルの変革

提供価値の変革

- 適正な競争環境の構築
商品・サービスの提供における競争優位性の強化
- リスクソリューション提案力の強化
「保険本来の機能」+「補償・保障前後のソリューション」の強化
- 引受管理の強化
リスク関連情報・データを活用したアンダーライティング強化

事業構造の変革

- 新たな成長投資
開拓余地・市場成長が見込める事業への新たな投資の拡充
- デジタル・人財への投資
生成AI等新たなソリューションへのDX投資、人的資本投資の拡大

生産性・収益性の変革

- 1プラットフォーム戦略の完遂
本社機能の一体運営の推進、グループへの拡大
- オーバースペックな業務の見直し
ペーパーレス化・デジタル化推進
- 資産運用の強化
市場環境の変化を踏まえた収益性の追求

お客さま第一の業務運営

- お客さま第一の業務運営の再徹底
- お客さま・社会の要請・期待に応える自発的な行動

ガバナンスの強化

- 経営陣によるガバナンス態勢強化
- 3ラインモデルにおける第2線・第3線の機能強化

コンプライアンス

- コンプライアンス知見・意識の向上
- リスクの予見、予兆検知能力向上
- モニタリング、知見の蓄積とグループ内共有

経営指標

▶財務数値目標

(単位：億円)

	2023年度 実績	2024年度 実績	2025年度 通期予想	(前期比)
グループ修正利益	3,799	7,317	6,710	▲607
国内損害保険事業	1,867	4,875	3,740	▲1,135
国内生命保険事業	497	522	520	▲2
海外事業	1,395	1,888	2,435	546
金融サービス事業/ デジタル・リスク関連サービス事業	40	31	15	▲16
グループ修正ROE	9.0%	15.7%	16.4%	0.7pt
当期純利益	3,692	6,916	5,790	▲1,126

▶非財務数値目標

▶サステナビリティ取組のKPI

	指標	2024年度末実績	目標	
地球環境との共生 Planetary Health	温室効果ガス排出量削減率	▲35.3% (2023年度末)	2030年度：▲50%(対2019年度) 2050年度：ネットゼロ	
	再生可能エネルギー導入率	23.0% (2023年度末)	2030年度：60% 2050年度：100%	
	社会の脱炭素化、循環型経済に資する商品の保険料増収率	24.5% (2023年度末)	2025年度：年平均18%	
安心・安全な社会 Resilience	社会のレジリエンス向上に資する商品の引受件数増加率	25.0%	2025年度：年平均20%	
	地域企業の課題解決支援数(コンサルティングサービス、研修・セミナー)	11,091件	2025年度：年1万件	
多様な人々の幸福 Well-being	健康関連の社会課題解決につながる商品の保有契約件数	225万件	2025年度：260万件	
	長寿に備える資産形成型商品の保有契約件数	12万件	2025年度：10万件	
	企業の人権関連対応の支援数(コンサルティングサービス、研修・セミナー)	1,111件	2025年度：年1,000件	
	社員意識調査	CSVにつながっていると実感	4.5pt	2023年度：4.5pt
		ミッション、ビジョン、バリューを常に意識している	4.7pt	前年同水準以上 2023年度：4.6pt
	仕事に誇り、働きがい	4.4pt	2023年度：4.4pt	
	いきいきと活躍	4.7pt	2023年度：4.7pt	

▶人財・品質取組のKPI

	指標	2024年度末実績	目標
人財	女性管理職比率	23.8%	2030年度末：30%
	女性ライン長比率	21.3%	2030年度末：15%
	デジタル人財	8,490人	2025年度：7,000人
	海外人財	1,243人	2025年度：1,200人
	人件費率(MS+AD)*	8.6%	2025年度：8.5%
	運動習慣者比率	29.0%	2025年度：現行水準以上
	男性育児休業取得率・取得日数	93.2%・13.1日	2025年度：100%・4週間
	年次有給休暇取得日数	16.9日	2025年度：前年同水準以上
	管理職に占める中途採用者比率	24.5%	2025年度：現行水準以上
	海外子会社役員における外国人経営者比率	83.2% (2023年度末)	2025年度：現行水準以上

*MS：三井住友海上、AD：あいおいニッセイ同和損保

品質			
	お客さま満足度(契約時)	97.6%	前年同水準以上(2023年度末:98.0%)
	お客さま満足度(保険金支払時)	95.0%	前年同水準以上(2023年度末:96.1%)

MS&ADインシチュアランス
グループについて

あいおいニッセイ同和損保の
経営について

環境・社会貢献活動

保険商品・サービス

業務と財務の概況

会社概況

あいおいニッセイ同和損保の 経営について

あいおいニッセイ同和損保の目指す姿	22
あいおいニッセイ同和損保の中期経営計画 (2022-2025)	23
CSV×DXの推進	24
サステナビリティ取り組みの推進	28
お客さま第一の業務運営に関する方針	31
2024年度 主要経営指標（単体）	32
コーポレートガバナンス	37
コンプライアンス	45
リスク管理	47
内部監査・社外監査等	52
人的資本経営の取り組み（人財育成・環境整備）	53
品質向上に向けて	55
お客さま情報保護方針	60
情報開示	63

あいおいニッセイ同和損保の目指す姿

当社は、MS&ADインシュアランス グループの中核事業会社として企業価値の向上を追求し、お客さまからの確かな信頼によって選ばれる保険会社を目指しています。

あいおいニッセイ同和損保の経営理念、経営ビジョン、行動指針

経営理念（ミッション）はMS&ADインシュアランス グループ各社共通の想いです。グループ社員共通の行動指針「お客さま第一、誠実、チームワーク、革新、プロフェッショナリズム」に当社独自の指針「地域密着」と「情熱」を加え、経営ビジョンの達成に向け全力で取り組んでいます。

経営理念 (ミッション)	グローバルな保険・金融サービス事業を通じて、安心と安全を提供し、活力ある社会の発展と地球の健やかな未来を支えます	
経営 ビジョン	すべてのお客さまに高品質の商品・サービスをお届けし、一人ひとりのお客さまからの確かな信頼を基に発展する企業を創造します	
行動指針 (バリュー)	【お客さま第一】 CUSTOMER FOCUS	わたしたちは、常にお客さまの安心と満足のために、行動します
	【誠実】 INTEGRITY	わたしたちは、あらゆる場面で、あらゆる人に、誠実、親切、公平・公正に接します
	【チームワーク】 TEAMWORK	わたしたちは、お互いの個性と意見を尊重し、知識とアイデアを共有して、ともに成長します
	【革新】 INNOVATION	わたしたちは、ステークホルダーの声に耳を傾け、絶えず自分の仕事を見直します
	【プロフェッショナリズム】 PROFESSIONALISM	わたしたちは、自らを磨き続け、常に高い品質のサービスを提供します
	【地域密着】 COMMUNITY-BASED	わたしたちは、常に、地域社会とのつながりを大切にします
	【情熱】 PASSION	わたしたちは、あらゆる場面で、熱い情熱を持って取り組みます

あいおいニッセイ同和損保の中期経営計画 (2022 - 2025)

AIOI NISSAY DOWA INSURANCE | Disclosure 2025 |

MS&ADインシュアランス
グループについて

あいおいニッセイ同和損保の
経営について

環境・社会貢献活動

保険商品・サービス

業務と財務の概況

会社概況

あいおいニッセイ同和損保の中期経営計画

当社では、MS&ADインシュアランスグループの中期経営計画を踏まえ、2022～2025年度の4カ年の中期経営計画を策定しています。

【2025年度に当社が目指す姿】

CSV×DXを通じて、お客さま・地域・社会の未来を支えつづける

先進性・多様性・地域密着を進展させ、迅速・柔軟・果敢にチャレンジ

【中期経営計画 (2022-2025) 基本戦略】

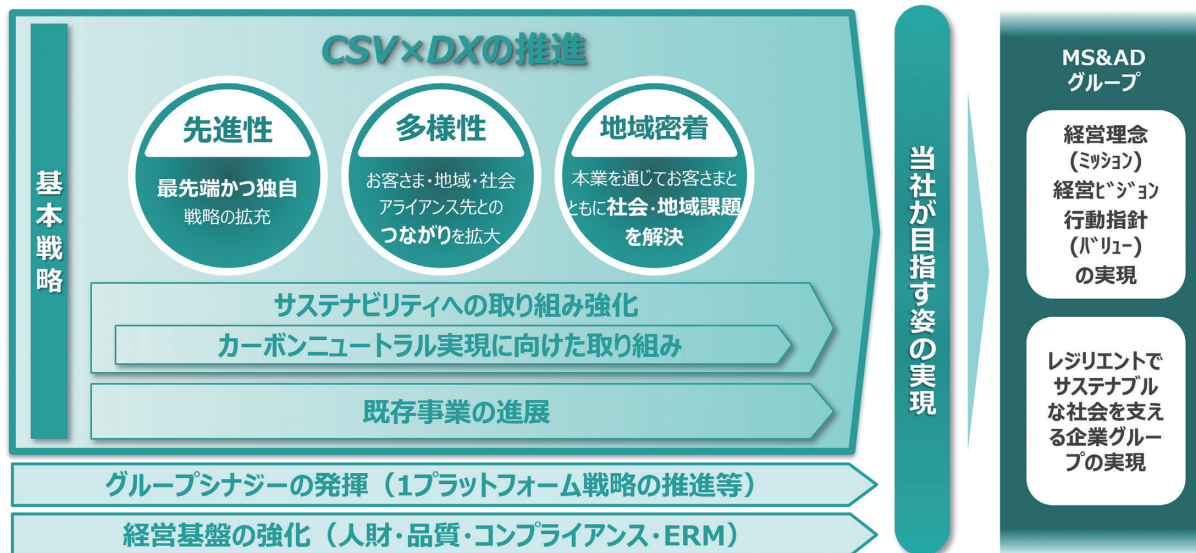

【2025年度の位置づけと、それを踏まえた「経営方針」】

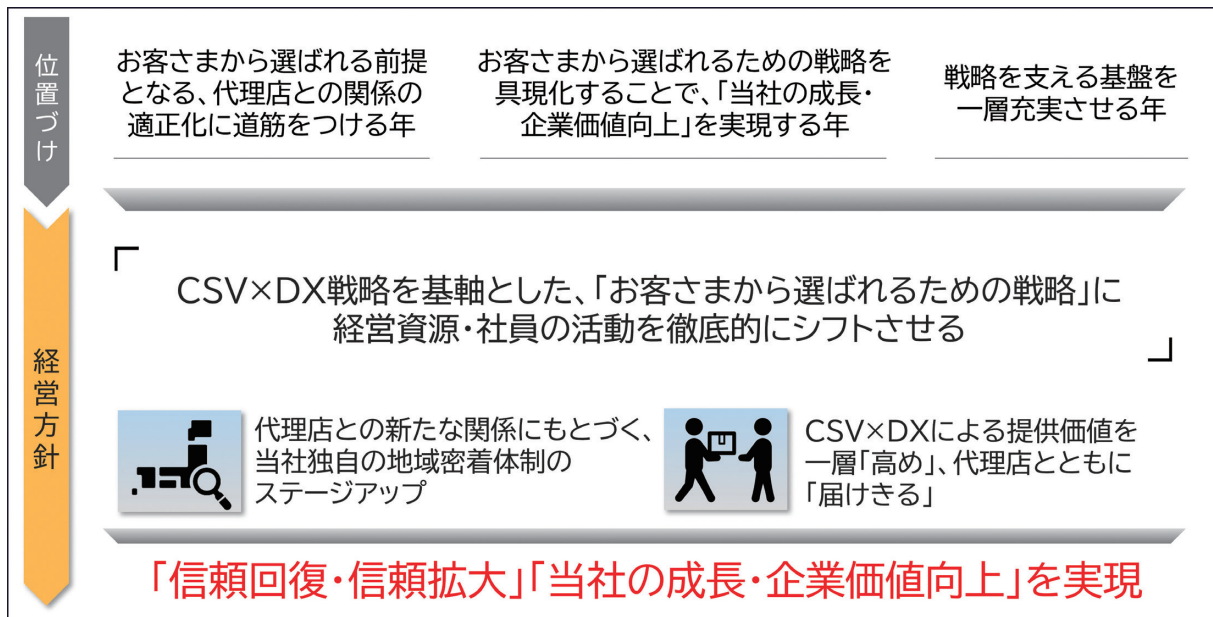

CSV×DXの推進

中期経営計画（2022-2025）では、CSV×DXを推進し、保険の新たな価値創造に挑戦するとともに、特色ある当社の成長基盤を強化し、これまで磨きあげてきた当社の「先進性」「多様性」「地域密着」をさらに進展させていきます。その一環として、「テレマティクス・モビリティサービス事業」や、「地方創生」「DX事業化」「未来戦略創造」の3つの部門横断プロジェクトに取り組んでいます。

テレマティクス・モビリティサービス事業

CASE^{※1}・MaaS^{※2}などの先進技術・事業モデルに対応し、新たな価値創造にチャレンジ～変化する社会や産業とともに成長し、保険・サービスを通じて「安全・安心で快適な新しい社会」を実現～

モビリティ（移動）を取り巻く環境は、自動運転や電動化、カーシェアリング、IoTやAIの活用、多様な移動手段の効率化といった、「CASE」や「MaaS」の潮流により、技術の進化や市場の質的变化が進み、自動車産業を中心にビジネス変革期を迎えています。

当社は、CASE・MaaSに代表される自動車産業を取り巻く環境変化に積極的に対応すべく、日本・米国・欧州・東南アジア・中国・オセアニアの6極を中心としてテレマティクス・モビリティサービス事業を展開し、当社が推進するCSV×DXのコンセプトのもと、「テレマティクスを軸としたコネクティッド戦略の拡大」、「データ利活用の高度化」、「最先端技術を活用した新たな価値創造」に取り組み、革新的な商品・サービスをグローバルに提供しています。

また、世界の各地域で磨かれた専門性や独自性のある商品・サービス、培った技術や知見を共有・融合する「グローバル・コンバージェンス」の取り組みを加速させることにより、国内外でのシナジーを最大化し、お客さまに共感いただける新たな価値を創造・提供し続けることにも挑戦しています。

これらの活動を通じて「安全・安心で快適なモビリティ社会」を実現するとともに、技術の進化と融合により隆起する新たなマーケット（Beyond Mobility領域）においても、これまでモビリティ領域で培った知見を活用し、保険に新たな価値を創出し続けることで、より良い未来の実現に貢献します。

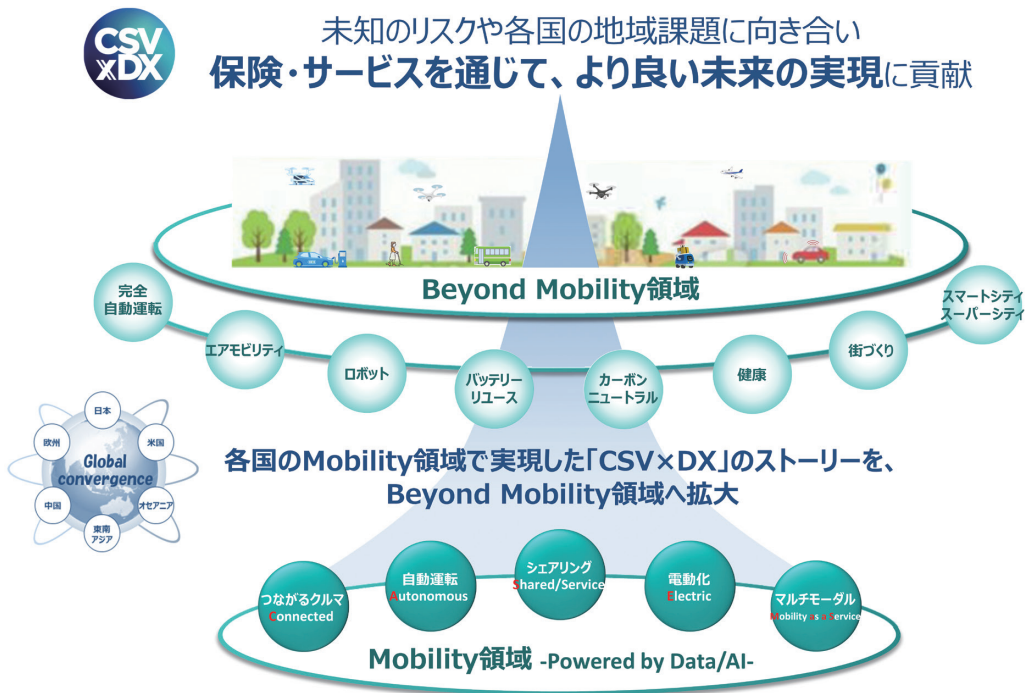

■当社のテレマティクス・モビリティサービス事業の歩み

【日本】

2004年、国内初となる実走行距離連動型自動車保険「PAYD」の発売を起点に取り組みを開始し、2018年にはトヨタ自動車の車両運行情報を保険料に反映する国内初の商品「タフ・つながるクルマの保険」を発売しました。さらに、専用ドライブレコーダーや簡易デバイス、スマホアプリを活用したテレマティクス自動車保険の提供を開始するなど商品ラインアップを拡充し、あらゆるお客さまにサービスをお届けしています。2025年3月には、テレマティクス自動車保険の保有契約台数が200万台を突破しています。

損害サービスにおいても、各パートナー企業とともにテレマティクス技術を活用した事故対応サービス「テレマティクス損害サービスシステム」を共同開発^{※3}しました。各社の最新技術とテレマティクス情報を複合して事故対応で実用化する取り組みは業界初であり、革新的かつ高品質な事故対応サービスにより、お客さまに安心と満足を提供しています。

さらに、R&Dや先進技術の分野では、当社はベンチャー企業の高度な技術やビジネスモデルの活用により、オープンイノベーションを積極的に推進すべく、2017年にCVCファンド^{*4}を設立しました。このCVCファンドを活用し、自動運転、次世代交通として期待されるeVTOL（通称「空飛ぶクルマ」）などのモビリティ関連事業を推進する企業等との資本提携を通じて、技術やノウハウを共有し、移動の多様化・新たなモビリティに対応したサービスの開発を進めています。

また、当社は2025年4月に開幕した大阪・関西万博「TEAM EXPO 2025」プログラムの共創パートナーの一員として、最先端のデジタル技術やビッグデータを掛け合わせた商品・サービスを活用し、さまざまな企業・自治体とともに「安全・安心で快適な新しい社会」の実現にも挑戦しています。

【グローバル】

当社は、38カ国・地域で展開しているトヨタリテール事業^{*5}をベースに、CASE・MaaSなどの新技術がもたらす将来のモビリティ社会においてビジネスチャンス創造すべく、テレマティクス・モビリティサービス事業を推進しています。

世界最大の保険市場である米国では、トヨタグループとの共同出資でテレマティクス自動車保険サービス、保険データビジネスを展開するTIMS（Toyota Insurance Management Solutions USA, LLC）を設立しました（2016年）。また、自動車メーカーがクルマづくりの上位概念として「ソフトウェア」を位置付け、デジタル化やビッグデータ活用の機運が高まる中、「ソフトウェア・ファースト^{*6}」の概念を取り込んだ研究開発を行うべく、MOTER（MOTER Technologies Inc.）を設立しました（2021年）。

MOTER社は、エッジコンピューティング技術を活用した、車載器に搭載可能な保険ソフトウェアおよびプラットフォーム開発に取り組み、2023年に世界初の「コンピュータビジョンを活用した独自スコアリングモデル^{*7}」の認可を米国で取得しています。2025年1月には、新型電気自動車「AFEELA（アフィーラ）」に関する米国向け保険商品やサービスの開発に向けたソニー・ホンダモビリティとの提携を発表しました。

テレマティクス・モビリティサービス事業は、当社がこれまでに築いてきたグローバル事業基盤をより強固なものにするとともに、テレマティクスノウハウの活用により各地域で磨かれた専門性や独自性のある商品・サービスを各地域に横展開することで、グローバル・シナジー（相乗効果）の発揮にも貢献しています。

- ※1 Connected（コネクティッド）・Autonomous（自動運転）・Shared/Service（シェア/サービス）・Electric（電動化）の4つの言葉の頭文字をとった造語で自動車産業に大変革をもたらすと言われるキーワード
- ※2 「Mobility as a Service」の略語で交通インフラにおいて「移動」をサービスとして提供すること
- ※3 株式会社野村総合研究所、SCSK株式会社、富士通株式会社、大日本印刷株式会社、株式会社インテリジェント ウェイブ、日本アイ・ビー・エム株式会社、SBI FinTech Incubation株式会社と共同開発
- ※4 高度な技術・ノウハウを有するベンチャー企業等への機動的な投資を通じて、新たな付加価値を生み出す特色あるビジネスモデルの構築を目指すべく、2017年9月に総額100億円の投資枠を新設。その後、ファンド総額を200億円に増額
- ※5 トヨタ自動車株式会社およびその金融子会社であるトヨタファイナンシャルサービス株式会社と連携し、トヨタ車ユーザーの利便性向上を目指した金融・保険一体サービス
- ※6 ソフトウェアを核として事業やサービス、プロダクトの開発を進める概念
- ※7 従来のテレマティクスに加えて、「わき見運転」、「停止標識無視」、「車間距離」を検知でき、より適切なリスク判定が可能なスコアリングモデル（2025年4月末時点、米国27州で認可を取得）

地方創生プロジェクト

地方自治体や地域金融機関等と連携し、地方創生取り組みの支援を行っています。この取り組みを通じて、「地域密着」の確立を目指していきます。

地方創生支援を通じた地域密着のさらなる推進

当社は、「地域密着」を行動指針の一つに掲げ、従来から、地域社会への貢献活動などに取り組んできました。2016年からは、地方創生プロジェクトを立ち上げ、各地域の課題解決に役立つ各種支援メニューの提供により、地方創生SDGs取り組みをはじめとする、社会・地域・企業の課題解決を支援しています。2025年1月末時点で、528の自治体と協定を締結し、累計4,700回を超える共同取り組みを実施しており、本取り組みを持続的かつ強固なものとするため、CSV×DXをコンセプトに、各地域の当社代理店や地場企業とも連携した取り組みを推進しています。

【地方自治体との連携取り組み】

テレマティクスと「Visual Drive」アプリを使い、地域住民・地域企業の皆さまに、当社のテレマティクス技術を体験・体感いただく安全運転推進イベントを全国各地で開催しており、大変好評をいただいています。イベント開催により、地域における交通安全と脱炭素の取り組みを支援するとともに、収集された走行データを分析し、急加速や急ブレーキ、速度超過等の発生地点を表示した地域限定の「交通安全マップ」を提供し、交通安全促進に活用いただいています。

また、2024年11月、地方創生の情報提供や自治体間の情報連携等を目的に、連携協定締結先を対象とする「全国地方創生交流会2024」を開催し数多くの自治体職員の方々に参加いただきました。「地方創生の実現に向けて～『人口減少対策』『防災・減災』『DX』の観点から考える～」をコンセプトに、基調講演や自治体や企業の事例紹介に加え、当社のCSV×DXによるさまざまな課題解決施策を紹介しました。

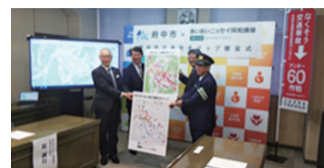

DX事業化プロジェクト

保険事業に次ぐ新たな収益基盤の確立を目指す

自然災害の多発化・激甚化の進行、急激な経済環境の変化、紛争等によるサプライチェーン寸断の影響など、社会はこれまでは想定し得ないさまざまなリスクへの備えや価値観の多様化による新たなサービスへのニーズが高まっています。

当社はこれまで、テレマティクスデータ等を活用したデータビジネスの創出・拡大や地方公共団体、大学、特長ある企業とのアライアンスによる新たな価値創造に取り組んできました。これらの取り組みを通じて獲得した知見・ノウハウを基盤に、よりお客さまニーズに対応した「保険の枠に捉われないサービスの創出」を目指し、2024年4月に「DX事業化プロジェクト」を新設しました。

DX事業化プロジェクトでは、これまでの取り組みを「事業」として成長させるとともに、将来を見据えた社会・地域課題の解決に資する新たな事業モデルの確立により、当社の事業領域の拡大を目指します。社会・地域課題の解決に資する提供価値の拡大によって、「保険事業における新たなお客さまの獲得」や「保険外事業創出」につなげ、お客さまの安全・安心な生活へ貢献します。

保険業で培った強みとデジタル技術を活用し新規事業を開発

DX事業化プロジェクトでは、①本業とのシナジー発揮、②国策との整合性を取り成長領域に注力、③地域社会の発展に寄与、④新たなADらしさの創出、⑤顧客本位・現場主義、⑥人財活用・育成という6つの指針を掲げ、新規事業の創出に取り組んでいます。

保険事業を中核に、データやデジタル技術を活用して世の中の変化や社会・地域課題に迅速に対応する保険外事業を展開し、保険だけではカバーできないリスクの低減・解消に資するサービスを提供することによってお客さまに安全・安心を届け、顧客や提供価値の拡大を目指します。この取り組みを通じて、当社の強みである「先進性」・「多様性」・「地域密着」のさらなる成長につなげ、SAFE TOWN DRIVEを基軸とする「安全・安心な社会の実現」に貢献していきます。

新規事業開発において大切にしている指針

- | | | |
|----------------------|-----------------------|------------------------|
| ① 本業とのシナジー
好循環の創出 | ② 国策との整合性
成長領域 | ③ 地域社会の発展
チャレンジを後押し |
| ④ 新たなADらしさ
生まれ変わり | ⑤ 顧客本位・現場主義
ニーズの探索 | ⑥ 人財活用・育成
社員に夢を与える |



未来戦略創造プロジェクト

Aioi R&D Lab -Oxford を起点に、グローバルにCSV×DXを推進

当社は、当社出資先のオックスフォード大学のAIベンチャーであるMind Foundry社との間で共同研究所「Aioi R&D Lab -Oxford」を2022年11月に英国に設立し、同研究所を起点にCSV×DX取り組みをグローバルで進める「未来戦略創造プロジェクト」に取り組んでいます。

Mind Foundry社のAI開発力をはじめ、当社出資先である各ベンチャー企業のノウハウや知見、およびオックスフォード大学の著名な教授陣からのアドバイスを活かし、多様な専門性と多角的視点を強みとして、「社会課題の解決」「保険の新たな価値創造」の実現に向け取り組んでいきます。

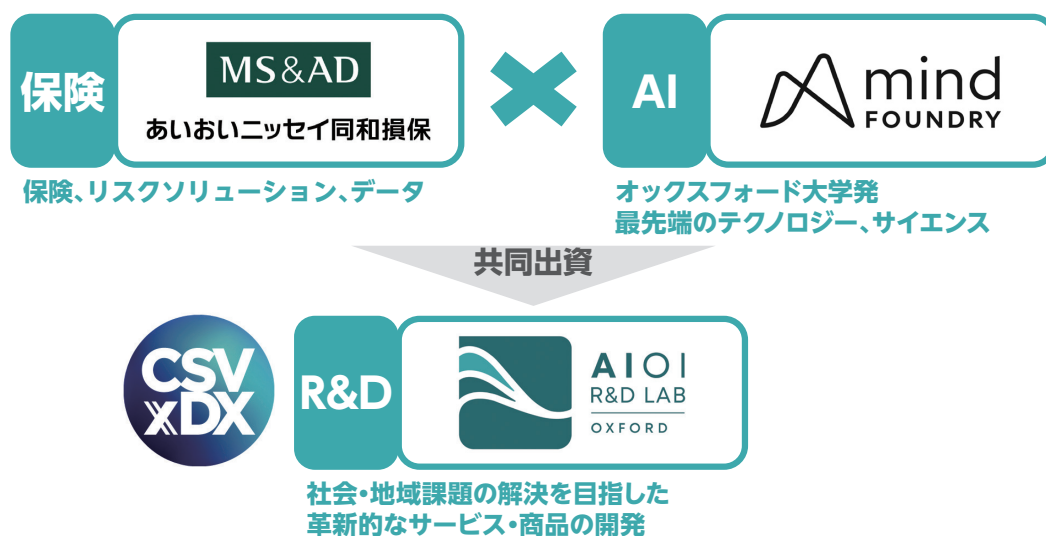

取組事例

自然災害時に住宅修理や保険金請求手続き代行を持ちかけて、不当な手数料を請求する業者からお客さまを保護するため、「トラブル懸念業者の介入可能性が高い保険金請求事案を早期に検知するAIシステム」を開発し運用開始しました。

また、近年世界中で大きな社会問題となっているインフラの老朽化対策の一つとして、橋梁の点検業務の効率化・高度化を目指し、静岡県裾野市と共同で開発した、AIを活用した「橋梁点検サポートツール」の提供を開始しています。

さらに、同じく世界的な課題である環境や生物多様性の維持・向上の対策の一つとして、当社とAioi R&D Lab-Oxford、そして自然・環境に関する企業の意思決定を支援する英国 Natural Capital Research社は、自然資本・生物多様性に係る事業リスクを分析する「自然資本・生物多様性リスク開示支援ツール」の共同研究開発を行いました。2024年12月には試用版の開発を完了し、2025年2月に提供を開始しています。

Insurance Asia Awards 2024,2025 2年連続2部門受賞

Aioi R&D Lab-Oxfordと当社が自動車修理費の不正請求撲滅に向けて共同開発した「AIを活用した不正検知システム」が、Charlton media group主催のInsurance Asia Awards^{*1}2024で、健全かつ安定的な損害保険制度の運営を目指した先進的な取り組みであると評価を受け「Domestic General Insurer of the Year -Japan^{*2}」「Claims Initiative of the Year -Japan^{*3}」の2部門を受賞しました。

また、Insurance Asia Awards^{*1} 2025においても、橋梁の写真からAIが損傷状況を検知し、大きさの計測、損傷の種類を判定を行う「橋梁点検サポートツール」が社会課題解決に向けた革新的な取り組みとして、2年連続で「Domestic General Insurer of the Year -Japan^{*2}」と、新たに別部門で「Digital Transformation Initiative of the Year -Japan^{*4}」を受賞しました。

- ※1 大手ビジネスメディアグループ「Charlton media group」主催のイベントで、保険会社や再保険会社、ブローカーにおいて、優れた商品・サービス・取り組みを表彰対象としている、アジア太平洋地域で権威のある保険業界アワード
- ※2 日本国内の保険会社において、直面した課題を解決するために革新的な取り組みを行った企業に贈られる賞
- ※3 日本国内の保険会社の損害サービス部門において、革新性や保険業へのインパクト、社会の変化に対応するダイナミズムの点で優れたプロジェクトに贈られる賞
- ※4 デジタルを活用した革新性や保険業へのインパクト、社会の変化に対応するダイナミズムの点で優れた取り組みに贈られる賞

サステナビリティ取り組みの推進

サステナビリティ重点取組項目

当社は、「レジリエントでサステナブルな社会」の実現に向けて、3つのサステナビリティ重点取組項目を設定しています。地域・社会課題の解決を通じて、社会のサステナビリティと当社の持続的成長の同時実現を目指します。



サステナビリティ推進体制

サステナビリティ経営の推進に係る課題別委員会として、サステナビリティ委員会を設置しています。サステナビリティ推進担当役員を委員長とし、サステナビリティ推進に関する基本方針、重点取組課題、環境対策、地域・社会貢献活動、ステークホルダーへの適正な情報開示の推進等についての審議を行い、取り組みの進捗状況は取締役会・経営会議に報告する体制を整えています。また、社外有識者を委員に迎え、あらゆる視点の意見を取り入れ議論を進めています。

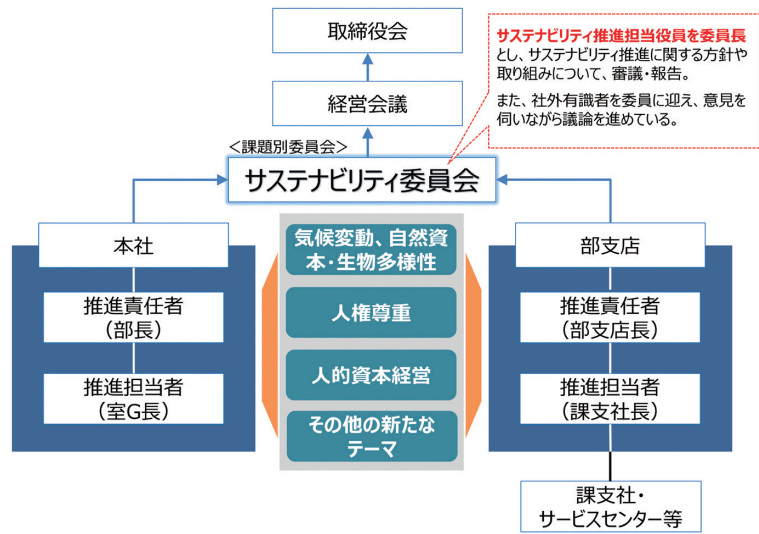

2050年ネットゼロ実現に向けた気候変動への取り組み

当社グループは2050年度までにCO₂排出量を実質ゼロ（ネットゼロ）とする目標を設定し、ネットゼロの実現に向け、2030年の中間目標と再生可能エネルギー導入率の目標を設定しました。

事業を通じて排出するCO₂の削減をさらに推進するとともに、保険商品やコンサルティングサービス等のリスクソリューションの提供等を通じて、お客さま・代理店・投融資先などのステークホルダーとともに、社会全体のCO₂排出量削減の取り組みを進め、脱炭素社会の実現に貢献していきます。

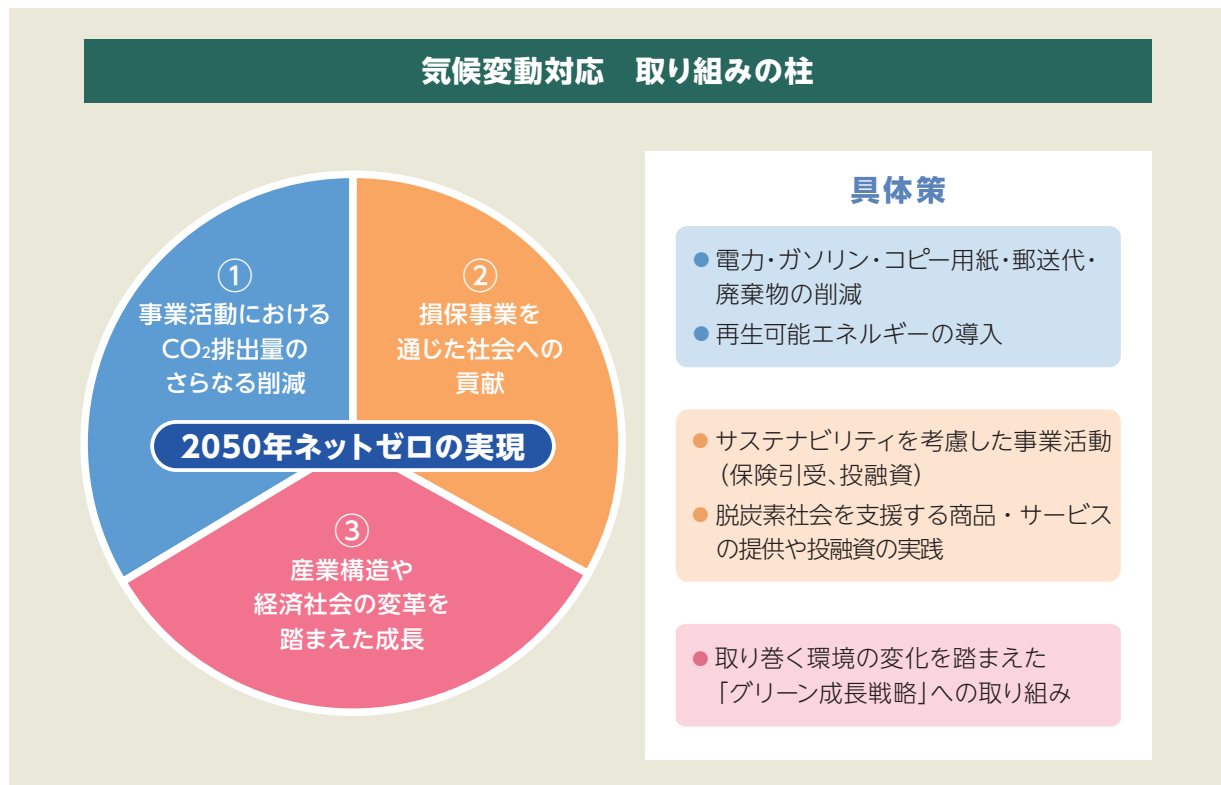

気候変動への対応について

当社はこれまで本業を通じて社会課題の解決に取り組んでおり、持続可能な地球環境への取り組みを推進しています。今後も環境問題の解決に資する商品・サービスの提供や投融資を通じて、気候変動への対応を強化していきます。

環境負荷低減に関連した商品・サービスの提供および投融資

- ペーパーレス保険証券・Web約款・Web満期案内の推進
- ペーパーレス契約手続き(かんたんモード、ADスマート等)の活用推進
- テレマティクス技術を活用したCO₂排出量削減の推進
- テレマティクスデータを活用した交通安全マップの自治体等への提供
- カーボンニュートラルを支援する商品:企業火災保険向けカーボンニュートラルサポート特約、J-クレジット事業者支援保険、タフビズ賠償総合保険
カーボンクレジット等費用補償の提供
- 再生可能エネルギー事業を支援する商品:太陽光発電事業者向けの商品、バイオマス発電総合補償プラン、地熱発電事業者総合補償プラン等
- 食品事業者向け生産物回収費用保険「食eco」の提供
- 脱炭素化や自然資本の保護等社会課題解決につながる投融資の実行、気候変動をはじめとするESG要素を含む対話の実施

防災・減災に向けた取り組み

- 自然災害への備え提案活動
- 「建物診断ソリューション」を通じ住宅の維持管理を支援
- 災害時の避難スキーム構築をサポートする「避難保険プラン」の提供
- リアルタイム被害予測ウェブサイト・アプリ「cmap(シーマップ)」の無償提供
(建物被害予測や気象・災害に関する情報、SNS情報や避難先情報の提供)
- 自然災害を踏まえたBCP(事業継続計画)策定支援
- 【グループ共同】「オンラインSDGsプラットフォーム」の取り組み推進

自社におけるエネルギー使用量削減取り組み

- ビジネススタイル変革(リモート勤務の拡大、紙にとらわれない働き方等)
- デジタル・ダイレクトへのシフト(計上事務のダイレクト化、キャッシュレス推進等)
- 省エネ設備の導入、社有車の環境対応車両への入れ替え等
- 全役職員での省エネ・省資源に向けた取り組み

お客さま第一の業務運営に関する方針

AIOI NISSAY DOWA INSURANCE | Disclosure 2025 |

当社はお客さま一人ひとりを大切にし、お客さまからの確かな信頼によって選ばれ続ける会社として成長するため、「お客さま第一の業務運営に関する方針」を策定しています。また、2024年度取組状況を当社ホームページ上で公表しています。今後も、お客さまをはじめ地域・社会から信頼される企業となるべく、お客さま本位の業務運営のさらなる推進に努めていきます。なお、当方針は、消費者庁等が呼びかける「消費者志向自主宣言」の枠組みにも沿ったものであり、同時に公表しています。

取組状況掲載
ページはこちら



お客さま第一の業務運営に関する方針

方針1. 「全力サポート宣言」を掲げ、お客さまに安心と満足を提供します

当社は、「すべてのお客さまに高品質の商品・サービスをお届けし、一人ひとりのお客さまからの確かな信頼を基に発展する企業を創造します」という経営ビジョンのもと、お客さま接点の行動規範である「全力サポート宣言」を企業メッセージとして掲げ、「迅速」「優しい」「頼れる」サービスの提供を通じて、お客さまに安心と満足をお届けしてまいります。

方針2. お客さまニーズに応える商品・サービスを提供します

当社は、「お客さまの安心と満足」「安全・安心で快適な社会」の実現に向けて、お客さま・地域・社会とともに、社会・地域課題解決に資する商品・サービスを開発し、提供してまいります。

方針3. ご契約へのご理解・ご納得を得られる説明に努めます

当社は、お客さまがニーズに合った最適な商品を選択し、安心と満足を実感いただけるよう、適正な保険募集およびご契約管理を行ってまいります。

- (1) お客さまに商品内容を十分ご理解いただけるよう、説明方法等を工夫し、わかりやすい説明を行ってまいります。
- (2) お客さまのご意向に沿った適切な商品を選択いただけるよう、商品に関する知識・財産の状況やご契約の目的等を総合的に勘案したご説明を行ってまいります。
- (3) ご契約後も、ご契約の継続・変更・解約等を迅速かつ適切に行い、お客さまの利便性の向上に取り組んでまいります。

方針4. 代理店によるサービスの品質向上に取り組めます

当社は、「お客さまの安心と満足」を実現するため、代理店への委託を判断する際の事前審査や、委託後の継続的な教育・指導を通じて、サービスの品質向上に取り組んでまいります。

方針5. お客さまに寄り添った事故対応を実践します

当社は、24時間365日お客さまをお待たせしない体制のもと、先進技術を活用した対応を通じて、事故に遭われたお客さまやお相手への説明責任および保険金の支払責任を果たすとともに、お客さまに寄り添った対応を実践します。

方針6. お客さまからお預かりした保険料を安全に運用します

当社は、お客さまに確実に保険金をお支払いするために、保有資産の安全性と十分な流動性、収益の安定性を確保するなど、財務の健全性に留意した資産運用を行ってまいります。

方針7. お客さまの利益を不当に害することのないよう適切に業務を行います

当社は、当社および代理店における取引に関し、お客さまの利益が不当に害されることがないように、利益相反のおそれがある取引を管理するとともに、関連する法令を遵守し、適切に業務を行ってまいります。

方針8. お客さまの声に真摯に耳を傾け、改善に活かします

当社は、お客さまの声を幅広くお伺いするとともに、寄せられたすべてのお客さまの声に真摯に耳を傾け、迅速かつ適切に対応してまいります。また、お客さまの声を品質の向上に向けた諸施策に活かしてまいります。

方針9. 社員一人ひとりがお客さま本位の業務運営を実践します

当社は、お客さま本位やコンプライアンスを重視し、社員一人ひとりが当社の目指す企業像である「ミッション・ビジョン・バリュー」を正しく理解し、常にそれに基づいた行動を行うことが出来る企業風土の醸成を図ってまいります。

全力サポート宣言

当社では「全力サポート宣言」を、当社のお客さま対応における行動規範と定め、全社員が代理店・扱者とともに、お客さまを全力でサポートすることを誓っています。

〈3つの宣言〉

- 宣言1 [迅速] 私たちは、お客さまをお待たせしません
- 宣言2 [優しい] 私たちは、すべてのお客さまへ親身な対応を行います
- 宣言3 [頼れる] 私たちは、“プロフェッショナルの安心”でお客さまをしっかり支えます

2024年度 主要経営指標（単体）

正味収入保険料

前期比4.5%の増収となりました。

1兆4,303億円

【正味収入保険料の推移】

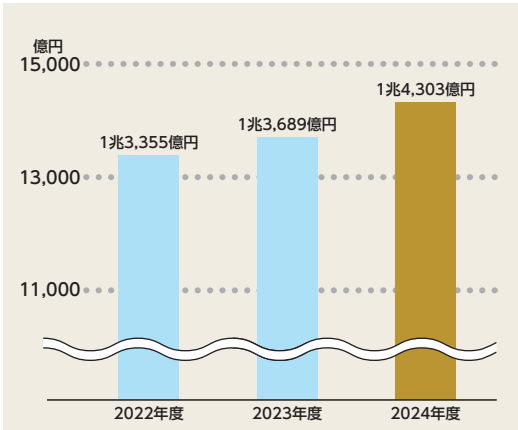

【2024年度 正味収入保険料の種目別構成】

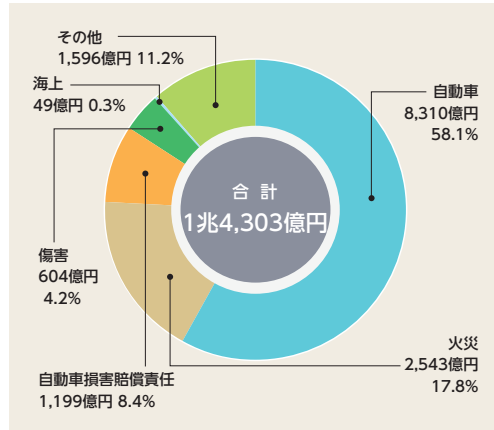

正味収入保険料とは

お客さまから直接受け取った保険料（元受保険料）から積立保険料相当分を控除し、再保険料を加減（出再保険料を控除し、受再保険料を加える）したもので、会社が引き受けた危険に対応する保険料のことです。

正味損害率

前期比0.2ポイント上昇しました。

66.6%

【正味損害率の推移】

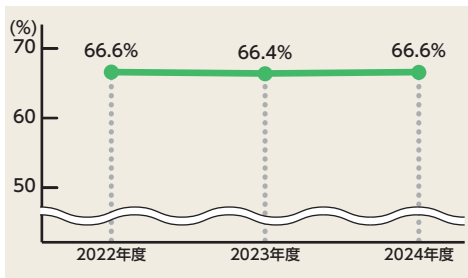

【正味損害率の種目別推移】

種目	2022年度	2023年度	2024年度
火災	83.4%	81.4%	62.0%
海上	87.8	93.2	100.1
傷害	56.8	55.1	59.4
自動車	61.6	63.4	67.4
自動車損害賠償責任	69.6	78.0	82.1
その他	67.3	56.3	59.4
合計	66.6	66.4	66.6

正味損害率とは

正味収入保険料に対する、正味支払保険金と損害調査に要した費用の合計額の割合を指します。

正味事業費率 前期比0.5ポイント低下しました。

33.7%

【正味事業費率の推移】

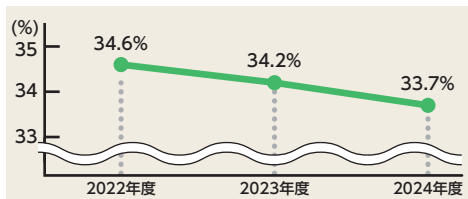

【事業費（保険引受に係るもの）の推移】

(単位：億円)

区 分	2022年度	2023年度	2024年度
保険引受に係る営業費 及び一般管理費	1,819	1,791	1,842
諸手数料及び集金費	2,801	2,884	2,973
合 計	4,620	4,676	4,815

正味事業費率とは

正味収入保険料に対し、保険の募集や維持管理のために使用した費用の割合を指します。これらの費用の中には会社を運営する費用、新保険商品の開発費用や代理店手数料等が含まれます（損害調査に要した費用は含まれません）。

コンバインド・レシオ（正味損害率+正味事業費率） 前期比0.3ポイント低下しました。

100.3%

【コンバインド・レシオの推移】

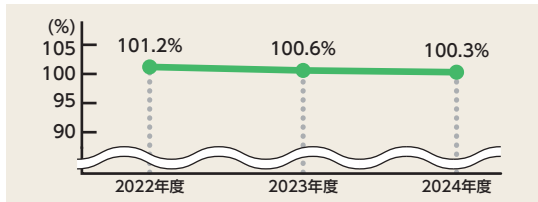

コンバインド・レシオとは

「正味損害率」と「正味事業費率」の合算値であり、損害保険会社の保険引受に係る「収益力」を示す指標です。この値が低いほど、保険引受面での収益性が高いことを示します。

保険引受利益 前期比466億円増加しました。

134億円

【保険引受利益の推移】

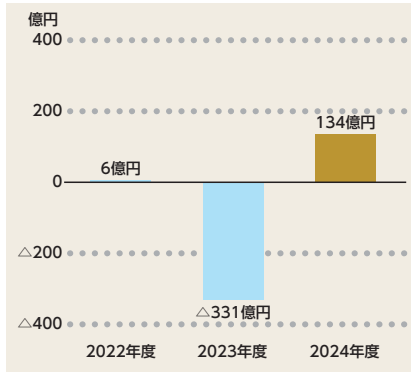

【保険引受利益の種目別推移】

(単位：億円)

種 目	2022年度	2023年度	2024年度
火 災	△439	△170	△135
海 上	8	16	32
傷 害	△65	△50	△55
自 動 車	446	27	172
自動車損害賠償責任	—	—	—
そ の 他	56	△155	121
合 計	6	△331	134

保険引受利益とは

正味収入保険料等の保険引受収益から、正味支払保険金や損害調査費等の保険引受費用と、保険引受に係る営業費及び一般管理費を控除し、その他収支を加減したものをいいます。なお、その他収支は自動車損害賠償責任保険等に係る法人税相当額等です。

経常利益・当期純利益 経常利益は前期比610億円増加、当期純利益は前期比526億円増加しました。

経常利益 1,401 億円 **当期純利益 1,087 億円**

【経常利益・当期純利益の推移】

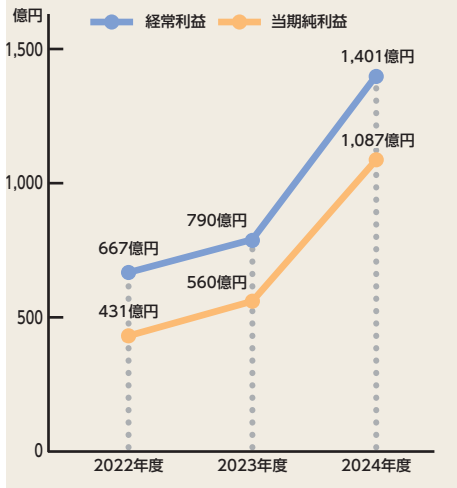

【損益状況の内訳別推移】

(単位：億円)

区 分	2022年度	2023年度	2024年度
保険引受収益	14,144	14,766	15,166
保険引受費用	12,333	13,321	13,209
資産運用収益	1,004	1,758	1,861
資産運用費用	271	552	494
営業費及び一般管理費	1,948	1,915	1,965
その他経常損益	72	54	42
経常利益	667	790	1,401
特別損益	△109	△69	△66
税引前当期純利益	558	721	1,334
法人税等合計額	126	160	246
当期純利益	431	560	1,087

経常利益・当期純利益とは

経常利益は通常の継続的活動で発生した損益を指し、正味収入保険料や利息及び配当金収入等の経常収益から、正味支払保険金や営業費及び一般管理費等の経常費用を控除したものです。経常利益に特別損益、法人税及び住民税等を加減したものが当期純利益となります。

単体ソルベンシー・マージン比率 十分なリスク対応力、健全性を有しています。

757.2%

【単体ソルベンシー・マージン比率の推移】

(単位：億円)

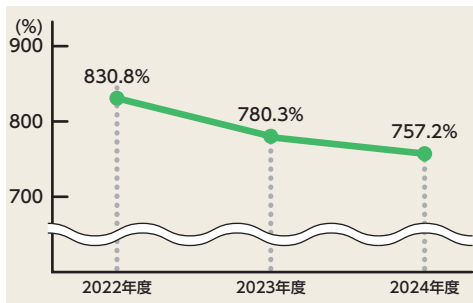

項 目	2022年度	2023年度	2024年度
(A) 単体ソルベンシー・マージン総額	13,274	15,721	13,595
(B) 単体リスクの合計額	3,195	4,029	3,590
(C) 単体ソルベンシー・マージン比率 [(A) / { (B) × 1/2 }] × 100	830.8%	780.3%	757.2%

単体ソルベンシー・マージン比率とは

巨大災害の発生や、資産の大幅な価格下落等、通常の予測を超える危険（単体リスクの合計額）に対する、資本金・準備金等の支払余力（単体ソルベンシー・マージン総額）の割合を示す指標です。単体ソルベンシー・マージン比率は、行政当局が保険会社を監督する際に、経営の健全性を判断するために活用する客観的な指標の一つですが、その数値が200%以上であれば「保険金等の支払能力の充実の状況が適当である」とされています。

総資産 前期比4,050億円減少しました。

3兆7,066億円

【総資産の推移】

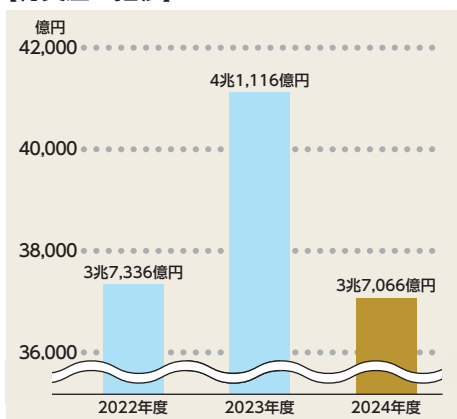

【2024年度 総資産の構成】

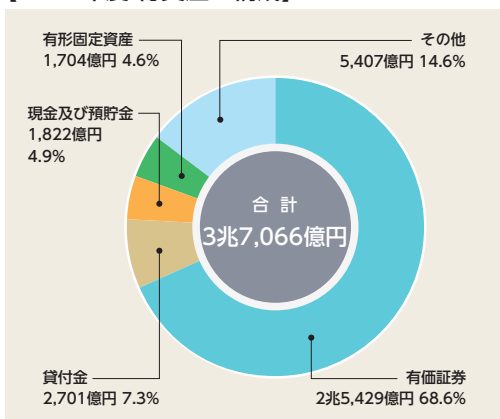

総資産とは

総資産は、会社が保有する現金や有価証券、土地、建物などすべての資産のことです。このうち、損害保険会社で一般的に最も多いのは株式、国債等の有価証券で、これ以外に貸付金、現金及び預貯金、有形固定資産などがあります。

純資産 前期比1,661億円減少しました。

8,576億円

【純資産の推移】

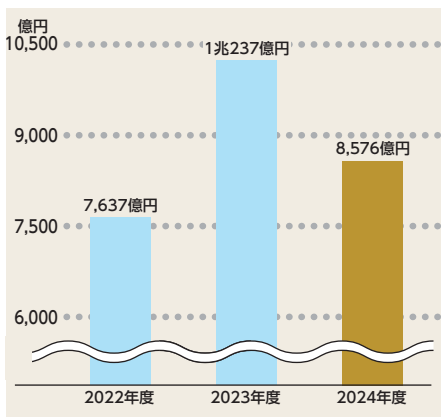

【純資産の内訳別推移】

(単位：億円)

区分	2022年度	2023年度	2024年度
株主資本合計	3,805	4,004	4,037
資本金	1,000	1,000	1,000
資本剰余金	812	812	797
利益剰余金	1,993	2,192	2,239
評価・換算差額等合計	3,831	6,232	4,539
純資産合計	7,637	10,237	8,576

純資産とは

純資産は、会社が保有する資産から負債をすべて返済してなお剰余となる金額であり、株主資本と株主資本以外に区分されます。株主資本は、株主の拠出金である資本金・資本剰余金と、企業活動の成果である利益剰余金から構成されており、株主資本以外は、有価証券の時価評価により生じる未実現損益などを含む評価・換算差額等で主に構成されています。

その他有価証券評価差額

6,344億円

【その他有価証券評価差額の推移】

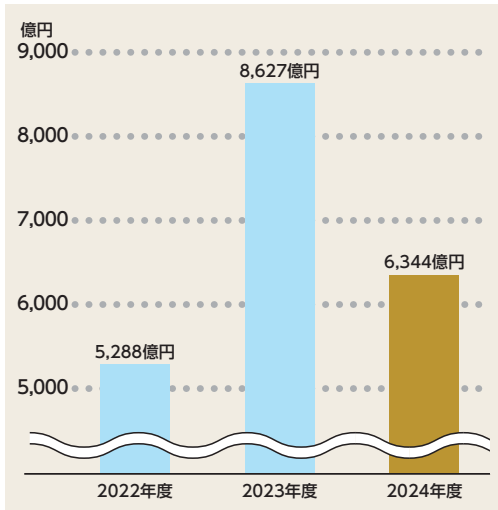

【その他有価証券評価差額の内訳別推移】

(単位：億円)

区分	2022年度	2023年度	2024年度
公社債	182	95	△100
株式	5,059	7,459	5,197
外国証券	△35	830	939
その他	82	242	308
合計	5,288	8,627	6,344

(注) 上表はその他有価証券（市場価格のない株式等及び組合出資金等を除く。）について、時価と取得原価との差額を記載しています。また「その他」には有価証券に準じて処理される金銭の信託を含めています。

その他有価証券評価差額とは

「金融商品に関する会計基準」にしたがい、保有する有価証券等を、その保有目的に応じて「売買目的有価証券」「満期保有目的の債券」「子会社株式及び関連会社株式」および「その他有価証券」の4つに区分し、区分ごとに異なる方法で評価した金額を貸借対照表計上額としています。

「その他有価証券評価差額」とは、「その他有価証券」に区分された有価証券等の時価と取得原価（含む償却原価）との差額のことであり、貸借対照表の純資産の部に、この評価差額から税金相当額を控除した金額を「その他有価証券評価差額金」として計上しています。

保険業法に基づく債権の状況

2,772億円

うち正常債権以外 0億円

【保険業法に基づく債権の状況の推移】

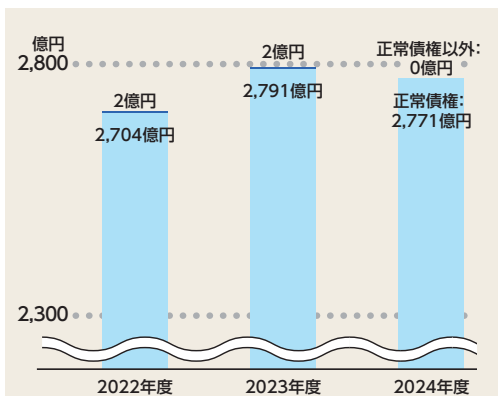

【保険業法に基づく債権の状況の内訳別推移】

(単位：億円)

区分	2022年度	2023年度	2024年度
合計額	2,706	2,793	2,772
正常債権額	2,704	2,791	2,771
正常債権以外の額 (合計額に占める割合)	2 (0.1%)	2 (0.1%)	0 (0.0%)
破産更生債権及び これらに準ずる債権額	0	0	0
危険債権額	0	0	0
三月以上延滞債権額	0	0	0
貸付条件緩和債権額	1	0	0

*各債権の意義については130ページをご覧ください。

保険業法に基づく債権とは

貸付金等を対象に、債務者の財政状態および経営成績等を基礎として区分された債権のことです。具体的には、利息の返済状況等に応じて「破産更生債権及びこれらに準ずる債権」「危険債権」「三月以上延滞債権」「貸付条件緩和債権」および「正常債権」の5つに分けられています。

コーポレートガバナンスの状況

1. コーポレートガバナンスに関する 基本的な考え方

- ・当社は、MS&ADインシュアランスグループの中核事業会社として、「経営理念（ミッション）」の下、経営資源の効率的な活用と適切なリスク管理を通じ、グループの長期的な安定と持続的成長を実現するため、すべてのステークホルダーの立場を踏まえ、透明・公正かつ迅速・果敢な意思決定を行うための経営体制を構築し、企業価値の向上に努めます。
- ・そのため、MS&ADインシュアランスグループホールディングス株式会社（以下、「持株会社」）が策定する、グループの全役職員が業務のあらゆる局面で重視すべき「経営理念（ミッション）」「経営ビジョン」「行動指針（バリュー）」に当社独自の指針を加え、全役職員へ浸透させるよう努めるとともに、コーポレートガバナンス、コンプライアンス、リスク管理等を経営の重要課題として位置付け、積極的に取り組みます。
- ・なお、当社は、完全親会社である持株会社との間で経営管理契約を締結し、持株会社から経営に関する助言等を受けています。

2. コーポレートガバナンス態勢

- ・当社は、監査役会設置会社として、取締役会および監査役の双方の機能の強化、積極的な情報開示等を通じ、ガバナンスの向上に取り組みます。
- ・取締役会の内部委員会として、委員の過半数および委員長を社外取締役とする「人事委員会」および「報酬委員会」を設置し実効性と透明性の高いコーポレートガバナンス態勢を構築します。

3. 監督の仕組み（取締役会）

①取締役会の役割

- ・取締役会は、法令・定款に定める事項のほか、経営方針、経営戦略、資本政策等、経営戦略上重要な事項、および会社経営上の重要な事項の論議・決定を行うとともに、取締役、執行役員の職務の執行を監督します。
- ・取締役会では、リスク・リターン・資本を balan

ス良くコントロールしたリスク選好にもとづいて経営資源の配分を行い、健全性を基盤に「成長の持続」と「収益性・資本効率の向上」を実現し、中長期的な企業価値の拡大を目指します。

- ・取締役会は、執行役員を選任するとともに、その遂行すべき職務権限を明確にすることに加え、業務執行に係る重要な事項の決定を行う会議体として経営会議を設置し、取締役会による「経営意思決定、監督機能」と「業務執行機能」の分離を図ります。
- ・執行役員は、取締役会により委ねられた業務領域の責任者として業務執行を行い、その業務執行状況について取締役会に報告します。

②取締役会の構成

- ・取締役会は、多様な知見と専門性を備えたバランスの取れた構成とし、実質的な審議を可能とするため、取締役の定員は定款で20名以内とし、取締役候補者は、「取締役候補および監査役候補の選任基準（当社ホームページ*をご覧ください。）」にもとづき選任します。また、社外取締役の参画により、経営から独立した視点を取り入れ、監視・監督機能を強化し、透明性の高い経営を行います。

③取締役会における審議

- ・取締役13名（男性10名・女性3名）のうち4名の社外取締役を選任し、加えて社外監査役を3名選任することにより、取締役会で社外取締役および社外監査役の知見を得ながら実効性のある審議を行っています。また、各部門を担当する取締役が出席することで、より深みのある審議を可能としています。

④戦略的な方向付けと経営計画

- ・中期経営計画の策定においては、経営会議および取締役会において建設的な審議を重ねています。
- ・計画の遂行状況については、適時に総括を行い、取締役会における審議を踏まえ、達成に向けたPDCAサイクルを回しており、今後も建設的な論議を行います。

⑤社外取締役に期待する役割

- 社外取締役に期待する役割は次のとおりです。
- ・経営の方針や経営改善について、自らの職歴や経歴、知識等にもとづき、会社の持続的な成長を促し中長期的な企業価値の向上を図る、との大局的な観点から意見を述べること。

- ・取締役会の重要な意思決定を通じ、経営の監督を行うこと。
- ・会社と経営陣等の関連当事者との間の利益相反を監督すること。
- ・経営から独立した立場で、持株会社の株主をはじめとするステークホルダーに対する説明責任が果たせるか、という観点等から監督機能を果たすこと。

⑥ 社外取締役・社外監査役のサポート体制

- ・社外取締役は経営企画部が、社外監査役は監査役室が補佐する体制としています。
- ・リスク情報等の速報が必要な情報については、社内外を問わず全取締役・監査役に対して随時報告を行います。
- ・新任の社外取締役候補および社外監査役候補に対しては、当社事業等に関する説明を実施しています。

4. 監査の機能

(1) 監査役・監査役会

① 監査役の責務

- ・監査役は、株主の負託を受けた独任制の機関として取締役の職務の執行を監督することにより、企業の健全で持続的な成長を確保し、社会的信頼に応える良質なコーポレートガバナンス態勢を確立する責務を負っています。

② 監査役の権限と役割

- ・各監査役は、業務および財産の調査権限等法令にもとづく権限を適切に行使し、監査役会で定めた監査の方針・計画等にしがたが、取締役会その他の重要な会議への出席、重要な決裁書類等の閲覧、本社、部支店、海外拠点および子会社の調査等により、取締役の職務の執行を監督します。

③ 監査役会の構成と役割

- ・監査役の人数は、定款で定める6名以内とし、このうち半数以上を、法令にしがたが社外監査役とします。監査役候補者は、「取締役候補および監査役候補の選任基準（当社ホームページ*をご覧ください。）」にもとづき監査役会の同意の上、取締役会が選任します。
- ・監査役会は、監査役からの職務遂行の状況の報告や役職員からの監査に関する重要な事項についての報告を受けるとともに、監査の方針およ

び監査計画等を決定します。

- ・監査役会は、株主総会に提出する会計監査人の選解任および会計監査人を再任しないことに関する議案の内容を決定します。また、会計監査人の報酬等の決定について、同意権を有します。

(2) 内部監査

- ・当社は、「MS&ADインシュアランス グループ 内部監査基本方針」に則り、内部監査部門として独立した専門組織を設置し、内部監査を実行しています。当社の内部監査部門は、内部監査の結果等のうち、重要な事項を取締役会および経営会議に報告します。また、監査役の監査に協力しています。

(3) 会計監査人

- ・当社は、有限責任あずさ監査法人を会計監査人に選任しています。なお、当該監査法人と当社との間には特別な利害関係はありません。
- ・取締役会および監査役会は、会計監査人の適正な監査の確保のため、適切な対応に努めます。
- ・監査役会は、会計監査人候補を適切に選定・評価するための基準を整備しています。会計監査人による適正な監査の確保に向けて、その独立性、専門性等を有しているかについて確認を行っています。

5. その他

- ・社外取締役が、その独立性に影響を受けることなく情報収集力の強化を図ることができるよう、2015年度より社外取締役・監査役情報交換会を実施しています。
- ・社外取締役・監査役情報交換会は、社外取締役と監査役全員で構成します。

6. 指名、報酬決定の機能

指名および報酬決定における透明性確保のため、取締役会の内部委員会として「人事委員会」および「報酬委員会」を設置しています。なお、各々の委員会は3名以上の委員で構成し、委員および委員長は取締役会において選任しています。委員の過半数および委員長は社外取締役から選任しています。

(1) 指名決定のプロセス

- ・人事委員会は、当社の取締役・執行役員等の候補者の選任、解任並びに昇格、監査役候補者の選任等について審議し、取締役会に助言します。
- ・取締役・監査役・執行役員候補者の選任等の重要な人事事項については、透明性確保のため、社外取締役が過半数を占める当社の人事委員会で審議した後、同じく社外取締役が過半数を占める持株会社の人事委員会での審議および持株会社の取締役会の事前承認を経て、当社の取締役会で決定します。監査役候補については監査役会の同意を得るものとします。

(2) 報酬決定のプロセス（役員の報酬等の額またはその算定方法の決定に関する方針）

- ・報酬委員会は、当社の取締役・執行役員の業績評価、報酬等について審議し、取締役会に助言します。
- ・各取締役の報酬等の額については、株主総会の決議により定めた金額の範囲内で、業績向上に向けたインセンティブとしての機能、中長期的な企業利益・企業価値への貢献、グローバル企業としての競争力のある報酬水準などを勘案の上、透明性確保のため、社外取締役が過半数を占める「報酬委員会」での審議を経て、取締役会の決議により決定します。
- ・各監査役の報酬等の額については、株主総会の決議により定めた金額の範囲内で、常勤・非常勤の別、監査役の分担の状況、取締役の報酬等の内容および水準等を考慮し、監査役の協議により決定します。
- ・なお、株主総会の決議により、取締役の報酬は年額8億円以内（使用人兼務取締役の使用人分の給与を含みません。）、監査役の報酬は年額1億1千万円以内とし、これとは別枠で取締役（社外取締役を除きます。）に対して譲渡制限付株式を年額3億円以内で割り当てることとしています。

(3) 業績連動報酬および譲渡制限付株式

- ・役員報酬体系に業績連動報酬（会社業績・個人業績）を導入しています。業績向上に対する役員の意識を高めるため、2025年度より役員報酬額に占める業績連動報酬の役位に応じた割合を、従来の約30%~50%から約40%~60%に変更しました。

- ・また、2019年度より、業績向上による株価上昇および株価変動によるリスクを当社並びに持株会社の役員と持株会社の株主の皆さまとの間で共有し、持続的な成長への適切なインセンティブとすることを目的として、取締役（社外取締役を除きます。）および執行役員を対象に、従来のストックオプション制度に代えて、譲渡制限付株式を導入しました。

※当社ホームページはこちら



業務執行

1. 経営会議

取締役会の委任による業務執行に係る重要な事項の決議、および担当役員の決定事項のうち部門横断課題など重要事項の報告を行います。

2. 課題別委員会

業務執行に係る会社経営上の重要事項に関する審議・検証・提言などを目的として、「企業革新推進委員会」「ERM委員会」「サステナビリティ委員会」「国内保険戦略委員会」「海外事業委員会」「テレマティクス・モビリティサービス委員会」を設置しています。

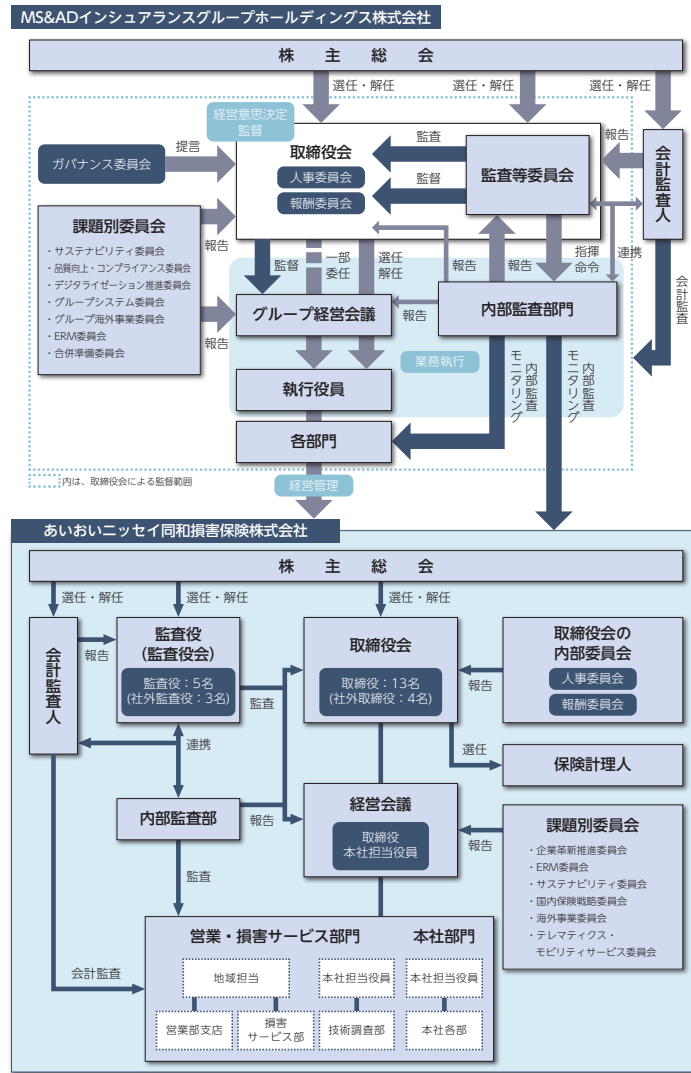

内部統制システム

当社は、会社法および会社法施行規則にもとづき「内部統制システムに関する方針」を以下のとおり定め、本方針にしたがい内部統制システムの有効性の向上に取り組んでいます。

内部統制システムに関する方針（概要）

1. グループ経営管理体制（当社ならびに親会社および子会社から成る企業集団における業務の適正を確保するための体制）

- (1) 当社は、MS&ADインシュアランスグループホールディングス株式会社（以下、「持株会社」）が定める経営理念（ミッション）・経営ビジョン・行動指針（バリュー）（当社独自の行動指針を含みます。）を、当社、その子会社および関連会社（以下、「関連会社各社」）の全役職員へ浸透させるよう努め、その実践状況を取締役に報告します。
- (2) 当社は持株会社と締結する「経営管理契約」にもとづき、MS&ADインシュアランスグループの基本方針を遵守するとともに、関連会社各社の経営管理を行います。また、各社の規模・特性に応じて以下の①～④の内容を含めた業務の適正を確保するための体制を整

備します。

- ① 関連会社各社の重要事項について、当社の承認または当社への報告に関する体制
関連会社各社の重要事項について、当社の承認または当社への報告を求めることとします。また、一定の基準を満たすものについては、当社取締役会の付議事項とします。
- ② 関連会社各社の取締役の職務の執行が効率的に行われることを確保するための体制（下記2.）
- ③ 関連会社各社の取締役および使用人の職務の執行が法令および定款に適合することを確保するための体制（下記3.）
- ④ 関連会社各社の損失の危険の管理に関する規程その他の体制（下記4.）

2.職務執行の効率性確保のための体制（当社およびその子会社の取締役の職務の執行が効率的に行われることを確保するための体制）

- (1) 迅速な意思決定と適切なモニタリングを両立させるため、執行役員制度を導入するとともに社外取締役を選任し、取締役の定員を20名以内とします。
- (2) 当社は、取締役および執行役員の職務執行が適正かつ効率的に行われるよう、組織・職務権限規程等を定め、遂行すべき職務および職務権限を明確にします。
- (3) 当社は、MS&ADインシュアランスグループの経営計画に則り、中期経営計画および年次計画を定め、全役職員にその浸透を図るとともに、適切な経営資源の配分を行います。
- (4) 取締役は、当社および関連会社各社の業務執行状況（業績概況を含みます。）を取締役に報告します。取締役会は、報告内容を踏まえ、必要に応じて、目標の修正または経営資源の追加配分等の対応を行います。

3.法令等遵守体制（当社およびその子会社の取締役および使用人の職務の執行が法令および定款に適合することを確保するための体制）

- (1) 当社および関連会社各社は、MS&ADインシュアランスグループの「コンプライアンス基本方針」にしたがい、全役職員に対しコンプライアンス意識の徹底に取り組み、法令や社内ルール等を遵守し、高い倫理観にもとづいた事業活動を行います。また、反社会的勢力排除のための体制整備に取り組み、全役職員に反社会的勢力に対しては毅然とした姿勢で臨み、不当、不正な要求に応じない旨を徹底します。
- (2) 当社および関連会社各社におけるコンプライアンスの推進・徹底を図るため、コンプライアンス統括部門などの組織・体制を整備し、当社および関連会社各社のコンプライアンス推進状況を定期的に取締役に報告します。また、コンプライアンスに係る基本方針および実行計画等の重要課題に対する審議・検証および提言を行う企業革新推進委員会を設置し、同委員会で確認された課題について必要な措置を講じます。なお、組織または個人による法令違反、社内規程違反、不適切な行為またはこれらのおそれのある行為について、全役職員等が直接通報できるスピークアップ制度を設け、全役職員に対し、制度の周知を図るとともに制度の運用状況を取締役に報告します。
- (3) 当社は、役員等の関連当事者との取引を行う場合には、MS&ADインシュアランスグループおよび持株会社の株主共同の利益を害することのないよう、競業取引や利益相反取引を取締役会で承認するなど監視を行います。

4.統合リスク管理体制（当社およびその子会社の損失の危険の管理に関する規程その他の体制）

- (1) 当社および関連会社各社は、MS&ADインシュアランスグループの「リスク管理基本方針」にしたがって基本的な考え方を共有するとともに、リスク管理を適切に行うための組織・体制を整備し、リスク管理における役割と責任を明確に定めるとともに、当社および関連会社各社のリスクおよびリスク管理の状況について、取締役に報告します。また、統合リスク管理の推進・徹底を図るため、ERM委員会を設置し、リスク管理に関する方針・計画、統合リスク管理状況およびその他の重要事項に係る協議・調整を行います。
- (2) 当社は、危機管理規程にしたがい、当社および関連会社各社の危機管理態勢および事業継続態勢を構築し、危機のもたらす被害・ダメージを最小化するために必要な体制を整備します。

5.財務報告の信頼性を確保するための体制

- (1) 当社は、監査役候補の選任にあたり、監査役のうち最低1名は経理または財務に関して十分な知識を有する者を選任します。
- (2) 当社は、MS&ADインシュアランスグループの「情報開示統制基本方針」にしたがい、当社およびその連結子会社に関する財務情報および非財務情報を適時かつ適正に開示するための体制を整備します。
- (3) 当社は、「財務報告に係る内部統制」の当社および連結子会社における整備・運用状況の評価結果について、検証を行います。
- (4) 情報開示統制の担当部門は、情報開示統制の有効性評価と実効性向上への対応を行います。当社および関連会社各社における情報開示統制の有効性および情報開示の適正性に関する検証結果について取締役に報告します。

6.保険数理および財務の健全性指標の計算に係る適切性を確保するための体制

当社およびその子会社は、持株会社が定める保険数理および財務の健全性指標の計算に係る適切性確保に関する規程および当社が定める関連規程に従い、法令等に基づくソルベンシー・マージン比率（経済価値ベースのバランスシートに基づき計算されるものに限ります。）の計算の適切性および財務報告に用いる経済価値ベースの保険負債の計算の適切性を確保するための体制を整備します。

7.内部監査の実効性を確保するための体制

当社は、MS&ADインシュアランスグループの「内部監査基本方針」にしたがい、実効性があり、かつ効率的な内部監査を実行します。

内部監査部門は、内部監査の結果等のうち重要な事項、監査対象部門における改善状況等を取締役に報告します。

8.情報管理体制（取締役の職務の執行等に係る情報の保存および管理に関する体制）

会社情報管理規程にしたがい、取締役および執行役員等の職務の執行に係る文書その他の情報を適切に保存および管理します。また、取締役および監査役は、これらの情報を常時閲覧できるものとします。

9.監査役監査の実効性を確保するための体制

- (1) 監査役の職務を補助すべき使用人、当該使用人の独立性および当該使用人に対する指示の実効性の確保に関する体制
当社は、監査役の職務を補助するため、監査役室を設け専任の使用人を設置します。監査役室の組織変更、上記使用人の人事考課、人事異動等、人事に関する事項は、監査役と取締役が協議します。
- (2) 監査役への報告に関する体制
取締役および執行役員は、法令に定める事項のほか、事業・組織に重大な影響を及ぼす決定、内部監査の実施結果、内部通報制度に

おける通報状況その他監査役に定期的に報告を行う事項について、監査役との協議により定める方法により、遅滞なく監査役会に報告します。また、当社および関連会社各社の役員等は、法令違反、社内規程違反、不適切な行為またはこれらのおそれのある行為のうち経営上重大なものについて、監査役に直接内部通報することができます。なお、当社および関連会社各社は、これらの報告をした者について、当該報告をしたことを理由として不利な取り扱いを行いません。

- (3) その他
監査役は、経営会議等の重要な会議に出席します。
代表取締役は、監査役会と定期的に意見交換を行い、内部監査部門は、監査役の監査に対し協力します。
また、当社は、監査役から会社法第388条にもとづく費用の請求等を受けた場合には、同条にしたがい手続きを行います。

運用状況の概要について

当社では、業務の適正を確保するための体制の整備とその適切な運用に努めており、業務の適正を確保するための体制の運用状況について、年1回自己点検を行い、その結果を、取締役会に報告しています。当期における運用状況の概要は以下のとおりです。

1.グループ経営管理体制（当社ならびに親会社および子会社から成る企業集団における業務の適正を確保するための体制）

当社は、持株会社が定める経営理念（ミッション）・経営ビジョン・行動指針（バリュー）の浸透に向けた取り組みを実施し、企業文化・風土の形成状況および実践状況について取締役会に報告しています。

当社は、持株会社と締結している経営管理契約等にもとづいて、重要事項の決定に関し、持株会社への承認や報告を実施しています。

当社は、子会社および関連会社（以下、「関連会社各社」）の経営管理の高度化に向け、各社の重要事項における当社の承認または報告の運用をマニュアル等に定め、各社と共有するとともに適切な運用を確保しています。

2.職務執行の効率性確保のための体制（当社およびその子会社の取締役の職務の執行が効率的に行われることを確保するための体制）

当社は迅速な意思決定と適切なモニタリングの両立に向け、取締役会において経営上の重要事項の決定と執行役員等の業務執行状況を監督しています。また、経営から独立した社外人財の視点を取り入れ、監視・監督機能を強化し、透明性の高い経営を行っています。2024年度は取締役会を13回開催（別途、書面開催3回）、経営会議を21回開催しています。

3.法令等遵守体制（当社およびその子会社の取締役および使用人の職務の執行が法令および定款に適合することを確保するための体制）

コンプライアンスの徹底と企業倫理の確立を図

るため、コンプライアンスに関する各種規程・マニュアルを策定しています。また、不祥事件の受付・届出件数や内部通報制度の通報状況、コンプライアンス・プログラムの進捗状況など、コンプライアンスに係る重要事項について審議・検証を行うお客さま本位の事業運営推進委員会（2025年度より企業革新推進委員会に改組）を設置し、定期的に開催（4回）しています。

なお、保険料調整行為の発生を受け、独占禁止法等の遵守に向けた態勢強化に取り組んでおり、引き続き法令違反リスクを早期に検知して対応を図るための管理態勢強化に取り組んでまいります。

4.統合リスク管理体制（当社およびその子会社の損失の危険の管理に関する規程その他の体制）

当社は、リスク管理態勢全般を監督し、統合リスク管理の推進・徹底を図るため、統合リスク管理部門およびERM委員会を設置しています。また2024年度は、ERM委員会を13回開催（別途、書面開催2回）し、リスクおよびリスク管理状況をモニタリングしています。

5.財務報告の信頼性を確保するための体制

当社は、財務情報および非財務情報等の開示書類に関し、情報開示統制の有効性および情報開示の適正性を検証し、その結果を取締役会へ報告しています。また、金融商品取引法に準拠して実施する「財務報告に係る内部統制」にもとづき、当社および関連会社各社の財務報告の適正性の確保および財務報告に係る内部統制の有効性を検証する体制を構築しています。

6.内部監査の実効性を確保するための体制

当社は、内部監査計画にもとづき、当社および関連会社各社のすべての業務活動を対象として、内部監査を実施しています。また、内部監査部門は、内部監査結果報告（内部監査実施状況、改善取り組みおよび関連部門への提言を含みます。）を取締役会、監査役へ定期的に報告しています。

7.情報管理体制（取締役の職務の執行等に係る情報の保存および管理に関する体制）

取締役会や経営会議等に関する議事録、その他会社情報管理規程に定める文書およびその他の情報等について、適切に保存および管理されていることを確認しています。また、個人情報管理状況に関し、お客さま本位の事業運営推進委員会（2025年度より企業革新推進委員会に改組）において検討する体制を構築するとともに、個人情報漏えい等の事案が発生した場合、IT統括部へ報告する体制を構築しています。

なお、情報漏えい事案の発生を踏まえ、個人情報保護法をはじめとする法令等違反を発生させないための追加対策を実施してまいります。

8.監査役監査の実効性を確保するための体制

- (1) 監査役の職務を補助すべき使用人、当該使用人の独立性および当該使用人に対する指示の実効性確保に関する体制

当社は監査役室へ4名の専任の使用人を配置し、監査役会議長と協議の上で適切な人財を配置しています。

- (2) 監査役への報告に関する体制

取締役および執行役員は会社法や「内部統制システムに関する方針」等により定められている報告義務の重要性を認識し、職務執行を行っています。当社および関連会社各社の役職員が持株会社の監査等委員会および当社の監査役へ直接通報可能な内部通報制度を運用するとともに内部通報制度の状況等について、定期的に監査役へ報告されていることを確認しています。

- (3) その他

当社は、監査役が取締役会のほか、経営会議や各委員会へ出席しています。また、社外取締役と監査役との情報交換会を2024年度は7回実施しています。

利益相反管理体制

お客さまの利益が不当に害されることのないよう、利益相反取引を管理し、適切に業務を行うため、「MS&ADインシュアランス グループ利益相反管理に関する基本方針」を踏まえて、「利益相反管理方針」を定め、当社ホームページ上で公表しています。

金融機関の提供するサービスの多様化や組織のグループ化の進展に伴い、金融機関または金融グループにおいて対立・競合する複数の利益が存在し、利益相反が発生する可能性が高まっています。

当社では、このような背景も踏まえ「利益相反管理方針」にもとづき、利益相反管理規程の制定や利益相反管理統括部署（法務・コンプライアンス部）の設置など、社内体制を整備し、適切な対応を進めています。

利益相反管理方針

当社は、以下の方針にもとづき、当社またはMS&ADインシュアランス グループの金融機関（以下「当社等」といいます。）が行う取引に伴い、お客さまの利益が不当に害されることのないよう、利益相反のおそれのある取引を管理し、適切に業務を行うものとします。

1.対象取引およびその類型

- (1) 対象取引

本方針の対象となる「利益相反のおそれのある取引」（以下「対象取引」といいます。）とは、当社等が行う取引に伴い、お客さまの利益が不当に害されるおそれのある取引をいいます。

- (2) 対象取引の類型

当社は、対象取引について以下のような類型化を行い管理します。

- ①お客さまの利益と当社等の利益が相反するおそれのある取引
- ②お客さまの利益と当社等の他のお客さまの利益が相反するおそれのある取引

2.対象取引の管理方法

当社は、以下に掲げる方法その他の方法による措置を選択し、または組み合わせることにより、適切に対象取引を管理します。

- (1) 対象取引を行う部門と当該取引に係るお客さまとの他の取引を行う部門を分離する方法
- (2) 対象取引に伴い、お客さまの利益が不当に害されるおそれのあることについて、お客さまに適切に開示する方法
- (3) 対象取引または当該取引に係るお客さまとの他の取引の条件または方法を変更する方法
- (4) 対象取引または当該取引に係るお客さまとの他の取引を中止する方法

3.利益相反管理体制

当社は、利益相反管理の遂行のため、利益相反管理統括部署を設置し、利益相反に関する情報の収集を行うことにより対象取引を一元的に管理します。

また、これらの管理を適切に行うため、役員および社員を対象に必要な教育・研修等を行い、お客さまの利益が不当に害されることのないように努めます。

※親金融機関等および子金融機関等については、保険業法第100条の2の2第2項および第3項並びに金融商品取引法第36条第4項および第5項ご参照

[当社以外に該当する主な会社]

親金融機関等	子金融機関等
・三井住友海上火災保険株式会社	・au損害保険株式会社
・三井ダイレクト損害保険株式会社	・リトルファミリー少額短期保険株式会社
・三井住友海上あいおい生命保険株式会社	・e-Net少額短期保険株式会社
・三井住友海上プライマリー生命保険株式会社	・Next少額短期保険株式会社
	・全管協れいわ損害保険株式会社
	・全管協少額短期保険株式会社
	・エタニティ少額短期保険株式会社
	・ネットライフ火災少額短期保険株式会社

4.利益相反管理の対象となる会社の範囲

本方針において、利益相反管理の対象となる会社は、当社およびMS&ADインシュアランスグループの以下の金融機関です。

- (1) 当社の親金融機関等[※]
MS&ADインシュアランスグループのグループ会社のうち、保険業その他の金融業を行う者をいいます。ただし、当社および当社の子金融機関等に該当する者を除きます。
- (2) 当社の子金融機関等[※]
当社の子会社または関連会社のうち、保険業その他の金融業を行う者をいいます。

反社会的勢力に対する基本方針

MS&ADインシュアランスグループが定める「MS&ADインシュアランスグループ反社会的勢力に対する基本方針」を当社における基本方針として定め、反社会的勢力との関係遮断に努め、公共の信頼を維持し、適切かつ健全な業務の遂行を確保していきます。

MS&ADインシュアランスグループ反社会的勢力に対する基本方針

- 1.MS&ADインシュアランスグループは、市民社会の秩序や安全に脅威を与える反社会的勢力に対して毅然とした姿勢で臨み、不当・不正な要求を断固拒絶するとともに、反社会的勢力との関係を遮断することに努め、公共の信頼を維持し、適切かつ健全な業務の遂行を確保します。
- 2.反社会的勢力による不当要求等に備えて組織体制を整備するとともに、警察・暴力追放運動推進センター・弁護士等の外部専門機関と緊密な連携関係を構築します。
- 3.反社会的勢力による不当要求等がなされた場合には、役職員の安全を最優先に確保するとともに、担当者や担当部署に任せることなく組織的な対応を行います。
また、いかなる形態であっても反社会的勢力に対する資金提供や事実を隠蔽するための取引は行わず、民事と刑事両面からの法的対応を行います。

コンプライアンス基本方針

コンプライアンス基本方針

あおいニッセイ同和損保は、コンプライアンスを経営上の最重要課題の一つと位置付け、すべての役員・社員が企業の社会的責任を常に認識し、コンプライアンスを実践する態勢を構築するため、本方針を定めます。

1. 基本的な考え方

- (1) 経営理念の実現に向け、事業活動のあらゆる場面でコンプライアンスを徹底し、企業倫理を確立します。
- (2) コンプライアンスとは、「事業活動に関連するすべての法令、主務官庁が定める監督指針・ガイドライン等および社内規程、社会的規範（以下これらを「法令等」といいます。）を遵守し、社会の期待と要請に応えるべく誠実かつ公平・公正な活動を実践すること」とします。

2. コンプライアンス態勢の構築

- (1) 体制の整備
 - ①コンプライアンスに関する重要事項が、経営陣に適切に報告される体制を整備します。
 - ②コンプライアンスに関する事項を一元的に管理し、コンプライアンスを推進する部門を設置するとともに、コンプライアンス態勢の確保のために必要な権限を付与します。
 - ③役員・社員がコンプライアンス上問題となる行為を発見した場合の報告・相談体制を整備します。
- (2) 推進活動の実施
 - ①コンプライアンス実践の具体的手引書としてコンプライアンス・マニュアルを策定し、周知徹底します。
 - ②コンプライアンス・プログラムを具体的な実践計画として策定し、実施します。
 - ③コンプライアンスを徹底するための研修や点検を行います。
 - ④コンプライアンス上問題となる行為については、速やかに是正するとともに、原因を分析し再発を防止します。

3. コンプライアンスに係る役員・社員の行動基準

- (1) 行動原則
 - ①健全な保険事業の発展に寄与し、社会からの信頼を得るために、法令等の遵守を行動の基本にすえ、誠実・公平・適正な業務運営に努めます。
 - ②あらゆる場面で、あらゆる人に、誠実かつ

- 公平・公正に接します。
- ③法令等に違反する行為を発見した場合には、勇気を持って指摘し、関係者と協力して、そのような行為を是正します。
- (2) 適正な事業活動を支える基本的行動
 - ①保険業の公共性を十分に認識し、保険募集の公正を確保することにより、保険契約者等の保護に努めます。
 - ②知的財産権を保護するとともに、他者の知的財産権を侵害しません。
 - ③業務上知り得たお客さま情報の取り扱いについて細心の注意を払い、外部に漏れいしないよう厳正な管理に努めるとともに、定められた目的以外には利用しません。
 - ④市民社会の秩序や安全を脅かす反社会的勢力には、警察等関係諸機関等とも連携し、毅然として立ち向かいます。
 - ⑤当社または当グループが行う保険関連業務に係るお客さまの利益が不当に害されることのないよう、利益相反取引を管理し適切に業務を行います。
 - ⑥グループ内取引や業務提携等を行うにあたっては、取引の適切性を確保します。
 - ⑦適時・適切な情報開示を行うことにより、経営の透明性を確保します。
 - ⑧インサイダー取引（重要な未公開情報を利用した株券等の取引）は行いません。
 - ⑨競争相手との関係において、談合したり、不公正な競争手段を用いること、また、取引上の地位を利用して不公平な取引を求めるとは行いません。
 - ⑩当社の資産や重要情報、営業秘密等は適正に管理します。
 - ⑪犯罪による収益移転（マネー・ロンダリング/テロ資金供与）の防止を図るため、取引時確認の徹底等に努めます。
 - ⑫業務上の立場を利用して、私的な利得行為は行いません。
 - ⑬人権を尊重し、人種、国籍、性別、年齢、職業、地域、信条、障がいの有無等による差別やハラスメント行為を行いません。
 - ⑭安全で働きやすい職場環境を確保します。

- (3) 迷った時の判断基準
自分の取るべき行動に迷った時は、次の基準に照らして判断します。
- ・自分の良心に反しないか、社会通念に照らして正しいだろうか
 - ・自分の家族や友人に胸を張ってみせられるか、説明できるだろうか
 - ・正しくないとは本当はわかっているのにやっ

- ていないだろうか、やろうとしていないだろうか
- ・MS&ADインシュアランスグループの信頼・ブランドを損なわないか
- (4) 基本的行動の実践に向けて
法令等に反することを命ずることはできないとともに、法令等を遵守することによっていかなる不利益も受けないことを確認します。

コンプライアンス体制

コンプライアンス事項を一元的に管理し、統括する組織として、法務・コンプライアンス部を設置しています。

法務・コンプライアンス部は、コンプライアンスに関する方針・規程・施策の策定等の役割を担うほか、法令や社内ルール等に違反する行為およびそのおそれのある行為に関する調査や全社的な再発防止策の策定等を行う機能を有しています。

また、地域の部支店に「お客さま本位の業務運営推進委員会」を設置するとともに、法務・コンプライアンス部が全国4地域に配置する「地域コンプライアンス室」と各部支店が連携することで、各地域におけるコンプライアンスの徹底を図っています。

なお、コンプライアンスに関する重要事項等については、企業革新推進委員会にて審議・検証を行っています。

〈コンプライアンス体制のイメージ〉

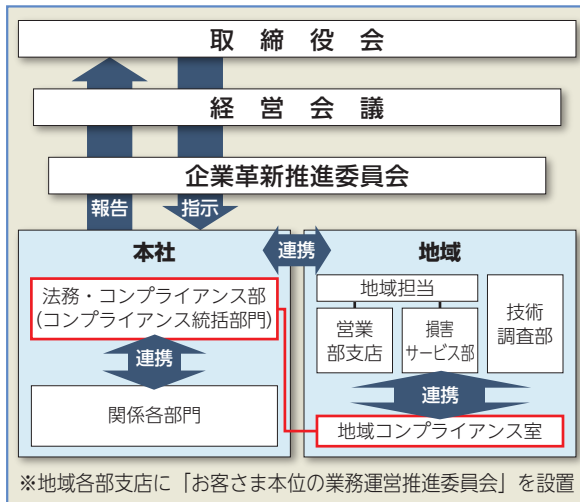

〈コンプライアンス取り組みの柱〉

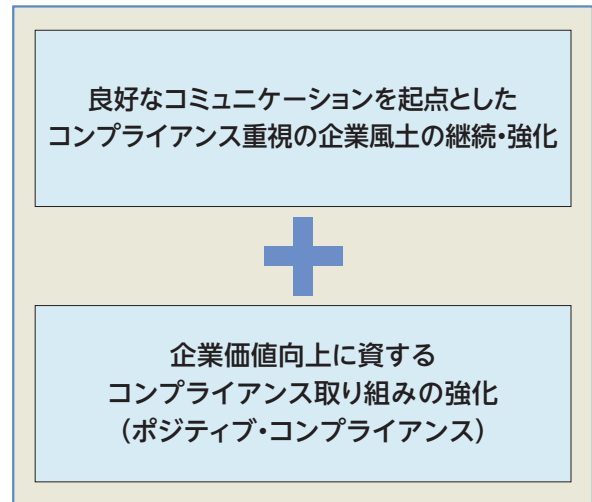

コンプライアンス・プログラム

コンプライアンスの具体的な実践計画である「コンプライアンス・プログラム」を毎年取締役会で策定し、この計画を踏まえて本社および各部支店、グループ会社それぞれの組織において、「コンプライアンス・プログラム」を策定し取り組みを推進しています。

コンプライアンス研修・教育

入社時研修から始まる階層別研修や全社員向け研修などにおいてコンプライアンス研修を行い、コンプライアンス・マニュアルやeラーニング等の活用により実効性を高めています。また、社員、代理店・扱者向けに「コンプライアンスニュース」を毎月発行し、時宜に応じた情報発信を行っています。

スピークアップ制度（内部通報制度）

組織または個人による法令違反、社内規程違反、不適切な行為またはこれらのおそれのある行為が発生したときに、社員が直接報告できるスピークアップ制度（内部通報制度）を設けています。

この制度により、違法行為等の事実を会社として速やかに認識し、是正を図ることにより、倫理・法令等の遵守を推進することとしています。

ERMサイクルをベースとする経営

MS&ADインシュアランスグループは、現中期経営計画の基本戦略を支える基盤の一つとして、ERMを位置付け、リスク・収益（リターン）・資本のバランスを取った経営資源配分により、企業価値向上に取り組んでおります。

当社でも、ERM戦略を策定し、「財務の健全性の確保と資本効率の向上」の実現に向けた取り組みを推進しています。

〈MS&ADインシュアランスグループのERMサイクル〉

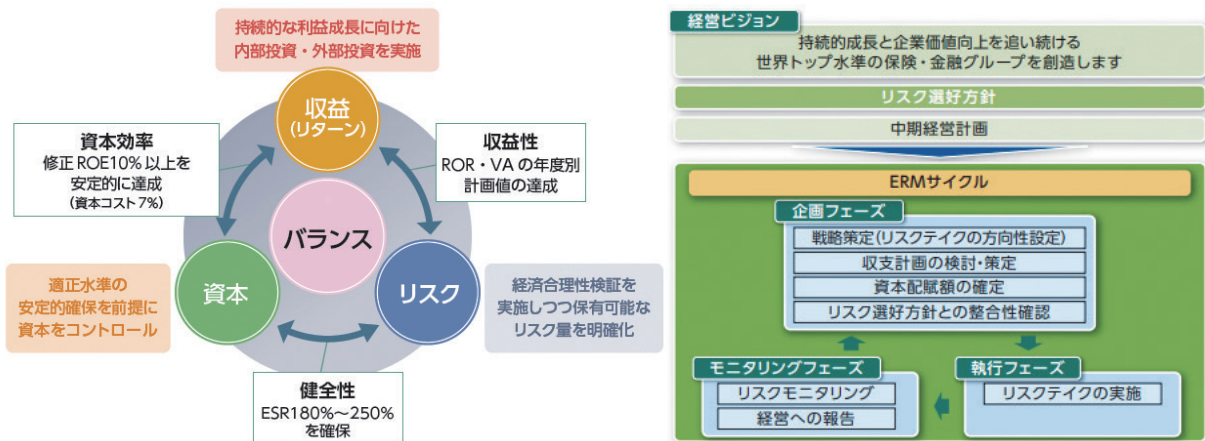

ROR (Return on Risk) : リスク量対比の収益性

VA (Value Added) : リスクを引き受けることによって、どれだけの付加価値が得られるか

ESR (Economic Solvency Ratio) : 経済価値ベースのソルベンシー・レシオ

修正ROE (Return on Equity) : 資本に対する利益の割合

リスク管理に関する基本方針

複雑化・多様化する経営上のリスクに的確に対応し、お客さま、株主、その他すべてのステークホルダーへの責任を果たすべく、リスクの正確な把握・評価と適切な管理に努めています。

リスク管理方針

当社はリスク管理を経営の最重要課題と位置付け、「MS&ADインシュアランスグループリスク管理基本方針」に沿って、取締役会で「リスク管理方針」を制定し、リスク管理を行っています。

リスク管理体制

全社のリスク管理を統括する統合リスク管理部門と、ERM経営およびリスク管理に係る課題別委員会であるERM委員会を設置しており、重要なリスク情報はERM委員会での審議を通じ、取締役会等に報告する体制を取っています。課題別委員会については、「あおいニッセイ同和損保の経営につい

て コーポレートガバナンス」を参照ください。

またリスク管理を適切に行うために、第1線から第3線による3線管理態勢を構築しています。

第1線は業務執行部門と一次リスク管理部門が担い、一次リスク管理部門は業務執行部門が所管する業務に係るリスクをコントロールし、把握したリスクやリスク管理の状況について、二次リスク管理部門や経営等に報告します。

第2線は二次リスク管理部門が担い、一次リスク管理のモニタリングを行います。また、二次リスク管理部門は統合リスク管理部門として定量・定性両面から統合リスク管理を行い、その結果をERM委員会、取締役会等に報告します。

第3線は内部監査部門が担い、第1線および第2線で実施されているリスク管理プロセスの有効性を評価し、取締役会に報告します。

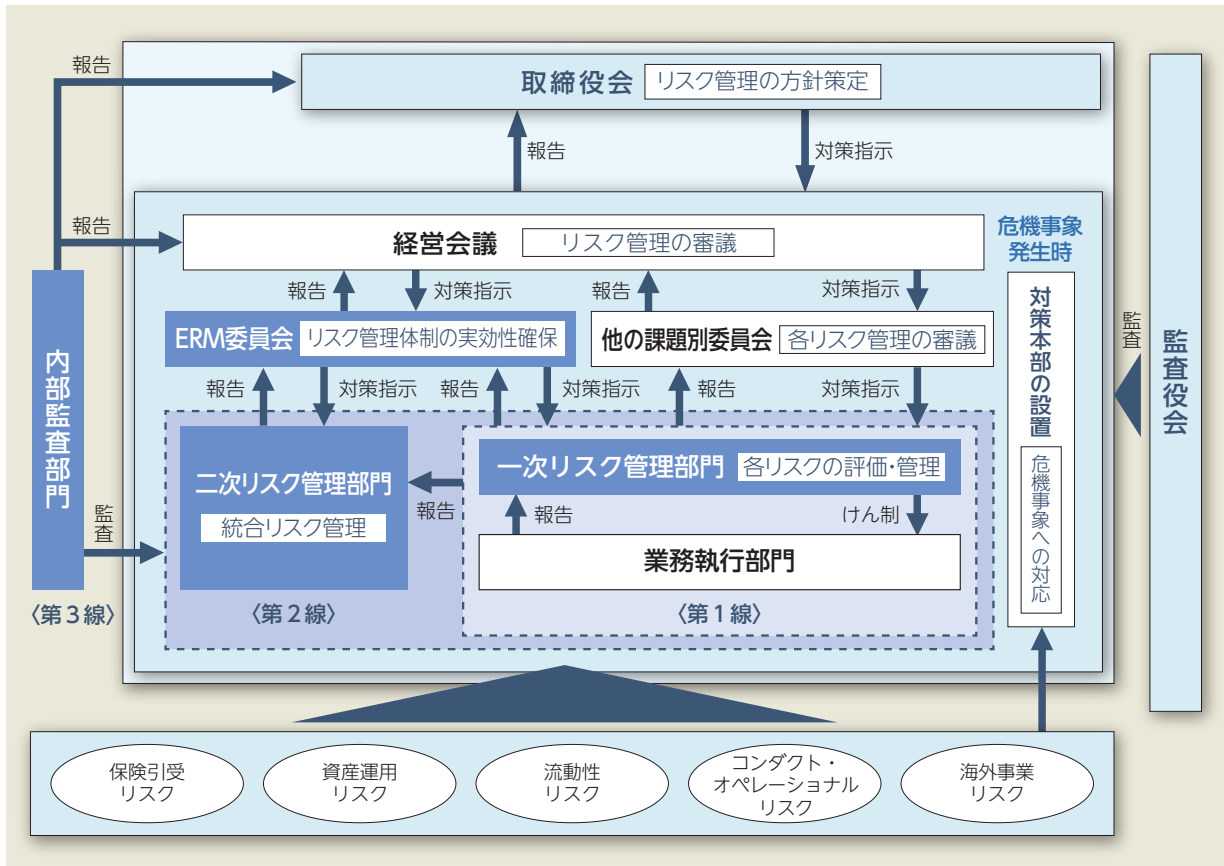

統合リスク管理

当社では、多様なリスクを総合的に把握し、リスクへの対応をもれなく行うこと、重要なリスクに優先的・重点的に対応すること、必要な資本を確保することを目的として、定量・定性の両面から当社全体のリスクの状況を管理する統合リスク管理を行っています。

定量的な管理

ソルベンシー・マージン比率規制上のリスク把握とは別に、当社のリスク特性をより反映した内部モデルを用いて、保険引受リスク（大規模自然災害発生リスクを含む）、資産運用リスクなどの主要なリスクカテゴリーのリスク量を統一した尺度（VaR: バリュー・アット・リスク^{*}）で計測し、これを会社全体のリスク量として統合の上、経営体力（資本）と対比することにより、資本が十分に確保されているかどうかを把握・管理しています。また、リ

スク量を適正な水準に制御するため、各リスクカテゴリーにリスク・リミットを設定しています。

さらに、上記に加えて、ストレステストとして、資産運用に係る環境の著しい変化や大規模な自然災害の発生等を想定して、ストレス発生時の影響の確認を行っています。

^{*}VaR:一定の確率のもとで被る可能性のある予想最大損失額を計測する手法。当社では計測期間1年間、信頼区間99.5%（200年に一回程度発生する規模）で計測

定性的な管理

当社のリスク特性や外的環境の変化等を踏まえ、毎年想定されるリスクを洗い出し、経営への影響度から重点的に対応するリスクを明確にしています。影響度が高い場合は、そのリスクの所管部がリスク管理取組計画を策定し、統合リスク管理部門でその取組状況等のモニタリングを行っています。

主要なリスクとその管理体制

保険引受リスク

保険引受リスクとは、経済情勢や保険事故の発生状況が保険料設定時の予測に比して大幅に変動し、損失を被るリスクをいいます。当社では、保険料の算出にあたって、十分性や公平性等を踏まえた適切な保険料を算出するとともに、商品別損害率等のリスク状況や地震等の自然災害による巨大リスクの集積状況を定期的に把握・管理し、リスクの異常値を把握した場合に、その原因の所在・要因等の分析を踏まえ商品の改廃や引受基準・販売方針の見直しを行うなどのリスク管理を行っています。

また、保有基準を設定し、再保険などによる危険分散を図り、過度のリスク集中を回避する手段も講じています。

資産運用リスク

当社では、資産運用に関するリスクを「市場リスク」「信用リスク」「不動産投資リスク」の三つに分類し、各々の特性に応じて次のような管理を行っています。

市場リスク

金利・株価・為替などの変化により保有資産や負債の価値が変動し、損失を被るリスクをいいます。

当社では、リスク量（VaR）の上限値の設定、市場環境の変化に対する感応度の把握やリスク状況のモニタリング等により管理しています。

また、積立保険等の長期性の保険契約に対応する資産の運用については、ALM（資産・負債の総合管理）を行い安定的な収益の確保に努めています。

信用リスク

与信先の財務状況の悪化等により、資産の価値が減少ないし消失し、損失を被るリスクをいいます。

融資の実行や社債の購入等、与信を行うにあたっては、厳格な分析・審査を行っています。また、リスク量（VaR）の上限値を設定するとともに、リスクの集積を回避するため個別企業・グループごとに与信限度額を設定し、モニタリングを行っています。

不動産投資リスク

賃貸料等の変動により収益が減少したり、市況の変化等により不動産価格自体が変動し損失を被るリスクをいいます。

当社では、投資利回り、含み損益のモニタリング等により管理を行っています。

なお、資産運用リスクに係る管理体制については、資産運用担当部門から独立したリスク管理部門を設置し、けん制機能を確保しています。

再保険について

(1) 再保険とは

保険会社は、地震・台風などの広域災害や大規模工場などの事故による巨額の保険リスクを分散する目的で、保険契約責任の一部を他の保険会社に転嫁しています。このような保険会社間の保険取引を「再保険」といい、他の保険会社にリスクを転嫁することを「出再」、リスクを引き受けることを「受再」といいます。また、出再・受再を考慮し、最終的に自社が負担する保険責任を「正味保有」といいます。当社では保有基準を設定し、「出再」および「受再」それぞれに方針を定め、その範囲内に正味保有をおさめています。

(2) 出再方針

リスク実態と経営諸指標等への影響を総合的に考慮の上、リスク特性に応じた適切な正味保有額と出再方法を決定しています。特に、経営への影響が大きい地震・台風などの広域災害については、計量モデルによる集積リスクの定量評価を行い、異常危険準備金を含めた資本の状況や、再保険市場の動向を踏まえた出再を行っています。

(3) 出再先の選定

出再先の選定にあたっては、主要格付機関による格付および出再取引総量の上限や集中度に関する基準にもとづき、再保険取引に関わる信用リスク（出再先の債務不履行リスク）を管理しています。

(4) 受再方針

リスク分散と資本効率向上を目的として、海外再保険市場からの受再を行っています。

受再に関わるリスク量の上限を設定し、厳格な審査基準のもとで、収益性とリスク量のバランスを考慮した引き受けを行っています。

流動性リスク

流動性リスクは、「資金繰りリスク」と「市場流動性リスク」の二つに分類されます。

「資金繰りリスク」とは、財務内容の悪化等による保険料収入の減少や巨大災害での資金流出等により資金繰りが悪化し、資金の確保に通常よりも著しく不利な条件での取引を余儀なくされることによって、損失を被るリスクをいいます。

「市場流動性リスク」とは、市場の混乱等により、市場において取引ができなかったり、通常より著しく不利な価格での取引を余儀なくされることで損失を被るリスクをいいます。

当社では、流出入金の正確な把握に努め、適切な資金繰りの管理を行っています。また、巨大災害発生時の保険金支払いに備え、必要な流動性資産が十分に確保されるよう管理しています。

コンダクト・オペレーショナルリスク

コンダクト・オペレーショナルリスクとは以下に定義するコンダクトリスク、オペレーショナルリスクをいいます。

コンダクトリスクとは、当社グループの業務運営における役職員等の行動が、お客さま等のステークホルダーの合理的な期待に沿わない状況（※）にあることにより、ステークホルダーに不利益が生じ、企業価値の毀損や社会的信用の低下が生じるリスクです。

※：法令等に違反する行為、お客さま等のステークホルダーの視点が欠如した行為、社会規範等から逸脱した行為、当社グループの行動指針等に反する行為等（いずれも不作為によるものや業界等の慣行にもとづくものを含む）により、お客さま本位や健全な競争環境等が実現できない状況をいいます。

オペレーショナルリスクとは、業務プロセスあるいは役職員、代理店・扱者、外部委託先の活動やシステムが不適切であること、または災害等の発生により損失を被るリスクをいいます。

事務リスク

役職員、代理店・扱者が適切な事務を行わなかったり、事故・不正を起こすことにより、業務品質が低下したり、会社が損失を被るリスクです。

当社では、各種事務処理マニュアル等の整備や、各部門における自主点検の実施、役職員や代理店・扱者に対する研修を実施するとともに、コンプライアンス徹底のための取り組みも行っています。

また、本社各部門による事務指標のチェックなどを通じて、事務リスク管理体制の有効性・実効性の検証を行い、リスクの発現防止に努めています。

情報資産リスク

お客さま情報や会社情報の漏えい、き損およびこれらの情報を処理・管理するコンピュータシステムの異常停止・誤作動・誤操作・不正使用あるいは、システム開発業務のミスや遅延等により、お客さまに影響を与える、または会社が損失を被るリスクです。

当社では、情報システムの安全確保とお客さま情報・会社情報の漏えい防止のため、情報管理の基本方針（セキュリティポリシー）を定め、情報資産の保護に努めています。また、災害や不測の事故発生に備えたコンティンジェンシープランを策定し、迅速な対応ができるよう努めています。

法務リスク

業務執行における役職員の作為、不作為により当社グループまたは役職員が法令に違反するリスクです。

当社では、業務執行において不測の法律上の責任を負うことのないよう、法務リスク管理の体制強化に努めています。

事故・災害リスク

自然災害や事故、犯罪によって、役職員の生命・身体や会社資産に損失を被り、あるいは当社グループ以外の第三者に対する賠償責任を負うリスクです。

当社では、役職員の生命・身体や会社資産に損失を被るような事故等の未然防止と災害の影響の抑制に・努めるとともに発生した場合には的確に対応できるように、適切な管理体制の整備を行っています。

人的リスク

人事運営上の不公平・不公正（報酬・手当・解雇・職場環境等の問題）、差別的行為（ハラスメント等）等により人財が流出する、あるいはエンゲージメントが低下するリスクです。

当社では、不公平・不公正な人事運営や差別的行為等により、人財の流出やエンゲージメントの低下等の可能性があることを認識し、適切な管理体制の整備を行っています。

風評リスク

風説の流布や根拠のない情報の拡散等により、当社グループの評判が著しく低下するリスクです。

当社では、このような損失・損害を被ることのないよう、適切な管理体制の整備を行っています。

人権リスク

事業活動の過程で、人権を侵害するリスクをいいます。

当社では、グループ内および事業活動に関わるグループ外の企業等において人権侵害が発生しないよう、適切な管理体制の整備を行っています。

子会社・関連会社リスク

国内および海外に存在する当社のグループ会社において保険引受リスク・事務リスクなどのさまざまなリスクが発現することにより、当社グループの業務品質が低下したり、健全性が脅かされるリスクです。

各グループ会社は自己責任の原則にもとづき自らの健全性確保に努めており、また当社も、企業グループとしての目的の達成に向け、グループ会社のリスク管理体制の強化に向けた支援・指導を行い、グループ全体の健全性の確保に努めています。

海外事業リスク

海外事業に係る保険引受リスク・事務リスク等のさまざまなリスクが発現することにより、業務品質が低下したり、会社が損失を被るリスクです。

当社では各海外拠点による自主点検を定期的実施するとともに、海外事業のリスク管理部門が現地でのリスク管理状況を直接チェックすることで、多様化する海外事業リスクの発現防止に努めています。

危機事象への対応体制

当社では、通常のリスク管理とは別に、非常時の管理体制として「危機管理規程・危機管理マニュアル」にもとづく危機管理体制を構築しています。

さらに想定する危機事象のうち、事業継続に影響を与えることが予想されるものに対しては、具体的想定にもとづき事業継続計画（BCP）を策定し、事業継続マネジメント（BCM）に取り組んでいます。

有事においては「対策本部」を設置し、迅速かつ確かな対応を行うとともに、平時から実務者によるプロジェクトチームの組成や各層・各組織を幅広く対象とした訓練・研修などを実施することで危機対策の実効性を確保しています。

当社の「事業継続」の取り組みは、政府の外郭団体である一般社団法人レジリエンスジャパン推進協議会より、「国土強靱化貢献団体認証（レジリエンス認証）」を2016年に取得し、2年ごとに更新しています。



第三分野保険における責任準備金積み立てについての確認

第三分野保険における責任準備金の積み立ての適切性を確保するための考え方

保険会社は、保険契約にもとづく将来における債務の履行に備えるため、責任準備金を積み立てていますが、長期の第三分野保険については、将来の保険事故発生率等に不確実性があることから、適切な責任準備金の積立水準を確保するため「ストレステスト^{*1}」「負債十分性テスト^{*2}」を行い、責任準備金の水準を確認し不足が認められた場合には責任準備金を追加して積み立てることとしています。

※1 平成10年大蔵省告示第231号および社内規定にしたがい、保険期間が長期の第三分野保険を対象に、当初予定していた事故発生率をもとに算定した将来給付額と、実績の事故発生率をもとに推定した将来給付額を比較し、後者が前者を上回る場合に所定の額を危険準備金Ⅳ（第三分野保険の保険リスクに備える危険準備金）として責任準備金を追加で積み立てるもの

※2 ストレステストの結果、当初予定していた事故発生率では通常の予測の範囲内の保険金支払ができない場合に、平成12年金融監督庁・大蔵省告示第22号にしたがって責任準備金の水準を確認し不足があれば追加で責任準備金を積み立てるもの

テストに使用する事故発生率等の設定水準の合理性および妥当性

当社は、ストレステスト・負債十分性テストに用いる事故発生率等について当社の実績にもとづき保険数理の手法を用いて合理的かつ妥当なものとして設定しています。

テストの結果

2024年度末におけるストレステストの結果、当初予定した事故発生率をもとに推計した将来給付額が十分なリスクをカバーしていることが確認できたため、追加での責任準備金の積み立ては不要となっており、また、同様の理由から負債十分性テストによる追加責任準備金の積み立ても行っておりません。

内部監査・社外監査等

内部監査

「MS&ADインシュアランス グループ 内部監査基本方針」にもとづき、内部監査態勢を整備し、他部門から独立した立場で内部監査を専門的に実施する内部監査部を設置しています。内部監査は、経営理念（ミッション）のもと、経営目標の効果的な達成およびグループの持続的成長と企業価値向上に貢献することを目的としています。

内部監査の対象は、当社および当社の子会社・関連会社におけるすべての業務活動です。具体的には、本社部門、営業部門、損害サービス部門、海外部門および国内・海外の子会社・関連会社を監査対象としています。内部監査部がこれらの監査対象組織や業務に対するリスク評価を行った上で、取締役会が各年度の「内部監査計画」を決定しています。

内部監査部は、取締役会が決定した「内部監査規程」および「内部監査計画」にもとづき、部支店等の部署ごとに行う定例的な内部監査や、特定の業務領域等を対象として組織横断的に行う内部監査、財務報告に係る内部統制手続きに関する内部監査等を実施しています。

監査実施後、内部監査部は監査対象組織に内部監査結果を通知して課題の是正・改善を求め、監査対象組織からの改善計画や進捗状況報告等により、是正・改善状況を確認しています。さらに、内部監査結果にもとづき本社所管部等に情報提供や改善提言を行うとともに、内部監査結果および改善状況等を定期的に取り締役会および経営会議に報告しています。

社外監査等

当社は、会計監査人（有限責任 あずさ監査法人）による監査（会社法・金融商品取引法にもとづく会計監査）を受けています。

また、保険業法にもとづく金融庁による検査等を受けています。

監査役、内部監査部および会計監査人は、定例会議を通じて情報・意見交換を行うなど、連携して監査品質の向上に努めています。

人的資本経営の取り組み（人財育成・環境整備）

AIOI NISSAY DOWA INSURANCE | Disclosure 2025 |

当社では、人財を最重要の経営資本と位置付け、人的資本経営に取り組んでいます。CSV×DXの実践を通じて、お客さま、地域・社会の課題を解決することで、新たな信頼関係を構築し、その先にある「活力ある社会の発展と地球の健やかな未来を支える」という当社のミッションの実現に向け、それを支える多様な人財の総活躍を支援する取り組みを推進していきます。



詳細は当社ホームページをご覧ください。

人財育成 – 自律した学びの機会を創出し、社員一人ひとりの成長を後押し –

人財育成

自律した学び・チャレンジの後押し

新入社員は、価値創造への挑戦に必要なスキルとして不可欠な戦略スキル（商品知識、デジタル、課題形成・解決力）を3年間で習得します。

ADユニバーシティ（企業内大学）を利用して、IT・データ分析・語学といったカテゴリーごとのスキルを単位として見える化し、強化すべき能力・スキルの習得に向けた自律的・主体的な学びを後押しします。

また、社員一人ひとりの成長や目指すキャリアの実現をサポートするロードマップとして、新たに「スキルマップ（AD式ステップアップ）」をリリースしました。

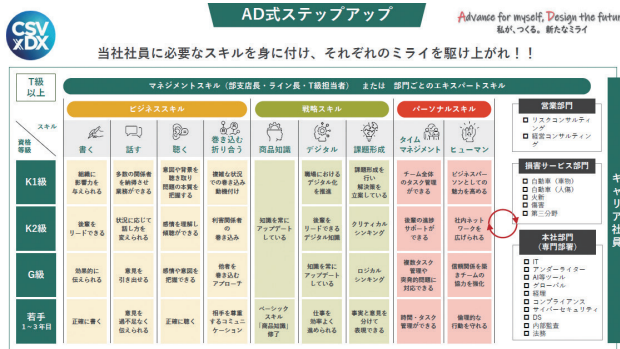

スキルマップ（AD式ステップアップ）

成長戦略をけん引するリーダー人財の育成（2025年度末までに3,000名）

CSV×DXの実践に必要な課題解決力・DXリテラシーを習得する専用プログラムを提供し、全社員のフロントランナーとして取り組む「CSV×DXエキスパート（3つの人財の総称）」を育成します。それぞれの役割は①イノベーション人財：各部支店における地域・社会課題の解決に導く人財、②デジタルリーダー：各職場でのデジタルリテラシー向上支援やデジタルを活用した業務効率化を推進する人財、③デジタル/IT専門人財：専門性を駆使した商品・サービスを企画・開発する人財です。

ポストチャレンジ・職場交流制度・社外（大学院）派遣・海外派遣

本社等の特定部署・ポストに応募するポストチャレンジ制度や、営業・損害サービス・本社など部門を超えて職場体験をする制度など、社員のキャリア形成支援を進めています。

一橋ビジネススクール（HUB（経営分析・国際企業戦略専攻））・滋賀大学大学院データサイエンス研究科や経済学研究科へ派遣、海外子会社・関連会社等への海外研修制度（公募制）を設けており、海外事業を含めたキャリア形成・経験付与の機会を多く提供しています。

人財マネジメント

若手社員の育成と多様な経験の提供

若手社員の成長を促進するために、積極的なジョブローテーションを実施しています。入社10年目までに複数の部門での経験を積む機会を提供し、多様な視点やスキルを身に付けることを目指しています。

また、2024年度から毎年「転居を伴う異動あり・なし」を社員が選択できるよう制度を改定し、チャレンジ意欲のある人財の潜在ニーズを掘り起こし、活躍のフィールドを拡大することを後押ししています。

健全な風土醸成・組織力強化に向けたマネジメント層の選定

「適切な倫理観・リスク感応度・コンプライアンス意識・適切な行動」を重視し、組織をけん引するリーダーを選出しています。2024年度からは、お客さま本位の業務運営の実践に向け、「プロセス」を重視する人事評価制度を導入しています。

また、多様な意見を尊重し、自由に意見を言い合える組織風土を醸成するために、女性や若手、シニア層をライン登用するなど、組織全体の活性化を図っています。

採用・リテンション

多様な人財の採用

流動化する採用市場を踏まえ、社員の人的ネットワークを活用したリファラル採用や社外での経験やスキルを活かすアルムナイ採用に取り組んでいます。また、インターンシップを活用した新卒者採用や産学連携先との連携強化により、専門性の高いIT、デジタル、グローバル人財の採用に取り組んでいます。

MS&ADインシユアランス
グループについて

あおいニッセイ同和損保の
経営について

環境・社会貢献活動

保険商品・サービス

業務と財務の概況

会社概況

職場におけるエンゲージメントの向上を図るとともに、若手社員を対象とする育成プログラムや専門性の高い社員のモチベーションの維持・向上へつながる人事評価制度の展開等に取り組んでいます。

環境整備 – 組織活性化・ウェルビーイングの向上により社員の活躍を支える –

多様な人財の総活躍

人権に関する社会の意識変化を踏まえ、差別やハラスメントのない人権を尊重した職場づくりを目指して、定期的な社内情宣、全職場での人権啓発研修の実施等を行っています。また、全国で活躍する社員を紹介するイベントを開催し、多様な人財・働き方について理解し合う機会を醸成しています。

意思決定層の多様化（女性社員等のキャリア支援）

多様な人財の経験・価値観を受け入れ、経営に活かすため、意思決定層の多様化に取り組んでいます。取り組みの一つとして、女性管理職比率の目標を定め、管理職育成研修等により女性社員のキャリア支援を行っています。

■ 女性管理職比率：23.4%
(2025年4月1日現在)

障がい者雇用・活躍の推進

「誰もが、楽しく、誇りをもって」働くことのできる職場を目指し、障がい者雇用の拡大に積極的に取り組んでいます。2025年4月1日現在、全国の職場で361名の障がいのある社員が在籍し活躍しています。

■ 障がい者雇用率：2.76%
(2025年4月1日現在)

特定業務集中職場「事務サポートセンター」を新たに仙台、広島、福岡に開設し、全国の計7カ所において、精神・知的障がいのある社員が、PCスキルや事務作業等の得意なことを活かせる環境を整えています。また、各地域の特別支援学校から主に知的障がい者をインターンシップを経て事務補助要員として採用する「地域密着モデル」の展開や、障がい者アスリートの競技と仕事の両立支援も行っています。

2024年4月には、障がい者雇用社員が育児・介護等休業社員の職場を支援する「みなチャレ」をスタートするなど、活躍領域の拡大に取り組んでいます。

働き方改革

社会環境の変化・多様な働き方のニーズに応え、育児・介護等との両立など多様な社員のチャレンジを支える短時間勤務・シフト勤務・在宅勤務制度や、年次有給休暇を1時間単位で使用できる時間有休制度等を導入しています。有給休暇の計画的付与制度による積極的な休暇取得推進とあわせ、健康的でやりがいをもって働ける環境づくりや各々の環境にあわせたメリハリのある働き方を推進しています。

ワークライフマネジメント実現支援

性別や年齢に関係なく仕事も家庭も大切にできる、育児・介護等との両立支援に取り組んでいます。休暇・休業制度整備、相談窓口の設置のほか、当事者同士で悩みや情報を共有できる社内SNSや、特にニーズが高まっている介護についての情報提供、専門家によるセミナーの開催等を行っています。

また、男性の育児休業取得も推進しており、本人向け研修の実施、上司や同僚の育児休業取得に対する理解促進に取り組んでいます。

■ 男性育休取得率：100.0%
(2025年3月31日現在)

両立社員だけでなく、職場全員のワークライフバランスの整備を推進していきます。

健康経営の取り組み

当社では、経営層の理解と協働を得ながら、健康経営推進に取り組んでいます。社員の健康リテラシー向上、健康増進への取り組みや職場環境の整備により、業務パフォーマンス向上とウェルビーイングの実現を目指しています。



健康リテラシーの向上

社員が自律して健康管理に取り組むため、ニュース発信、各種研修、健康サポートアプリの導入、社内外に相談窓口を設置するほか、健康保険組合と一体となってデータヘルス計画に取り組んでいます。

健康増進の取組状況

社員の心身の健康保持・増進のため、法定を上回る健康診断項目を定め、全従業員を対象に健康診断を実施し、受診率100%を毎年継続しています。また、メンタルヘルス対策の一環として自身のストレス状態を把握し、セルフケアに役立て職場環境改善につなげるよう、全従業員を対象にストレスチェックを実施しています。

さらに、二次検査を含めた確実受診・特定保健指導の実施率・運動習慣者率を意識した取り組みを行っています。

すべてはお客様のために

お客様本位の業務運営

当社では、企業活動のすべての基本は「お客様本位」であると考えており、全社員と代理店・扱者が一体となった取り組みを進めています。全国の営業部支店や損害サービス部はもとより、お客様と直接接点がない部署においても、自身の業務はお客様につながるプロセスの一つであることを常に意識し、お客様の視点で日々の業務を行っています。

お客様の声を経営に活かす

時代とともに変化し多様化するお客様ニーズにお応えするため、品質向上を全体統括する部署（企業革新部）が中心となって社内の各部門と連携し、お客様サービスに関する業務プロセスの改善に向けて取り組んでいます。当社に寄せられた「お客様の声」やアンケート結果等を通してお客様ニーズを広く把握し、商品やサービス、お客様対応などの改善に活かしています。

また、社外の専門家を交えた企業革新推進委員会を開催し、より高い品質を追求するための論議を定例で行い、経営品質の向上につなげています。

お客様の視点に立った意識・行動の浸透

お客様本位を実践するため、当社では研修の実施やeラーニングの活用などにより、継続的に品質向上に関して学習するほか、営業部門や損害サービス部門においては、部支店お客様本位の業務運営推進委員会での課題の共有・改善に向けた論議のほか、取り組み内容の好事例展開、社内コンテストやワーキングの実施、お客様からいただいた「お客様の声」の共有などにより、お客様の視点に立った意識・行動の一人ひとりへの浸透を図っています。

これらの取り組みにより、ご契約から万が一の事故の際まで、保険という商品と接するあらゆる場面において、お客様にとって最も価値ある存在となるよう、組織全体が成長し続けていきます。

お客さまとの接点における品質向上取り組み

一人ひとりのお客さまとの揺るぎない信頼関係を築き、最適な商品・サービスをお届けするために、お客さまと当社の接点である代理店・扱者および当社各部門におけるお客さま対応力を強化し、さまざまなご要望に沿ったきめ細かな対応を行っています。多様化するお客さまニーズを踏まえ2024年度は、業界共同システム「One-JIBAI」をリリースし、自賠責保険の変更や解約等の手続きがスマートフォンやパソコンから24時間365日申請可能となりました。これによりペーパーレス等環境負荷軽減にもつながる取り組みを推進しました。

代理店・扱者

当社ではお客さまに安心と満足をお届けするために必要な具体行動基準として「AD品質基準」を定めています。「AD品質基準」では、“保険ご加入時”の品質基準（募集業務品質）のみならず、「日ごろからお客さまをサポートできる体制を構築できているか（経営品質）」、「事故対応や保険期間中のサポートに取り組んでいるか（サービス品質）」といった、“保険ご加入時以外の取り組み”についても、品質基準を定め、すべてのお客さまに高品質な商品・サービスをお届けし、一人ひとりのお客さまから確かな信頼を獲得できるよう取り組んでいます。



AD品質基準ガイドブック
代理店・扱者の業務ごとに「AD品質基準」にもとづいた手順を記載したガイドブック

カスタマーセンター

保険の内容やご契約に関するお問い合わせ窓口であるカスタマーセンターでは、一人ひとりのお客さまの声に真摯に耳を傾けるとともに、責任を持って速やかに対応・サポートできるよう、対応品質の向上や専門知識の習得に力を注いでいます。

また、日々寄せられるお問い合わせなどから把握したお客さまニーズを元に、関連部門と連携を行い、活用策や改善策の検討を重ねています。お客さまの期待に応えるのみでなく、さらなる価値を提供できるよう商品やサービスの開発・改善を推進しています。



研修の光景



対応品質向上を目的とするチャレンジカップ

損害サービス部門

損害サービス部門では、「お客さまに最も選ばれる損害サービスの実現」に向け、デジタルとヒューマンタッチを組み合わせ、お客さまニーズに沿った事故対応の追求を目的に、損害サービス部門に所属する全社員を対象とした、電話対応コンテスト「ハートフルサポートコンテスト」を開催しています。

また、全社員均一な育成を図るために、本社からのツール提供や、外部委託先にてお客さまとの電話対応を第三者の視点で評価し、その結果を還元しています。そのほか、各損害サービス部で電話対応品質向上研修やニュースの発行、モニタリング等の取り組みを、年間を通して行い、社員のスキルアップにつなげています。

これらの取り組みにより2024年度の「保険金お支払に伴うアンケート」では96.7%の方から「満足」「ほぼ満足」とご回答いただきました。



第13回ハートフルサポートコンテスト

「お客様の声」への対応態勢

当社では、「お客様の声」対応方針に沿って、お客さまから寄せられた貴重な声を真摯に受け止めるとともにお客さまにより満足いただけるよう、お客さま目線で課題を明確化し、全社を挙げて品質向上に向けた商品・サービスの改善に努めています。

「お客様の声」対応方針（抜粋）

- 1.お客さまから寄せられたすべてのお客様の声に対して、迅速・適切・真摯な対応を行います。
- 2.お客様の声に関する情報を収集分析し、苦情の低減に努めると同時に、品質の向上・お客さま満足度の向上に向けた諸施策に活かします。

(注) 「お客さま」とは当社のあらゆる活動に関わるお客さまをいい、個人・法人等を問いません。また、「お客様の声」とはお客さまから寄せられたすべての声（問い合わせ、相談、要望、苦情、紛争、おほめ、感謝等）としています。なお、苦情とは「お客さまからの不満足の説明」と定義しています。

「お客様の声」を経営に活かすための仕組み

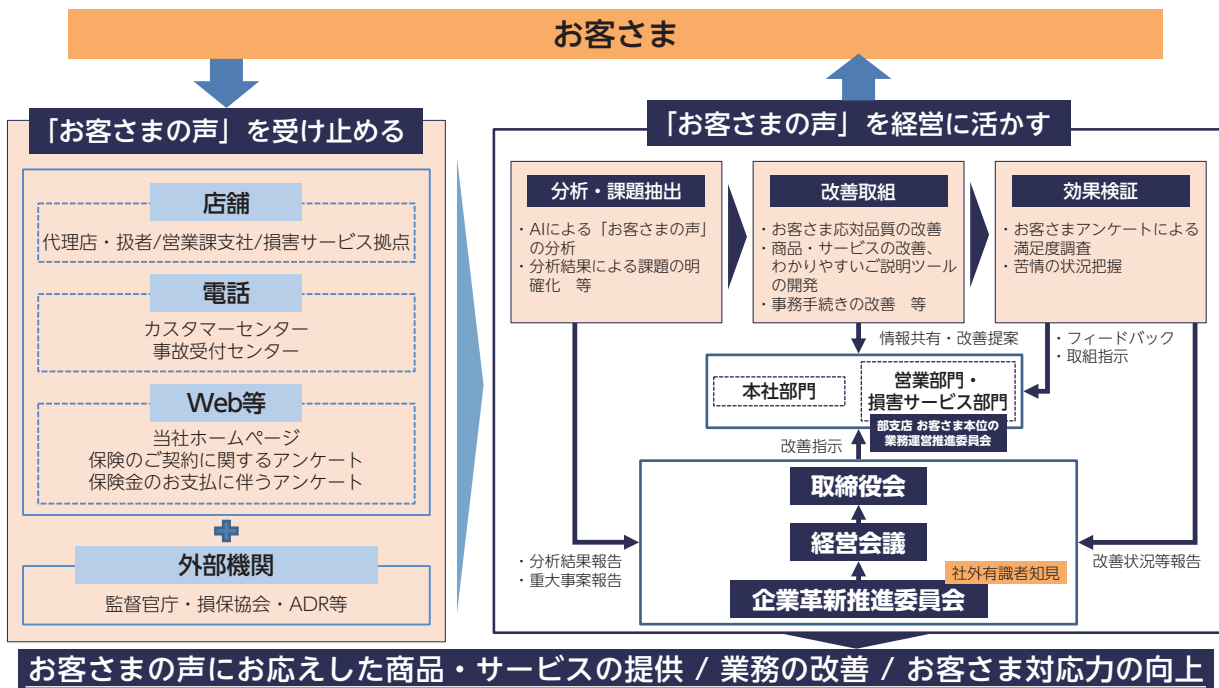

「お客様の声」（ご相談・苦情）の受付窓口 **0120-721-101**（カスタマーセンター）
電話受付時間 平日9：00～17：00（土・日・祝日および年末年始を除きます）

「ISO10002（苦情対応の国際規格）」への適合

当社は、国際規格「ISO10002（品質マネジメント－顧客満足－組織における苦情対応のための指針）」に適合した苦情対応マネジメントシステムを2010年10月に構築、適切な運営を行っていることを2014年4月に宣言し、いただいたお客様の声をもとにした業務改善に積極的に取り組んでいます。

今後も苦情対応態勢を一層強化するとともにお客様の声を業務改善に活かし、企業品質の向上、お客さま満足度の向上を実現していきます。

「お客様の声」の受付状況

「お客様の声」（苦情・お問い合わせ・ご相談）の受付状況

2024年度の「お客様の声」（苦情・お問い合わせ・ご相談）の受付状況と、その主な内容は以下のとおりです。いただいた「お客様の声」は、積極的に業務改善に活かしています。

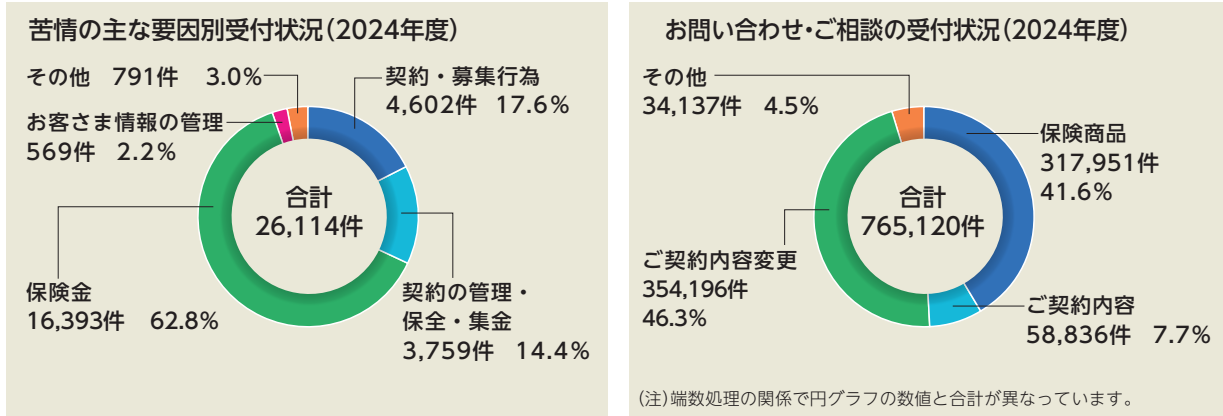

お客さまアンケートの結果

お客さまのニーズを積極的にお聞きし、品質向上につなげるため、保険のご契約時および保険金のお支払い時にインターネット等によるアンケートを実施しています。ご回答内容の分析結果やフリーコメント欄にいただいた貴重なご意見は商品やサービスの改善に活かしています。

また、ご契約から万が一の事故の際の保険金お支払いまで、すべてのプロセスにおいてお客さまにさらなる安心と満足をお届けできるよう対応品質の向上に取り組んでいきます。

保険のご契約に関するアンケート

保険にご契約いただいたお客さまを対象として、ご契約時における手続きや補償内容の説明の分かりやすさなどを確認するとともに、当社と代理店・扱者に対する「満足度」を確認しています。

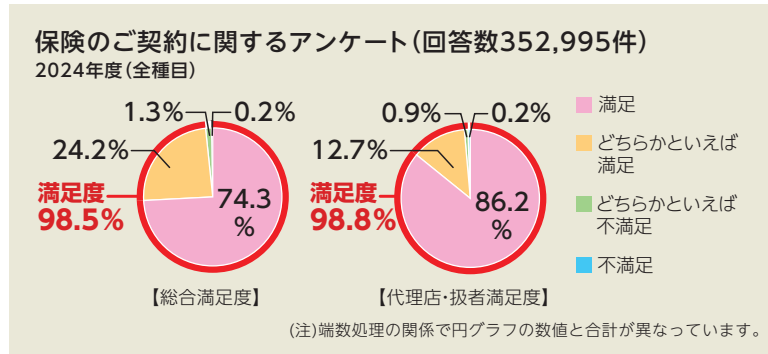

保険金お支払に伴うアンケート

事故に遭われたお客さまを対象として、当社の事故対応に対する「満足度」を確認しています。

また、お客さまへ満足いただいた対応・満足に至らなかった対応を確認し、業務改善へつなげています。

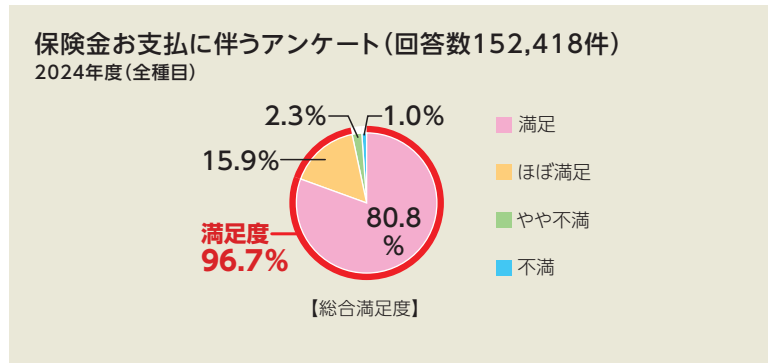

中立・公正な立場で問題を解決する損害保険業務関連の紛争解決機関

手続実施基本契約を締結している指定紛争解決機関

そんぽADRセンター

当社は、保険業法にもとづく金融庁長官の指定を受けた指定紛争解決機関である一般社団法人日本損害保険協会（以下「損保協会」）と手続実施基本契約を締結しています。

損保協会では、損害保険に関する一般的な相談のほか、損害保険会社の業務に関連する苦情や紛争に対応する窓口として、「そんぽADRセンター」（損害保険相談・紛争解決サポートセンター）を設けています。受け付けた苦情については、損害保険会社に通知して対応を求めることで、当事者同士の交渉による解決を促すとともに、当事者間で問題の解決が図れない場合には、専門の知識や経験を有する弁護士などが中立・公正な立場から和解案を提示し、紛争解決に導きます。当社との間で問題を解決できない場合には、「そんぽADRセンター」に解決の申し立てを行うことができます。

そんぽADRセンターの連絡先は以下のとおりです。

ナビダイヤル（全国共通・通話料有料）0570-022808

受付時間：月～金曜日（祝日・休日および12月30日～1月4日を除く）の午前9時15分～午後5時

電話リレーサービス、IP電話からは、以下の直通電話へおかけください。

名称	所在地	直通電話
そんぽADRセンター東京	東京都（千代田区）	03-4332-5241
そんぽADRセンター近畿	大阪府（大阪市）	06-7634-2321

詳しくは、一般社団法人日本損害保険協会のホームページをご覧ください。
(<https://www.sonpo.or.jp/>)

「そんぽADRセンター」以外の損害保険業務関連の紛争解決機関

一般財団法人自賠責保険・共済紛争処理機構

自賠責保険（自賠責共済）の保険金（共済金）の支払いに係る紛争の、公正かつ適確な解決を通して、被害者の保護を図るために設立され、国から指定を受けた指定紛争処理機関として、一般財団法人自賠責保険・共済紛争処理機構があります。同機構では、自動車事故に係る専門的な知識を有する弁護士、医師、学識経験者等で構成する紛争処理委員が、自賠責保険（自賠責共済）の支払内容について審査し、公正な調停を行います。同機構が取り扱うのは、自賠責保険（自賠責共済）の保険金（共済金）の支払いに係る紛争に限られますので、ご注意ください。

詳しくは、同機構のホームページ（<https://www.jibai-adr.or.jp/>）をご覧ください。

公益財団法人交通事故紛争処理センター

自動車事故の損害賠償に関する紛争を解決するために、相談、和解のあっせんおよび審査を行う機関として、公益財団法人交通事故紛争処理センターがあります。全国11ヵ所において、交通事故の損害賠償に詳しい弁護士が中立・公正な立場で相談・和解のあっせんを行うほか、あっせんが不調となった場合は、法律学者、裁判官経験者および弁護士で構成される審査会に審査を申し立てることができます。

詳しくは、同センターのホームページ（<https://www.jcstad.or.jp/>）をご覧ください。

お客さま情報保護方針

お客さま情報管理に関する基本方針および遵守基準である「MS&ADインシュアランス グループ お客さま情報管理基本方針」にもとづき、お客さま情報の適切な取得、利用、保管方法などについて「お客さま情報管理規程」を定め、適正な取り扱いを行っています。さらに個人情報保護指針として、「お客さま情報の取り扱いに関する方針（プライバシーポリシー）」を定め、当社ホームページ（<https://www.aioinissaydowa.co.jp/>）で公表しています。

MS&ADインシュアランス グループ お客さま情報管理基本方針

MS&ADインシュアランス グループは、お客さま情報保護の重要性に鑑み、また、グループの事業に対する社会の信頼をより向上させるため、個人情報の保護に関する法律（個人情報保護法）、行政手続における特定の個人を識別するための番号の利用等に関する法律（番号法）、その他の法令・ガイドライン等を遵守して、お客さま情報を適正に取り扱うとともに、安全管理について適切な措置を講じます。

なお、本方針におけるお客さまとは、「MS&ADインシュアランス グループのあらゆる活動に関わるお客さま」をいい、個人・法人を問いません。

1. MS&ADインシュアランス グループは、業務上必要な範囲内で、かつ、適法で公正な手段により、お客さま情報を取得します。また、法令に定める場合を除き、個人情報の利用目的を通知または公表し、利用目的の範囲内で利用します。
2. MS&ADインシュアランス グループは、法令に定める場合を除き、あらかじめご本人の同意を得ることなく、お客さまの個人データを第三者に提供しません。
3. MS&ADインシュアランス グループは、お客さまへより良い商品・サービスをご提供するため、およびグループ会社の経営管理のため、グループ内でお客さまの個人データを共同利用することがあります。
4. MS&ADインシュアランス グループは、お客さま情報の漏えい、滅失または毀損の防止に努めるとともに、取扱規程等の整備および安全管理措置に係る実施体制の整備等、十分なセキュリティ対策を講じます。また、外部にお客さま情報の取扱いを委託する場合には、必要かつ適切な監督を行います。
5. MS&ADインシュアランス グループは、業務に従事している者等への教育・指導を徹底し、お客さま情報の取扱いが適切に行われるよう取り組みます。また、グループにおけるお客さま情報の取扱いおよび安全管理に係る適切な措置については、継続的に見直し、改善します。
6. MS&ADインシュアランス グループは、お客さま情報の取扱いに関する苦情・相談に対し、適切・迅速に対応します。また、保有個人データについて、ご本人から開示・訂正等のご要請があった場合は、法令にもとづき速やかに対応します。
7. MS&ADインシュアランス グループは、番号法にて定められている個人番号および特定個人情報について、次のとおり取扱います。
 - (1)個人番号および特定個人情報は番号法で限定的に明記された目的以外のために取得および利用しません。
 - (2)上記2.にかかわらず、ご本人の同意があったとしても、番号法で限定的に明記された場合を除き、第三者に提供しません。
 - (3)上記3.にかかわらず、グループ内での共同利用は行いません。
 - (4)番号法、金融業務における特定個人情報の適正な取扱いに関するガイドライン等を遵守し、特定個人情報の安全管理に努めます。

お客さま情報の取り扱いに関する方針（プライバシーポリシー）【要旨】

当社は、個人情報保護の重要性に鑑み、また、損害保険業に対する社会の信頼をより向上させるため、個人情報の保護に関する法律（個人情報保護法）、行政手続における特定の個人を識別するための番号の利用等に関する法律（番号法）、その他の関連法令・ガイドラインおよび一般社団法人日本損害保険協会の「損害保険会社に係る個人情報保護指針（損保指針）」を遵守して、個人情報を適正に取り扱います。また、金融庁および一般社団法人日本損害保険協会の実務指針に従って、適切な安全管理措置を講じます。

当社は、業務に従事している者等への教育・指導を徹底し、個人情報の取り扱いが適正に行われるよう取り組んでまいります。

1. 個人情報の取得・利用

当社は、業務上必要な範囲内で、適法かつ公正な手段により、個人情報を取得・利用します。

2. 個人情報の利用目的

当社は、取得した個人情報を、次の目的および下記6.に掲げる目的に必要な範囲を超えて利用しません。

- 保険契約の申込みに係る引受の審査、引受および履行
- 万一保険事故が発生した場合の円滑、かつ、適切な保険金のお支払い
- 保険契約の維持・管理
- 保険契約に付帯されるサービスの提供 など

3. 個人データの第三者への提供および第三者からの取得

- (1) 当社は、次の場合を除き、ご本人の同意なく第三者に個人データを提供しません。
 - ①法令に基づく場合
 - ②利用目的の達成および当社の業務遂行上必要な範囲内で、保険代理店を含む業務委託先（海外にあるものを含む）に提供する場合
 - ③個人情報保護法第27条第2項に基づく手続（いわゆるオプト・アウト）を行って第三者に提供する場合
 - ④グループ各社、損害保険会社、国土交通省等との間で共同利用を行う場合
- (2) 当社は、法令で定める場合を除き、個人データを第三者に提供した場合には当該提供に関する事項について記録し、取得する場合には当該取得に関する事項について確認・記録します。
- (3) 当社は、ご本人の同意に基づき、再保険の引受保険会社等に個人データの提供を行うことがあります。

4. 個人関連情報の取り扱い

- (1) 当社は、法令で定める場合を除き、第三者が個人関連情報を個人データとして取得することが想定されるときは、当該第三者において当該個人関連情報のご本人から、当該情報を取得することにつき同意が得られていることを確認した上で、当該情報を提供します。

- (2) 当社は、法令で定める場合を除き、当社が個人関連情報を個人データとして取得することが想定されるときは、当該個人関連情報のご本人から、当該情報を取得することにつき同意を得るものとします。

5. 個人データの取り扱いの委託

- (1) 当社は、利用目的の達成に必要な範囲内において、個人データの取り扱いを外部（海外にあるものを含みます。）に委託することがあります。
- (2) 当社は、個人データの取り扱いを海外にある外部に委託するにあたって、安全管理措置を講じるとともに、個人情報保護法で求められる、委託先における個人データの安全管理措置に相当する措置を義務付けた委託契約を委託先との間で締結しています。

6. 個人データの共同利用

当社およびグループ各社は、その取り扱う商品・サービスを案内または提供するためならびに新たな商品・サービスの企画、開発、調査、分析のため、および持株会社によるグループ会社の経営管理のため、グループ内でお客さまの個人データを共同利用することがあります。

7. 信用情報の取り扱い

当社は、信用情報に関する機関から提供を受けた個人の借入金返済能力に関する情報を、ご本人の返済能力の調査以外の目的のために利用しません。

8. センシティブ情報の取り扱い

当社は、個人情報保護法第2条第3項に定める要配慮個人情報ならびに労働組合への加盟、門地、本籍地、保健医療および性生活に関する個人情報を、次に掲げる場合を除くほか、取得、利用または第三者提供を行いません。

- 本人の同意に基づき業務遂行上必要な範囲で取得、利用または第三者提供する場合
- 法令等に基づく場合 など

9. 特定個人情報等の取り扱い

番号法で定められている個人番号および特定個人情報は、同法で限定的に明記された目的以外のために取得および利用しません。法令で限定的に明示された場合を除き、第三者提供を行いません。また、共同利用も行いません。

10. 開示、訂正、利用停止等のご請求

保有個人データに関する事項の通知、開示、訂正、利用停止等に関するご請求については、下記お問い合わせ窓口までご連絡ください。ご請求者をご本人であることを確認させていただくとともに、当社所定の書式にご記入いただいた上で手続を行い、後日、ご本人の意向を確認した上で書面、CD-ROM等の外部記憶媒体の郵送または電子メールの送信等の方法で回答いたします。

11. 個人データの安全管理措置の概要

当社は、取り扱う個人データの漏えい、滅失または毀損の防止、その他個人データの安全管理のため、取扱規程等の整備および安全管理措置に係る実施体制の整備等、十分なセキュリティ対策を講じます。

12. 仮名加工情報の取り扱い

(1) 仮名加工情報の作成

当社は、仮名加工情報を作成する場合には、以下の対応を行います。

- ①法令で定める基準に従って、適正な加工を施すこと
- ②法令で定める基準に従って、削除した情報や加工の方法に関する情報の漏えいを防止するために安全管理措置を講じること
- ③作成の元となった個人情報の本人を識別するために他の情報と照合しないこと

(2) 仮名加工情報の利用目的

当社は、仮名加工情報の利用目的を変更した場合には、変更後の利用目的をできる限り特定し、それが仮名加工情報に係るものであることを明確にした上で、公表します。

13. 匿名加工情報の取り扱い

(1) 匿名加工情報の作成

当社は、匿名加工情報を作成する場合には、以下の対応を行います。

- ①法令で定める基準に従って、適正な加工を施すこと
- ②法令で定める基準に従って、削除した情報や加工の方法に関する情報の漏えいを防止するための安全管理措置を講じること など

(2) 匿名加工情報の提供

当社は、匿名加工情報を第三者に提供する場合には、提供しようとする匿名加工情報に含まれる個人に関する情報の項目と提供の方法を公表するとともに、提供先となる第三者に対して、提供する情報が匿名加工情報であることを明示します。

14. お問い合わせ窓口

当社は、個人情報（上記9. の個人番号および特定個人情報を含みます。）および匿名加工情報の取り扱いに関する苦情・相談に対し適切・迅速に対応いたします。当社における個人情報および匿名加工情報の取り扱いや保有個人情報に関するご照会・ご相談、安全管理措置等に関するご質問は、右記までお問い合わせください。

当社からのダイレクトメール等による新商品・サービスのご案内について、ご希望されない場合は、下記のお問い合わせ先までお申し出ください。ただし、満期案内や保険契約の維持・管理、保険金のお支払い等に関する連絡は停止対象とはなりませんのでご了承ください。

申し込まれている当社メールマガジン（Eメール）の配信停止をご希望される場合は、当社ホームページ（<https://www.aioinissaydowa.co.jp/>）の専用ページからお申し出ください。

【あいおいニッセイ同和損害保険株式会社】

電話 03-5117-0267

（受付時間：9:00～17:00 土日祝日・年末年始を除く。）

なお、ご契約内容のお問い合わせにつきましては以下にお願いします。

カスタマーセンター 電話 0120-101-101

（受付時間：9:00～18:00 土日祝日は17:00まで、年末年始を除く。）

当社は、認定個人情報保護団体である一般社団法人日本損害保険協会、ならびに一般社団法人日本クレジット協会の対象事業者です。各協会では、対象事業者の個人情報および匿名加工情報の取り扱いに関する苦情・相談を受け付けています。

一般社団法人日本損害保険協会 そんぽADRセンター東京
（損害保険相談・紛争解決サポートセンター東京）
所在地 〒101-0063 東京都千代田区神田淡路町2-105
ワテラスアネックス7階

電話 03-3255-1470

（受付時間：9:00～17:00 土日祝日・年末年始を除く。）

ホームページアドレス

<https://www.sonpo.or.jp/>

一般社団法人日本クレジット協会
個人情報保護推進センター

所在地 〒103-0016 東京都中央区日本橋小網町14-1
住生日本橋小網町ビル6階

電話 03-5645-3360

（受付時間：10:00～12:00、13:00～16:00 土日祝日・年末年始を除く。）

ホームページアドレス

<https://www.j-credit.or.jp/association/>

ディスクロージャー基本方針

ディスクロージャー基本方針

当社は、MS&ADインシュアランス グループ ディスクロージャー基本方針に則り、当社の重要情報を正確、迅速かつ公平に伝えることを目的とし、以下のとおり情報開示を行ってまいります。

1. 情報開示の基本姿勢

当社は、お客さまをはじめとする皆さまが、当社の実態を認識・判断できるように情報開示を行ってまいります。

2. 情報開示の基準

当社は、お客さまの契約判断等に資する有用情報として以下の項目について開示してまいります。

<情報開示に関する主な項目>

経営関連、商品・サービス、資産運用、資産・負債関連、リスク管理関連、業績関連、再保険、海外事業、システム、社会貢献、環境取り組み、グループ会社関連

3. 情報開示の方法

当社からの情報開示は、ディスクロージャー誌、ニュースリリース、ホームページなどを通じ、お客さまをはじめとする皆さまに情報が伝達されるよう配慮を行ってまいります。

当社をさらにご理解いただくために

ホームページ

会社情報や商品・サービスのご案内、採用情報、サステナビリティの取り組み状況など、さまざまな情報をお伝えしているほか、より新しい情報をご覧いただけるようニュースリリースも発表後、直ちに掲載しています。

あおいニッセイ同和損保ホームページ
<https://www.aioinissaydowa.co.jp/>



環境・社会貢献活動

環境問題への取り組み	66
社会貢献活動	69
損保業界の社会貢献活動	71

環境問題への取り組み

MS&ADインシュアランス グループ環境基本方針

詳細については、下記QRコードをご覧ください。



MS&AD グリーンアースプロジェクト

詳細については、下記QRコードをご覧ください。



事業活動におけるエネルギー使用量の削減・植林活動「あいおいニッセイ同和損保の森」

詳細については、下記QRコードをご覧ください。



環境に配慮した主な商品・サービス

当社は環境保全の取り組みを支援し、環境負荷の軽減につながる商品・サービスを開発、提供しています。

カーボンプレジット等費用補償、 環境汚染対応補償

企業向けの「タフビズ賠償総合保険」において、以下の補償をすべての契約に自動セットし、カーボンニュートラルの促進、自然環境の保全に貢献します。

- ・カーボンプレジット等費用補償
対物事故で発生した温室効果ガスをオフセットするために被害者から請求されたカーボンプレジット等の購入費用を補償
- ・環境汚染対応補償
突発的な事故により汚染物質が流出した際の環境汚染浄化費用等を補償

カーボンニュートラルサポート特約

企業向けの火災保険「企業財産包括保険」において、被災建物等の復旧時に新たにCO₂排出量削減につながる設備等を採用する際の追加費用を補償する「カーボンニュートラルサポート特約（脱炭素化対策費用補償特約）」を、2021年8月から販売しています。

災害発生後の復興段階において、元の状態に戻すだけでなく、より強靱な対策を講じてまちづくりを実現するという「Build Back Better（創造的復興）」の考えにもとづき、今後も脱炭素社会の実現へ貢献していきます。

先進環境対策車割引

電気自動車やハイブリッド自動車など、より環境貢献度の高い自動車のさらなる普及促進の一助として、2009年10月から自動車保険に先進環境対策車割引を導入しています。

（注）ご契約のお車の初度登録（検査）年月日から、始期日の属する年月までの期間が13ヵ月以内の場合に適用となります（2025年6月現在）。

耐損傷性・修理性割引 「ドーン！とおまかせ」

「ドーン！とおまかせ」は、自動車の「壊れにくさ」「修理のしやすさ」を当社の衝突実験設備で評価した車両保険料の割引で、2020年1月から家用軽四輪乗用車にも対象車種を拡大しています。国内損害保険会社では唯一^{*}、衝突実験設備を保有する当社の強みを活かし、自動車メーカーに近い損害保険会社としての優位性を発揮して開発された商品です。

「壊れにくく、修理しやすい自動車」は、万が一の事故の際に生じる修理費が軽減されるだけでなく、損傷範囲の減少に伴う交換部品の削減（＝廃棄部品の減少）による省資源化や、自動車修理工場における作業負荷軽減、塗装溶剤等の環境負荷物質の排出量低減にも貢献します。当社はクルマ社会全体におけるコストセーブや環境負荷軽減につながる取り組みを、保険料への割引反映を通じて支援しています。

^{*}2025年6月現在、当社調べ

（注）当社の衝突実験設備により衝突実験を行い、耐損傷性・修理性の改善に関わる所定の基準を満たしている新型式車で、ご契約のお車の初度登録（検査）年月日から始期日の属する年月までの期間が13ヵ月以内の場合に適用となります（2025年6月現在）。

衝突実験・自動車技術に関する研究拠点「株式会社あおいニッセイ同和自動車研究所」

衝突実験設備は、自動車保険分野における商品、料率の自由化が進展する中、自動車の損傷に関するデータ収集を目的として造られたもので、日本の損害保険会社では当社が唯一保有しています。

この設備を運営する「株式会社あおいニッセイ同和自動車研究所」では、衝突実験データによる自動車の壊れにくさや修理のしやすさに関する研究のほか、自動車の修理技法に関する研究・開発等に取り組んでいます。

また、自動車技術の高度化・先進化が急速に進展する中、次世代自動車の整備、修理見積り、鍍金塗装に関する技術研修・セミナーの開催や日常的な自動車整備に関する技術相談に至るまで、幅広い取り組みを行っており、自動車技術に関する研究・研修の中核として重要な役割を担っています。

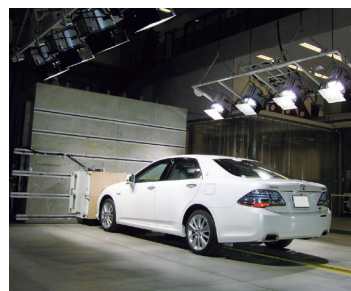

衝突実験設備

「エコパートナー」 「新・NGPダイレクト」 「NGPエコひろば」 (SDGsの達成に向けた取り組み)

自動車業界における「自動車リサイクル法」の対応を支援するため、国内大手のリサイクル業者であるNGP（NGP日本自動車リサイクル事業協同組合）グループと提携し、自動車廃棄時の適正処理とリサイクルパーツを活用した修理の推進などをサポートする「エコパートナー」を立ち上げました。

さらに、インターネットを活用してリサイクル部品を検索・発注するエコパートナー会員向けの仕組み「新・NGPダイレクト」を提供しています。

この仕組みは損害サービス部門でも活用しており、事故時のリサイクル部品の使用を促進することで環境保全につながっています。

また、地域ユーザー向けには、リユース部品活用工場の情報を紹介する「NGPエコひろば」を展開し、お客さまの環境保全取り組みへのサポートを行っています。

全損車両ネットオークションシステム

損害保険業界初の「全損車両ネットオークションシステム」をNGPグループと共同で開発し、運用を拡大しています。

このシステムは、使用済み自動車の適な処分とリサイクル部品の製品化を実現し、循環型社会の構築に貢献します。最終処分まで管理する仕組みにより、不法投棄の防止や車両盗難グループ等の車体ナンバーの不正使用の抑止にも役立っています。また、再生可能な車両は中古車としてモーター事業者向けに再流通させる仕組みも構築し、展開しています。

2024年度は、オークション出品で落札された契約車両のうち、リサイクル部品として製品化され適正に処理した車両が21,409台、再生車両として再流通した車両が4,695台にのぼっています。また、当社の2024年4月～2025年3月の実績として、全損車を引き取り、リサイクル部品とすることで年間3,612トンのCO2削減^{*}に貢献し、環境負荷の低減に努めています。

^{*}NGPグループ提供データより

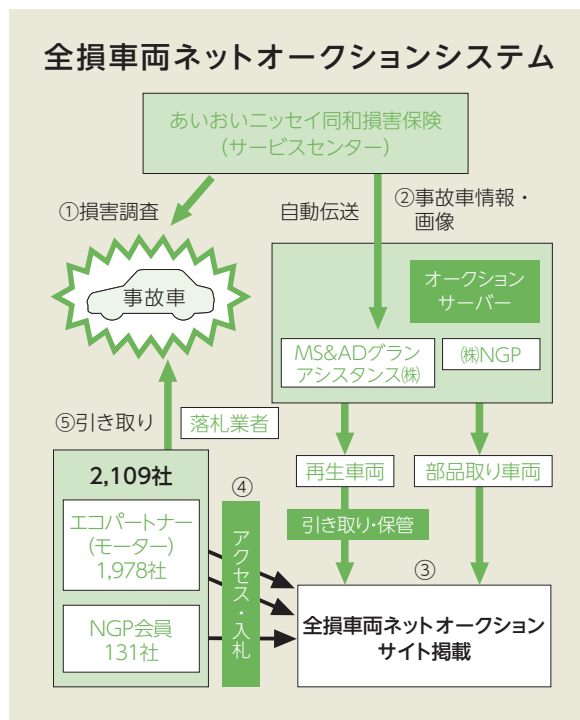

ペーパーレス保険証券・Web約款の選択をおすすめ

環境保護活動の一環として、ペーパーレス保険証券^{*}・Web約款を導入し、「保険証券」や「ご契約のしおり（普通保険約款・特約）」等の作成・発行にかかる紙資源やエネルギーの削減を推進しています。

また、ペーパーレス保険証券・Web約款をご選択のお客さまの数に応じて、各地域のNPO団体や地方公共団体等への寄付活動を行っています。

※「ペーパーレス保険証券」は「eco保険証券」のペットネーム

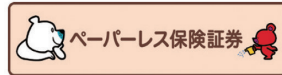

証券・Web約款選択による地域NPO団体への寄付

(4) 紙資源の削減

ペーパーレス保険証券・Web約款の導入による保険証券・約款のペーパーレス化の推進

(注) エコマークとは、公益財団法人日本環境協会によって運営されている、環境負荷が少なく環境保全に役立つ商品を認定する環境ラベル制度です。1989年より実施され、2010年11月に新しい商品類型である自動車保険の基準が制定されました。商品の情報を環境的側面から広く社会に提供することにより、消費者が環境について考え、より良い商品を選択できるようにすることを目的としています。

自動車保険（ノンフリート契約）でエコマーク認定

自動車保険（ノンフリート契約）について、公益財団法人日本環境協会より、自動車保険・エコマーク認定を受けています。地球温暖化防止、生物多様性の保全などの取り組みを推進する一方で、環境保全につながる保険商品・サービスの普及促進についても積極的に取り組んでいます。



エコマーク認定番号	商品名
第10 147 009号	個人総合自動車保険
第14 147 001号	一般総合自動車保険

【エコマーク認定を受けた取り組み】

- 事故削減による環境負荷軽減
エコ安全ドライブ等の安全運転のための情報発信・活動
- 事故発生時の環境負荷削減
リサイクル部品の利用促進、全損車両ネットオークションシステム等の廃車時の適正処理
- 保険契約者の環境配慮行動の誘導
先進環境対策車割引の適用、ペーパーレス保険

ADテレマイレージによる寄付活動

テレマティクス自動車保険をご契約のお客さまに提供するポイントプログラムサービス「ADテレマイレージ」では、被災地での復興支援や地域の福祉活動に寄付できる機能を提供しています。



ベルマーク運動への参加

当社は、損害保険会社で唯一のベルマーク協賛会社として「ベルマーク運動」に参加しています。自動車保険をはじめ、火災保険・傷害保険・新種保険などの保険商品にベルマークを付けています。

2025年3月現在、ベルマーク運動には全国の約25,500の学校等が参加しており、当社はこの運動への参加を通じて教育環境の改善を支援しています。

ベルマーク付き保険商品



被災地支援の取り組み

ベルマーク収集活動を広め被災地の小・中学校などへ寄贈

詳細は下記QRコードをご覧ください。



福島川内の郷かえるマラソンに協賛

「川内の郷かえるマラソン」は、川内村の児童が、村の将来を考える特別授業「復興子ども教室」で提案し、実現につながった大会です。当社では第1回大会より特別協賛（役職員募金「MS&ADゆにぞんスマイルクラブ」より支援）しており、当社所属プロランナー川内優輝選手もゲストランナーとして参加しマラソンキャラバンで大会を盛り上げています。



第5回大会の様子

地域密着型の貢献活動

交通事故ゼロへの願いをこめて

無事故推進運動

地域の安全・安心の取り組みの一環として、1987年度より全国の企業・団体を対象に交通安全意識の向上や、自動車事故防止活動を支援するための「無事故推進運動」を展開しています。運動に参加いただいた企業・団体には無事故推進・安全運転の啓発・教育に関するさまざまなノウハウや資料・ツールを提供しています。

2008年度からは、地域環境対策を踏まえ「エコ安全ドライブ」の要素を組み入れて展開し、多くの企業・団体にご参加いただいています。今年度も全国の企業・団体に参加を募り、「無事故推進運動」を展開していきます。



支援ツール「カレンダー」



支援ツール「車外用ステッカー」(車外用)



支援ツール「表彰状」

交通安全運動

交通事故のない未来の実現のため、啓発チラシを作成し、春と秋の交通安全運動期間に、警察や学校等へ寄贈するなどの啓発活動を行っています。

また、1971年から全国の保育園や幼稚園、小学校、警察署、町内会などへ当社オリジナル黄旗を寄贈しています。その黄旗を活用し、春と秋の交通安全運動時には小中学生の安全な登校をサポートする活動なども継続して実施しています。



当社オリジナル黄旗



街頭での歩行誘導活動



交通安全啓発チラシ

役職員一人ひとりが参加する地域・社会貢献活動

詳細は下記QRコードをご覧ください。



文化・芸術のために

UNPEL GALLERY (アンペルギャラリー) を運営

メセナ活動の拠点として、当社八重洲ビルで入場無料のギャラリーを運営しています。全国各地の美術大学と連携して作家を目指す学生や卒業生に発表の場を提供し、また、地方で開催される公募展への協賛を通じて、優績者の個展を実施するなど、地方創生にも貢献していきます。

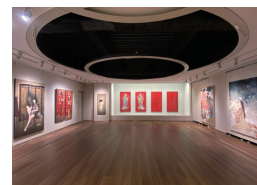

ギャラリー展示内観

クラシック音楽を中心に良質な音楽を発信

「あおいニッセイ同和損保ザ・フェニックスホール」を芸術・文化支援活動の拠点として位置付け、クラシック音楽を中心に、国内外のアーティストによる良質な音楽を自主企画公演として発信し続けています。

また、さまざまな公演に開放する貸館公演を通じ、地域の音楽・文化活動支援に寄与しています。



あおいニッセイ同和損保ザ・フェニックスホール

医療・福祉分野への支援

国際医療福祉大学への奨学金寄付

高齢化社会に対応し、介護サービスやシルバー事業における取り組みを強化するため、高齢者介護・リハビリテーションなど医療福祉分野を支える人材を育成する国際医療福祉大学（栃木県大田原市）の学生を対象とした奨学金制度を支援しています。これは同大学から推薦された学生に、返還義務のない奨学金を原則として卒業時まで給付するもので、この制度を活用し2024年度までに225名が卒業し、それぞれの専門分野で活躍されています。



2024年度認証式

スポーツ振興

川内優輝選手との「マラソンキャラバン」

当社は、2019年4月より所属契約を締結したプロランナー・川内優輝選手をサポートしています。

川内選手と協働で、マラソンを通じた地域活性化を目指して「川内優輝選手×あおいニッセイ同和損保マラソンキャラバン」を開始。2024年度は全国20カ所で開催し、より効果的なCSV取り組みを目指しています。



川内優輝選手×あおいニッセイ同和損保マラソンキャラバン

パラスポーツ支援

当社は、共生社会の実現とともに、行動指針として掲げる「地域密着」のさらなる実現に向け、パラスポーツ支援を実施しています。とりわけ、大会の応援、アスリート雇用など、パラアスリートの活躍の場を創造する取り組みを行っています。

関連団体への協賛

- ・公益財団法人 日本パラスポーツ協会
- ・一般社団法人 日本車いすバスケットボール連盟
- ・一般社団法人 日本パラ水泳連盟
- ・公益財団法人 全日本スキー連盟

大会観戦・応援活動

「観て」「感じて」「考える」をコンセプトに、社員、代理店・扱者が積極的に競技会場に足を運んでいます。選手への応援を通じて、社内の一体感醸成、社員のモチベーション向上につながっています。



第40回日本パラ水泳選手権大会

アスリート支援

2015年度からアスリート採用を積極的に行っています。国際大会に出場する選手から地域で頑張る選手まで計20名（内パラアスリート14名/2025年5月現在）が所属しています。

自治体と連携した普及・啓発活動を全国で実施

当社所属アスリートを全国各地に派遣し普及・啓発活動を行っています（2024年度は全国で155回実施）。

自治体との連携事業では、講演会や体験会、小中学校での体験授業等、地域貢献活動で選手が活躍しています。また、企業・団体等でも講演会を行っており、共生社会への理解教育に一役買っています。



当社所属アスリートによるボランティア活動

損保業界の社会貢献活動

AIOI NISSAY DOWA INSURANCE | Disclosure 2025 |

当社では、一般社団法人日本損害保険協会の一員として、損害保険の普及啓発・理解促進活動に取り組んでおり、2015年9月に国連サミットにて採択されたSDGs（Sustainable Development Goals）の達成にも貢献しています。主な取り組みは以下のとおりです。

1. 地震保険の普及・啓発

地震保険は、地震・噴火・津波による建物・家財の損害を補償します。法律にもとづき国と損害保険会社が共同で運営する保険であり、被災者の生活再建資金を確保し、生活の安定に寄与する役割を担っています。2023年度に火災保険を契約された方のうち、約7割の方が地震保険に加入しています。



地震リスクへの理解を促し、地震保険の普及・啓発を行うことは損害保険業界の社会的使命となっています。

損害保険業界では、地震保険を募集する損害保険代理店の支援、テレビ・新聞・インターネット・ポスターなどの広告を用いた地震リスクと地震保険の必要性を啓発する取り組みなどを通じて、地震保険の理解促進および加入促進を図っています。

2. 交通安全対策

交通事故防止・被害者への支援

自賠責保険の運用益を自動車事故防止対策や自動車事故被害者支援等に活用しています。

3. 防災・自然災害対策

(1) 地域の安全意識の啓発

- ①小学生向け安全教育プログラム「ぼうさい探検隊」の普及
- ②幼児向けの防災教育カードゲーム「ぼうさいダック」の作成・普及
- ③中学生・高校生向けの防災教育教材の提供



(2) 地域の防災力・消火力強化への取り組み

- ①軽消防自動車の寄贈
- ②全国統一防災標語を掲載した防災ポスターの作成
- ③ハザードマップを活用した自然災害リスクの啓発
- ④「そんぽ防災Web」での情報・ツール提供

4. 環境問題への取り組み

(1) 気候変動対応の推進

サステナブルな社会への円滑な移行に貢献すべく、2021年7月に「気候変動対応方針」を策定しています。また、「気候変動ガイドブック」および「気候変動特設ページ」を公開するとともに、業界内の知見を深めるため実務者による勉強会（意見交換会）を開催し、脱炭素社会の実現に向けて取り組んでいます。

(2) 環境問題に関する目標の設定

「経団連 カーボンニュートラル行動計画」および「経団連 循環型社会形成自主行動計画」に参加し、CO₂排出量の削減および廃棄物排出量の削減等について、損害保険業界としての目標を設定し、その実現に向けて取り組んでいます。

(3) 自動車リサイクル部品活用の推進

限りある資源を有効利用することにより、廃棄物を削減し、地球温暖化の原因となっているCO₂の排出量を抑制することを目的として、自動車の修理時におけるリサイクル部品の活用推進に取り組んでいます。



5. 不正請求対策

(1) 住宅修理業者に関するトラブルへの注意喚起

住宅修理（リフォーム）に関し、「保険が使える」などと勧誘する業者と保険契約者とのトラブルが急増しています。

このようなトラブルに巻き込まれないよう注意を呼びかけるため、消費者庁・金融庁・警察庁および独立行政法人国民生活センターおよび一般社団法人日本損害保険代理業協会の協力を得て、注意喚起チラシを作成しています。



(2) ロードサービス業者に関するトラブルへの注意喚起

自動車の故障時に、インターネット広告に表示されたロードサービス業者に対処を依頼したところ、事前に説明のなかった高額な費用を請求されるといった消費者トラブルが急増しています。このようなトラブルに巻き込まれないために、事故だけでなく自動車の故障の場合でも、自動車保険を契約している損害保険会社または保険代理店に連絡いただくよう、消費者へ注意を呼びかけています。



(3) 保険金不正請求ホットラインの運営

2013年1月から「保険金不正請求ホットライン」を開設して、損害保険の保険金不正請求に関する情報を収集し、損害保険各社における対策に役立てています。

MS&ADインシュアランスグループについて

あいおいニッセイ同和損保の経営について

環境・社会貢献活動

保険商品・サービス

業務と財務の概況

会社概況

保険商品・サービス

保険の仕組み	74
募集制度と資質向上	78
勧誘方針	80
主な商品ラインアップ	81
商品の開発・改定	86
お客さまサポート体制	87
損害サービス	88
事故・故障・防災・減災・ 住まい等に関するサービス	90
健康・医療・介護に関するサービス	91
企業のお客さま向けサービス	92
地域のお客さま向けサービス	93

保険の仕組み

保険の仕組み

保険制度

保険制度とは、共通の危険を持つ多くの人々が、統計学にもとづくリスクに応じた保険料をあらかじめ拠出することによって、偶発的な事故により損失を受けた際に経済的補償（保険金）を受け取ることができる仕組みです。

保険には、「大数の法則」にもとづいて相互にリスクを分散し、経済的損失を補償することにより、個人生活と企業経営の安定を支える社会的機能があります。

保険契約の性格

保険契約とは、保険会社が一定の偶発的な事故によって生じる損害の補償を約束し、保険契約者がそれに対して保険料を払い込むことを約束する契約です。

双務かつ有償の契約であり、保険契約者と保険会社の意思の合意のみで成立する諾成契約という性質を持っていますが、多数のご契約を正確・迅速に引き受けるため、実務上は保険申込書を作成し、ご契約の証として保険証券等を発行しています。

保険料率

払い込みいただく保険料の算出根拠となる保険料率は、事故の頻度や損害額などの予想にもとづいて厳正に算出され、金融庁による認可または金融庁への届出後、適用しています。

保険料率は、純保険料率（保険金支払に充てられる部分）と付加保険料率（保険会社の運営や募集の経費に充てられる部分）から成り立っています。

なお、自動車保険・火災保険・傷害保険等は参考純率（純保険料率）を、自動車損害賠償責任保険・地震保険は基準料率（純保険料率および付加保険料率）を損害保険料率算出機構が算出し、会員保険会社に提供しています。

保険約款

保険約款とは、保険契約の内容を定めたもので、保険契約者の保険料払い込みや告知・通知の義務、また

保険会社が保険金を支払う場合の条件や支払額等について記載されています。

保険約款には、同一種類の保険契約のすべてに共通な契約内容を定めた普通保険約款と、個々の契約において普通保険約款の規定内容を補充・変更・限定する特別約款（特約条項）があります。

なお、保険申込書に記載された内容も保険契約者と保険会社との契約内容の一部となります。

保険契約のお手続き

ご契約の流れ

ご契約のお申し込みは、代理店・扱者または当社で承っています。ご契約の流れは以下のとおりです。

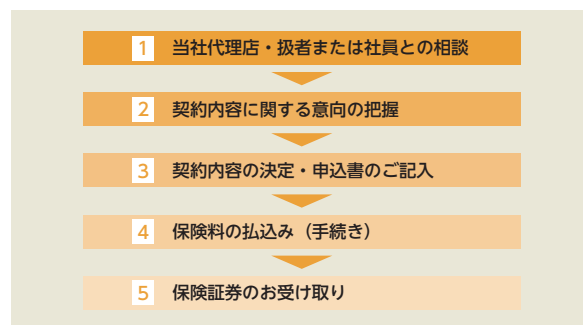

ご契約に関する意向の把握と確認

お客さまが抱えているリスクは多種多様であり、また、備えるべきリスクのどの部分を保険でカバーするのか（保険のニーズ）もお客さまによって異なります。

そのため、保険募集にあたっては、お客さまが抱えるリスクや主な意向・情報を把握し、それにもとづいた保険商品をご提案・分かりやすく説明することを通じて、最終的なご契約内容がお客さまの意向に沿ったものとなっているかを判断して保険契約を締結することが重要となります。

当社では、保険加入の判断をお客さまが自ら適切に行えるように、「お客さまの意向の把握」「意向に沿った保険プランの提案」「把握した意向とプランの関係性についての説明」等の確認を行っています。

「パンフレット」「重要事項のご説明」の提供

ご契約のお申し込みの際には、ご契約の内容を十分にご理解いただくことが大切であり、当社は、普通保険約款や特約とは別に、各種保険の内容を分かりやすく説明した「パンフレット」をご用意しています。詳細は当社の代理店・扱者または社員へご確認ください。

また、おすすめする保険商品の特に重要な事項につきましては「重要事項のご説明」等にまとめ、その内容にもとづいてご説明させていただきますので、ご検討に際しましては十分にご確認をお願いします。

なお、主な商品の「パンフレット」「重要事項のご説明」は公式ホームページでもご覧いただくことができます。

把握させていただく意向（例）

■自動車保険

運転者の年齢条件、運転者の限定

■火災保険

保険の対象（建物か家財か）

例えば個人向け保険商品のご契約にあたっては、お客さまが保険商品を適切に選択・申し込みができるよう、保険申込書の各項目にチェック欄を設け、申し込む保険がお客さまの意向に沿った内容となっているか、契約条件や保険料が適切かなどを、代理店・扱者がお客さまとともに確認させていただくこととしています。また、「重要事項のご説明（自動車保険）」や「ご契約ガイド（火災保険）」に、お客さまが確認・記入する項目のポイントを図解やフローチャートで解説し、保険商品の選択・申し込みの手続きが分かりやすいよう工夫しています。

長期契約にご加入いただいているお客さまに対しては、定期的にご契約内容をお知らせするダイレクトメールをお送りし、ご契約内容に変更等の必要がないかを確認いただく取り組みを行っています。

ご確認項目（例）

■自動車保険

運転者の年齢条件・範囲、割引・割増、保険料の払込方法、補償内容など

■火災保険

保険の対象および建物の構造等、補償内容、地震保険の加入の有無など

ご契約時に注意していただきたいこと

ご契約にあたっては、普通保険約款と特別約款やその特約の内容について十分な説明を受けてください。また、保険申込書の記載内容を十分確認の上でご契約いただくことが必要です。

特に、以下のようなことを確認いただく必要があります。

- ① どのような事故が補償の対象となるか
- ② 保険申込書の記載内容が正確であるか
- ③ 重要な事実を正確に申し出ているか
万一、保険申込書の記載内容が事実と異なっていると、保険金をお支払いできない場合がありますので、十分にご注意ください。
- ④ 契約後、どのような場合に保険会社に通知をしなければならないか
- ⑤ 支払われる保険金はどのように決められるか
損害の額が一定以上に達しないと保険金が支払われない場合や、損害の額から一定額を差し引いて保険金が支払われる場合があります。
- ⑥ 保険金額（ご契約金額）が適切であるか
損害保険契約は、事故や災害による損害に対して、適正な保険金で補うことが目的です。適切な保険金額でご契約いただくことで、万一のときに保険がお役に立ちます。
例えば、火災保険をご契約いただく場合、保険の対象となる建物等の評価額に応じた保険金額を設定いただきます。保険金額が評価額を超過している契約の場合は、一定の条件のもとで、保険契約者はその超過分を取り消すことができます。また、評価額を下回る場合は、一部保険となり、十分な補償を受けられないことがあります。
- ⑦ どのような場合に保険金が支払われないか
- ⑧ どのような場合に保険契約が効力を失うか
- ⑨ 解約した場合にどのようになるか
- ⑩ 事故発生時にどのように対応すれば良いか

ご契約後、ご契約内容に変更が生じたときは、ご連絡ください

保険証券等は、記載内容に変更がないか定期的にご確認ください。また、ご契約後に変更手続きをされた場合は、変更確認書もご確認ください。

火災保険の対象となる建物を譲渡したり、構造や用途が変わったとき、自動車保険の対象となるお車の使用目的が変わったときなど、保険証券等の記載内容に変更が生じた場合は、取扱代理店・扱者または当社へお知らせください。ご連絡が遅れると、保険金をお支払いできないことがありますのでご注意ください。

なお、個人のお客さま向けのインターネットサービスである「ご契約者さま専用ページ」では、ご契約内容の確認や住所変更等のお手続きをすることができます。

保険料の払込み

保険料は払込方法ごとに定められた期日までに払い込みください。保険の種類により、口座振替やクレジットカードによる払込み、コンビニエンスストアでの払込み、スマートフォンを利用した払込み等を選択いただけます。

万一、契約ごとに定められた期日までに保険料の払込みがない場合には、事故が発生しても保険金をお支払いできませんのでご注意ください。

なお、保険期間（ご契約期間）中にご契約内容の変更の発生あるいは解約・解除、失効等がある場合には、普通保険約款と特別約款やその特約の規定にしたがい、保険料を追加して払い込む必要がある場合や保険料をお返しする場合があります。

クーリングオフについて

保険期間が1年を超える保険契約等については、ご契約のお申し込み後であっても、「ご契約の申込日」または「『クーリングオフを説明する書面』を受領した日」のいずれか遅い日から、その日を含めて8日以内であれば、ご契約のお申し込みの撤回または解除（クーリングオフ）を行うことができます。

なお、法人のお客さまが締結したご契約や営業・事業のためのご契約、質権が設定されたご契約など、一部クーリングオフができないご契約もあります。

事故の発生から保険金のお支払いまで

お客さまに満足していただける損害サービスの提供は、保険会社にとって最も重要な責務です。当社では、事故に遭われたお客さまへ、解決に向けた適切なアドバイスを行い、丁寧でスピーディーな事故解決に努めています。

全国どこで事故が発生しても速やかに対応できるよう、全国185カ所の損害サービス拠点を配し、約6,500名の専任担当者・アジャスター・コミュニケーターが事故の内容に沿って、チームで対応を行います。

車両損害については、高い技術力を持ったアジャスターが適正な損害調査を行い、自動車修理費に関する不正請求の防止に向け修理工場の特性を踏まえたスポットでの立会調査の実施や修理に関する確認資料の見直しを行っています。また、提携弁護士・医師などのネットワークを活用し、適切・迅速な保険金のお支払いを行っています。

「火災保険サポートセンター」では、住宅修理や保険金請求手続き代行を行い、不当に高額な手数料を請求する業者が関与する可能性が高い事故を集約し、専門

スキルを有する社員が対応を行います。トラブルを未然に防止してお客さまをお守りするとともに、迅速かつ適切な復旧をサポートします。

事故のご連絡

公式ホームページと電話で事故のご連絡を24時間365日受け付けています。

テレマティクス自動車保険では、大きな衝撃^{*1}を検知すると、自動的にコールセンターへ通知し、専任オペレータから安否確認コールを実施^{*2}します。また、専用ドライブレコーダーでは、大きな衝撃に満たない場合でも、お客さまから事故受付デスクに手動通報が可能です。

*1 自力走行が困難と思われる程度の衝撃
*2 実施の有無は商品によって異なる

(1) 事故発生直後の対応

万一事故が発生した際は、被害の拡大防止、負傷者の救護などを行うとともに、消防署・警察などに通報してください。また、相手方の住所・氏名・勤務先・保険会社などもできるだけその場で確認してください。

(2) 当社または当社代理店・扱者へ事故内容のご連絡

緊急の措置を行った後、速やかに当社または当社代理店・扱者に事故の内容をご連絡ください。連絡内容は、証券番号、保険契約者名、運転者名、事故の日時・場所、届け出警察署名、事故発生状況、相手方の住所・氏名・勤務先・契約保険会社名などです。

公式ホームページでの事故のご連絡

<https://www.aioinissaydowa.co.jp/contact/accident/>

耳や言葉の不自由な方専用 事故のご連絡 (FAX)

FAX 0120-611-024 (通話料無料)

自動車保険の事故のご連絡

0120-024-024 (通話料無料)

火災・傷害・新種保険など自動車保険以外の事故のご連絡

0120-985-024 (通話料無料)

保険金の請求からお受け取りまでの説明と保険金請求のご案内

お客さまから事故のご連絡をいただくと、契約内容確認の後、事故状況の詳細等を確認します。その後お支払いの可能性のある保険金をお客さまにご案内するとともに、その保険金名と概要を記載した「保険金のご案内」を「保険事故受付のご案内」とあわせてお客さまへ郵送します。また保険金のご請求からお受け取りまでの流れと、保険金の請求に必要な書類等につい

てもご案内します。

テレマティクス自動車保険では、走行データや運転挙動・位置情報を中心としたデジタルデータの活用による革新的かつ高度な事故対応に変革することにより、お客さまが事故状況を説明する負担を軽減しています。火災保険（自然災害）、車両保険（水災）、傷害保険、携行品補償では、チャットボット[※]による保険金請求サービスを導入しており、スマートフォンを使用したチャット形式での保険金請求手続きが可能です。

[※]チャットボットは「対話(chat)」と「ロボット(bot)」という二つの言葉を組み合わせることで、会話を自動的に行うプログラムのこと

自動車保険では、スマートフォン・パソコンからご利用いただけるインターネットサービス「ご契約者さま専用ページ」より、専任担当者とのWebメッセージのやりとり、必要書類や画像のアップロード、事故対応状況や保険金お支払い内容の確認が可能です。

保険金の請求に必要な書類のご提出

保険金請求書など、当社よりご案内する必要書類をご提出ください（電話での確認により省略できる場合がありますので、その際は別途ご案内します）。

損害調査

必要に応じ、相手方・修理工場・病院などへ損害内容や被害状況の確認を行います（お客さまがケガをされた場合には、お客さまの同意を得た上で、医療機関に治療内容などを照会することがあります）。

また適切な保険金のお支払いのために、事故の状況や損害の状況、治療の経過などについて確認のための調査を行いますので、ご協力をお願いします（調査は、専門の調査会社に委託して行うことがあります）。

不正請求防止に向けた当社査定体制の強化

画像調査に対する修理工場の特性を踏まえたスポットでの立会調査の実施や修理に関する確認資料の見直しを行い、牽制機能を強化しています。

またアジャスターや事故担当者へ不正請求防止に向けた研修を行うとともに、事故受付時にお客さまに損傷箇所を丁寧にお聞きするなどの取り組みも行っていきます。

AIを用いた不正検知システムや修理前の車両の外周360度をお客さまが撮影し、当社へ送信する専用ツールの導入など、AI・DXを活用した対策も取り入れています。

当社提携修理工場には、不正請求手口を踏まえた点検項目による一斉点検を行うとともに、お客さま自身が提携修理工場を選択できる専用Webサイトもリリースしています。

今後も引き続きお客さまを不正請求から守る取り組みを進めていきます。

お支払いする保険金の説明と保険金のお支払い

お客さま・相手方・修理工場・病院などの関係者への確認や関係書類をもとに、お支払いする保険金を算出します。また示談代行付保険の賠償事故では、相手方との示談交渉を行います。

保険金が確定した後、お客さまへ内容をご説明させていただき、指定口座への振り込みを行います。また「事故受付通知」でご案内した保険金ごとに、「お支払いの内容」と「お支払対象外の場合はその理由」を記載した「保険金支払通知」を、お客さまへ郵送します。

事故の内容によっては保険金が支払われない場合があります。その場合には、お支払いできない理由を保険約款や損害調査の結果などにもとづきご説明します。

保険金支払管理態勢

保険金支払管理に係る基本方針

保険会社として基本的かつ最も重要な機能である保険金のお支払いについて、常に「お客さま本位」の視点に立ち、適時・適切な保険金の迅速なお支払いを行うことにより、保険契約者等の保護を図るため、「保険金支払管理に係る基本方針」を定めています。この方針のもと、保険金支払部門における人財育成、システム等の態勢整備、保険金支払の事後的なチェックやお支払対象外とした事案への再審査の仕組みの整備等、適切な保険金支払管理態勢を構築するための取り組みを進めています。

保険金のお支払いに関する不服審査お申し出制度

保険金のご請求に対して、お支払対象にならない旨を通知した事案について、当社の説明ではご納得いただけないお客さま（保険契約者または被保険者）からのお申し出を受け付け、社外の弁護士で構成する「不服審査会」で再審査する「保険金のお支払いに関する不服審査お申し出制度」を設けています。審査のお申し出は、「不服審査お申し出窓口」で受け付け、「不服審査会」で社外第三者の視点からお支払対象外とした判断の公正性・適切性について審査し、結果を文書で回答します。

なお、「不服審査会」が、お支払対象外とすることが相当ではないと判断した場合は、「保険金支払審査会」に付議します。

保険金支払審査会

保険金のお支払対象にならないとした当社判断の妥当性・適切性を社外第三者の立場から検証し、意見を求める諮問機関として、「保険金支払審査会」を設けています。同審査会は弁護士・医師などの社外委員で構成し、「客観的で合理性のある証拠資料確保の有無」「お客さま保護の視点に立った説明の有無」などの観点から審査します。審査の結果、保険金をお支払いすべきと判断した場合、同審査会は保険金支払部門に支払要請等を行います。

募集制度と資質向上

損害保険の募集は損害保険代理店によって行われる場合が大半ですが、当社では代理店のほかに、当社と雇用関係にあり、保険のプロである直販社員も擁しています。いずれもお客さまにとって損害保険の頼れるコンサルタントであるよう、その育成管理の充実を図っています。

損害保険代理店

代理店の役割と業務内容

代理店は当社との代理店委託契約にもとづいて、当社を代理して保険契約を成立させ、保険料を受領する業務（契約締結の手続き）を行います。

代理店は、お客さまの個人生活や企業活動を取り巻くさまざまな危険や多様化するニーズを的確に把握した上で、きめ細かい情報を提供し、適切な保険商品の選択が行えるようアドバイスする役割を担っています。また、代理店は、単に損害保険商品の販売を行うだけでなく、保険期間中の保険契約の管理業務や実際に保険事故が発生したときの保険金請求手続きを円滑に行うための援助を行うなど、お客さまに対してさまざまな機能・役割を発揮するよう心掛けています。

代理店登録

代理店が損害保険の募集を行うためには、保険業法の定めにしたがい内閣総理大臣の登録を受けることが必要です。また、実際に募集に携わる募集人についても、事前に内閣総理大臣に届出を行うこととなっています。

代理店制度

当社では、適正なコンプライアンス態勢の下、高いレベルの業務遂行能力・内部管理態勢を有するHGA（High Grade Agent）を頂点とした代理店制度を構築しています。

代理店数の推移

2024年3月末	2025年3月末
45,248 店	39,259 店

募集人の資質向上のための取り組み

当社の代理店・扱者などの募集人が、業務の習熟度と成長段階に応じ、保険販売に求められる適正な業務知識とお客さまのニーズに対応できる販売スキルを修得するため、当社は各種学習体系の提供、および営業店における日常指導・研修を実施しています。

損害保険募集人一般試験制度

当社では、当社代理店の募集人が、お客さまに対して適切かつ十分な保険契約の内容説明等を行うために必要な知識を修得することを目的として、一般社団法人日本損害保険協会が運営する「損害保険募集人一般試験」（以下、「損保一般試験」）制度を採用しています。

損保一般試験は、損害保険の基礎や募集コンプライアンスなどに関する「基礎単位」と、「自動車保険」「火災保険」「傷害疾病保険」の各商品に関する3つの「商品単位」で構成され、単位ごとに5年の更新制となっています。

代理店登録または募集人届出を行うには、原則として、損保一般試験「基礎単位」の合格が要件となります。

また、取り扱う保険商品に応じた損保一般試験「商品単位」に合格しなければ、原則として、当該保険商品を取り扱うことができません。

当社では無資格の募集人による保険募集が行われないうよう、代理店による主体的な募集人の資格取得・更新を推進しています。

募集人の初期教育

新設代理店店主や新たに保険を取り扱う募集人向けに、商品、販売推進、事務・システム、事故対応、コンプライアンス、品質を体系的に学習できる専用の教育プログラムを設定しており、代理店教育の充実を図っています。

代理店・扱者向け自学自習ツールの提供

2016年5月施行の改正保険業法では、募集品質向上のため、代理店・扱者自らが教育・指導・管理を行うことが求められています。当社は商品、販売推進、事務・システム、品質等の各分野について、eラーニングによる学習体系を提供することで、代理店・扱者の教育体制支援、および募集品質の向上を図っています。

損害保険大学課程

損保一般試験に合格した募集人が、さらなるステップアップを目指す仕組みとして一般社団法人日本損害保険協会が運営する教育制度で、「専門コース」と「コンサルティングコース」の2コースがあります。それぞれのコースの試験に合格し、所定の要件を充足した募集人が、認定申請を行うことにより、一般社団法人日本損害保険協会から「損害保険プランナー」「損害保険トータルプランナー」として認定されます。

直販社員

直販社員制度は、損害保険の募集を主たる業務とする社員制度です。

お客さまに広く安心を提供することを目的に、外務社員、販売職員、営業職員の各直販制度を運営し、直販社員は大きな役割を果たしてきました。

お客さまに高品質の商品・サービスをお届けすべく、豊かな経験を活かしたコンサルティングに取り組んでいます。

IPA社員

IPA社員制度は、一定期間、当社社員として雇用し、充実した育成体制の下、将来の代理店経営者や代理店募集人を養成する制度です。

多様化・高度化するお客さまニーズに対応し、地域社会の課題解決に励んでいます。

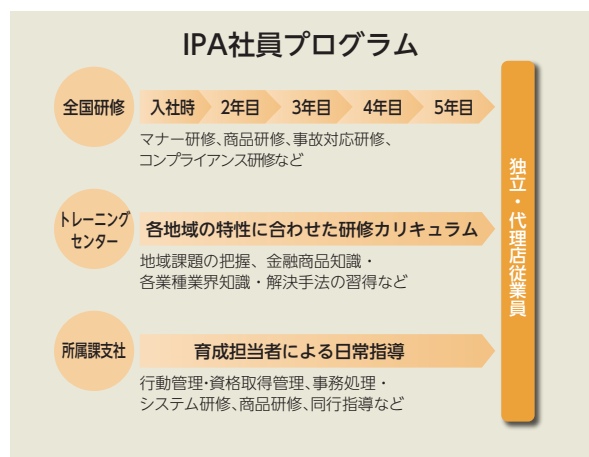

プロ代理店向け支援・研修

当社は、「地域を代表するプロ代理店」へ向け、体制整備・品質向上・経営基盤の強化に資する多様な支援メニューを展開しています。またお客さまへの価値提供・地域社会の課題解決提案を実践できるプロ代理店を目指し、さまざまな研修メニューを提供しています。

支援メニュー

専門スタッフによる個別支援を通じて、プロ代理店が抱える経営課題について対策や改善策を提供し、代理店の経営力強化に取り組んでいます。

研修メニュー

お客さまへのサービスや対応力の強化を図るため、ロールプレイング等も取り入れた、専門講師による保険商品知識や周辺知識、販売手法などの実践的な研修を開催し、代理店募集人のスキル向上に取り組んでいます。

日本生命との業務提携

当社は、日本生命が展開する生損総合保険サービスにおける業務提携パートナーとして、日本生命の営業職員を通じた損害保険商品の販売において、損害保険商品の提供や活動サポート等を行うほか、専門的な損害保険業務知識を有する当社プロ代理店と日本生命の営業職員との連携によるお客さまへの共同サービス提供体制（ニッセイ協業パートナー制度）も構築しています。

また、当社は、委託代理店等を通じた日本生命の商品販売等も行っています。

【体制図】

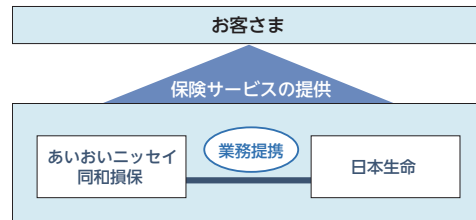

勧誘方針

「金融サービスの提供及び利用環境の整備等に関する法律」にもとづき、当社の金融商品の勧誘方針を、次のとおり定めています。

勧誘方針

保険法、保険業法、金融サービスの提供及び利用環境の整備等に関する法律、金融商品取引法、消費者契約法、個人情報の保護に関する法律およびその他各種法令等を遵守し、適正な商品販売に努めてまいります。

お客様の立場に立った保険販売に努めます

- ・お客様に商品内容を十分ご理解いただけるよう、知識の修得、研さんに励むとともに、説明方法等について工夫し、わかりやすいご説明に努めてまいります。
- ・お客様の商品に関する知識、経験、財産の状況および購入の目的等を総合的に勘案し、お客様に適切な商品をご選択いただけるよう、お客様のご意向と実情に沿った説明に努めてまいります。
- ・市場の動向に大きく影響される投資性商品については、リスクの内容について、適切な説明に努めてまいります。
- ・商品の販売にあたっては、お客様の立場に立って、時間帯、場所、方法等について十分配慮いたします。

適正な業務運営に努めます

- ・お客様に関する情報については、適正に取り扱うとともに厳正に管理いたします。
- ・お客様のご意見、ご要望等を、商品の開発・販売方法に活かしてまいります。
- ・万一保険事故が発生した場合には、ご契約の商品の内容に従い、迅速、的確に保険金をお支払いするよう努めてまいります。
- ・保険金を不正に取得されることを防止する観点から、適正に保険金額を定める等、適切な商品の販売に努めてまいります。

主な商品ラインアップ

AIOI NISSAY DOWA INSURANCE | Disclosure 2025 |

CSV×DX 商品・サービスの5領域への展開

事故のない快適なモビリティ社会

「お客さま・地域・社会とともに、交通事故削減などに取り組み、事故のない安全・安心で快適なモビリティ社会の実現」と「地域・社会とともに次世代モビリティ等の利用・導入を支援し、移動・物流に不自由のない地域社会の実現」を目指します。

《テレマティクス自動車保険》

「CSV×DX」の理念を具現化する代表的な商品である「テレマティクス自動車保険」では、お客さまの走行データを分析した運転レポートを提供しています。ご自身の運転状況をご認識いただくことで、より安全な運転につながり、事故の未然防止や交通事故削減を実現しています。また、安全運転によるCO₂排出削減量等の情報を提供し、社会貢献活動にも活用いただいています。事業者向けには、車両動態管理機能等の充実した事故低減サービスもご用意しています。こうした取り組みが多くのお客さまからご支持いただいた結果、今般、テレマティクス自動車保険のご契約台数が 200 万台に達しました。

安全運転スコアの提供を通じた他事業者との連携スキーム

2023年1月より、モビリティサービス事業者やプラットフォームのデバイスを通じて取得した自動車走行データを活用し、各種サービス・割引を提供することで、広く当社テレマティクスサービスを普及していく「Telematics Powered by AD」の取り組みを開始しました。これにより当社テレマティクス自動車保険加入時の保険料を最大8%割り引く国内初の割引制度を導入しています。2024年4月からはトヨタ自動車が開発するブランド（TOYOTA/LEXUS）で提供しているコネクティッドサービス（T-Connect/G-Link）の機能であるドライブ診断^{*1}を活用し、お客さまの安全運転スコアに応じた割引を適用^{*2}する制度を開始しています。

^{*1} ドライブ診断はトヨタ自動車が開発する「My TOYOTA+」「My LEXUS」のアプリで利用可能
^{*2} 割引適用にあたっては、当社へ安全運転スコアの提供の同意等が条件

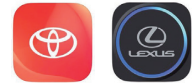

国内初の運転挙動反映型自動車保険 「タフ・つながるクルマの保険」



「タフ・つながるクルマの保険」は、当社所定のコネクティッドカーの走行データにもとづき、毎月の安全運転の度合いを保険料に反映する、国内初となる自動車保険で、2018年度グッドデザイン賞を受賞しました。

その後も、継続契約への安全運転による割引の導入など、改善を重ねています。また、燃費情報の提供によりエコドライブを推進するとともに、法人のお客さまにご加入いただくことで、事故の未然防止や環境負荷低減など企業のSDGs取り組みにも貢献しています。

スマホカーナビアプリを活用した自動車保険 「タフ・見守るクルマの保険Next」



カーナビアプリと連動し、スマートフォンから取得する走行データにもとづき、安全運転の度合いを保険料に反映する新たなテレマティクス自動車保険「タフ・見守るクルマの保険Next」を発売しました。本商品は、株式会社ナビタイムジャパンとの提携による最新のカーナビ技術・ノウハウを活用した高機能なサービスの提供に加え、ディスプレイオーディオと連携して利用できる等、利便性向上を実現しました。

テレマティクスデータを活用し、脳体操アプリの利用結果から安全運転アドバイスを行う新サービスを提供 運転タイプ診断

「運転技能向上トレーニングアプリ」の利用結果からお客さまの運転傾向を診断し、安全運転につながるアドバイスを行う国内初の新たなサービスの提供を2025年1月から開始しました。



安全運転の度合いを保険料に反映 「タフ・見守るクルマの保険プラス」



「タフ・見守るクルマの保険プラス（ドラレコ型）」は、当社オリジナルの通信機能付きドライブレコーダーで取得した走行データにもとづき、安全運転の度合いを継続契約の保険料に反映する、国内初の自動車保険です。また、「タフ・見守るクルマの保険プラスS」は、簡易車載器とスマートフォンアプリを活用し、簡単・手軽にテレマティクス自動車保険・サービスをご利用いただける商品です。

事業者の事故低減取組を後押し 「ささえるNAVI」「Bizセイフティ」「フリートNext」



事業者向けには、通信機能付きドライブレコーダーを活用した「ささえるNAVI」、簡易車載器と専用アプリを活用した「Bizセイフティ」、カーナビ機能付き専用アプリを活用した「フリートNext」を提供しています。各ドライバーの走行ルートや走行データの分析結果等を「見える化」し、運転実態の把握にもとづく具体的で効果的な安全運転指導を実現します。また、CO₂排出量削減を後押しする機能により、社会貢献取組をサポートします。

MS&ADインシュアランスグループについて

あいおいニッセイ同和損保の経営について

環境・社会貢献活動

保険商品・サービス

業務と財務の概況

会社概況

レジリエントなまちづくり

「お客さま・地域・社会とともに、防災・減災に取り組み、安全で安心して生活できる地域社会の実現」と、「地域とともに、まち・産業のスマート化に取り組み、実り豊かで住み続けられる地域社会の実現」を目指します。

「充実した補償」にとどまらない「防災・減災」の支援と新しい安心の「カタチ」を提供 「タフ・すまいの保険」

お客さまご自身が撮影した写真をAIが分析の上、損傷の有無を診断したレポートを提供するWebアプリ「建物診断ソリューション」を2024年7月にリリースしました。本ソリューションの提供を通じて、お客さまの住宅の適切な維持・管理を後押しするとともに、損傷状況等の蓄積データを活用することでアンダーライティング力の向上を目指していきます。また、「あいおいニッセイ同和損保アプリ（タフ・すまいの保険）」では、ご家族で避難場所や防災用品等を確認・共有し、万が一災害が発生した場合の早期避難に向けた備えを支援します。



自然災害発生時の事業継続対策を支援 「タフビズ事業活動総合保険」

事業活動に影響をおよぼすリスクは、自然災害等による事業休止など多岐にわたりますが、事業継続計画を策定している中小企業は少ない状況です。タフビズ事業活動総合保険は、充実した補償に加え、防災・減災対策に活用できるDXソリューション等、早期復旧対策に活用できるサービスと補償を通じて、企業の事業活動をサポートする商品です。また、2022年10月に、タフビズ事業活動総合保険のオプション特約として、地震BCP対応補償特約（当社独自補償）を新設しました。地震発生時の事業継続対策にご活用いただけます。



安全・安心で働きやすい事業環境の構築を支援 「タフビズ賠償総合保険」

タフビズ賠償総合保険は、事業活動を取り巻くさまざまなリスクに対応した商品で、損害賠償の補償に加え、費用・利益、物損害までトータルで補償します。これらの「充実した補償」に加え、DXソリューションパッケージを活用した「事故の未然防止」、事故後のコンサルティングを活用した「事故の再発防止」により、「事故を起こさない保険」として企業の安全・安心で働きやすい事業環境の構築を支援します。



デジタルのチカラで、プラスワンの安心を提供 「DXソリューションパッケージ」

企業を取り巻くリスクは多様化・複雑化しており、事故の未然防止や再発防止の取り組みは企業の持続的な発展において重要な課題です。そうした中、当社は火災や漏水、ケガ等の事故低減につながる先進的なソリューションと補償をセットでご提案する企業向けのパッケージ商品「DXソリューションパッケージ」を提供し、企業の持続的な事業活動をサポートします。



元気で長生きを支える社会

「お客さま・地域・社会とともに、日々の健康取り組みを進め、すべての人が健康でいきいきと輝く地域社会の実現」を目指します。

福利厚生の上昇に資する補償とヘルスケアサービスで健康経営®を支援

「タフビズ業災 ヘルスケアPlus+」

「タフビズ業災 ヘルスケアPlus+」は、役員・従業員の業務外疾病の補償と、多様な人材の活躍を後押しする補償を備えた保険です。これにより事業者の成長・安定と役員・従業員の健康で充実した生活をサポートします。

未然に防ぐ	充実した補償	影響を減らし、回復を支援
 ヘルスケアサービス ヘルスケアアプリ HELPO	 疾病補償（入院日額型）特約 疾病補償（医療費用実損型）特約 がん治療費用拡張補償（医療費用実損型）特約* 出産・育児休業支援費用補償特約*	 ヘルスケアサービス 産業医紹介サービス

※本特約は、2025年4月以降始期契約より販売開始
 (注) 「健康経営®」は、NPO法人健康経営研究会の登録商標です。

利用する時間分だけの補償を可能に

「on-off」

「利用単位傷害保険」は、サービスやアクティビティを利用する時間に応じて補償を提供できる新しいタイプの保険です。コンセプトは、スイッチをオン・オフするように「保険を使う分だけ。」利用者さまが安心してサービスを楽しむ時間をサポートします。



大切な家族であるペットを守る

「ペット保険 ワンにゃんdeきゅん」

「ヒトとペットの共生社会」の実現に向けて、家族の一員として大切な存在となっているペットの健康増進をサポートするサービスや、ペットオーナーの行動変容を促すサービスを新設しました。

未然に防ぐ	充実した補償	影響を減らし、回復を支援
 NEW 	 PLUS CYCLE	 AEON PET

気候変動の緩和と適応

「お客さま・地域・社会とともに、ネットゼロに取り組み、地球環境にやさしい社会の実現」を目指します。

太陽光発電事業のリスクを補償し、再エネ普及を支援

「PPA事業者向け保険パッケージ」

太陽光発電PPA（Power Purchase Agreement）事業者を取り巻くリスクを補償する、国内初の「PPA事業者向け保険パッケージ」を開発しました。再生エネルギー事業の参入障壁を低減し、PPA事業の発展を支援することで、発電事業者だけでなく、電力需要家にとっての価値創出も実現しました。

未知のリスク・新しいリスクへの対応

「ともに未知のリスク・新しいリスクに対処し、変革にチャレンジできる社会の実現」を目指します。

管理しきれないIT資産を検知・診断 セキュリティリスクをコントロール

「MS & ADサイバーリスクファインダー」

MS&ADサイバーリスクファインダーはハッカー目線で企業のセキュリティリスクを判定できるASM（Attack Surface Management）ツールです。診断対象ドメインを指定いただくだけで、狙われやすさを客観的に可視化し日々進化するサイバー攻撃への備えを効率的に行えます。本ツールを活用した事故の未然防止とサイバーセキュリティ保険による被害からの早期復旧を図ることで、社会課題の解決を実現します。

(注) MS & ADインシュアランスグループのリスクコンサルティング会社であるMS & ADインターリスク総研（株）がご提供いたします。



導入時の不安を解消し、安全・安心な生成AIの発展に貢献

「生成AI専用保険」

生成AIの利用により、知的財産権の侵害や情報漏えい等が発生した際に、企業が負担する調査費用や再発防止費用などさまざまな費用を補償する商品です。また、事故後の補償に留まらず、株式会社Archaicが提供するガバナンス体制の構築支援や事故発生後のコンサルティングサービスをパッケージで提供することで、事故の未然防止や事故後の早期回復の機能を加え、企業の安全・安心な生成AIの利用を支援します。

個人向け商品ブランド“TOUGH（タフ）”の3つのコンセプト

当社では、2010年10月より、自動車保険、火災保険、傷害保険などの個人向け主力商品を、「迅速」「優しい」「頼れる」という3つのコンセプトを持った商品ブランド“TOUGH（タフ）”として販売しています。“TOUGH”シリーズ商品は「タフな安心を、あなたに。」というブランドスローガンを掲げ、「安心の事故対応」「充実した補償・サービス」「商品を通じた社会貢献機会」などをお客さまにお届けします。



迅速

「保険金のお支払い」や「ご契約のお手続き」など、お客さまへの対応を迅速に行います。



優しい

ペーパーレス保険証券・Web約款やベルマーク運動など、お客さまとともに環境に配慮した活動や社会貢献に取り組んでいます。



頼れる

「高品質な商品・サービス」でお客さまをお守りするのはもちろん、困ったことがあればご相談にしっかりお応えします。



“TOUGH”ブランドのマスコットキャラクター

個人向け保険商品（商品一覧） 暮らしの「まさか」に備えしっかりサポートします

自動車に関わる保険

自動車保険における確かな実績と、きめ細かなサービス体制でお客さまをサポートします。

- タフ・クルマの保険
- タフ・見守るクルマの保険プラス（ドラレコ型）
- タフ・見守るクルマの保険Next
- タフ・見守るクルマの保険プラスS
- タフ・つながるクルマの保険
- 一般総合自動車保険
- はじめてのクルマの保険
- ドライバー保険
- ワンデーサポーター



住まいや暮らしに関わる保険

事故や災害からお客さまの財産を守り、暮らしの安心をサポートします。

- タフ・すまいの保険（すまいの火災保険）
- すまいの火災保険（マンション管理組合用）
- 地震保険
- ハイパー家財



レジャーに関わる保険

旅行やスポーツなどレジャー中に起こる事故や、携行品の損害を補償します。

- 海外旅行保険
- レクリエーション傷害保険
- ヨット・モーターボート総合保険
- ゴルファー保険
- 国内旅行傷害保険
- スポーツチーム総合保険
- スポーツ団体傷害保険



ケガや病気に関わる保険

日常生活での予測できない事故によるケガや病気などを補償します。

- タフ・ケガの保険
- 学生・子ども総合保険
- 団体総合生活補償保険
- 所得補償保険
- ケガの保険S



ペットの保険

大切なペットがケガや病気をしてしまったときに補償します。

- ワンにゃんdeきゅん



個人向け商品
ホームページはこちら



生命保険については、以下の生命保険会社の商品をご案内しています。
詳しくは各社のホームページをご覧ください。

【グループ会社】 三井住友海上あいおい生命保険株式会社 <https://www.msa-life.co.jp/>

【提携会社】 日本生命保険相互会社 <https://www.nissay.co.jp/>

（注）当社は、三井住友海上あいおい生命および日本生命の生命保険業に係る業務の代理、事務の代行を行っています。

企業向け保険商品（商品一覧） 事業・商売をがっちりガードします

財物に関わる保険

<車両>

- タフビズ事業用自動車総合保険

<建物、設備・什器等>

- タフビズ事業活動総合保険
- 企業財産包括保険
- 機械保険



<コンピュータ>

- コンピュータ総合保険

<商品・製品・原材料等>

- タフビズ事業活動総合保険
- 企業財産包括保険
- 動産総合保険
- サポートワン（新・物流包括保険）*
- フルライン（国内貨物総合保険）*
- 運送保険*
- 外航貨物海上保険*
- 内航貨物海上保険*

営業利益等に関わる保険

- タフビズ事業活動総合保険
- 企業財産包括保険

役員・従業員に関わる保険

- タフビズ業務災害補償保険
- タフビズ業災ヘルスケアPlus+
- 労働災害総合保険
- 団体総合生活補償保険
- GLTD（団体長期障害所得補償保険）
- 健康経営支援保険



賠償責任に関わる保険

- タフビズ事業用自動車総合保険
- 自賠責保険
- タフビズ賠償総合保険
- タフビズグローバルPL（海外生産物賠償責任保険 定型プラン）
- 施設所有（管理）者賠償責任保険
- 生産物賠償責任保険（PL保険）
- 請負業者賠償責任保険
- 受託者賠償責任保険
- 自動車管理者賠償責任保険
- サイバーセキュリティ保険
- 会社役員賠償責任保険（D&O保険）
- タフビズ事業活動総合保険

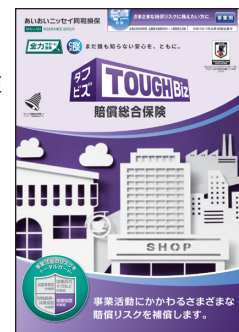

その他事業者向けの保険・保証等

<工事に関わる保険>

- タフビズ賠償総合保険
- タフビズ工事補償保険
- 組立保険
- 建設工事保険
- 土木工事保険

<保証および信用に関わる保険>

- 公共工事履行ボンド（公共工事履行保証証券）
- 入札・履行保証保険
- 取引信用保険

<その他>

- タフビズ運送業総合保険
- 事業財産総合保険
- 介護保険・社会福祉事業者総合保険
- 塾総合保険
- ガソリンスタンド保険
- 商店会総合保険
- 運賠 安心デリバリー*
- レジャー・サービス施設費用保険
- 興行中止保険
- 海外危機管理費用保険

*これらの商品は、三井住友海上を引受保険会社とし、当社が販売受託会社としてご提供

企業向け商品
ホームページはこちら



生命保険については、以下の生命保険会社の商品をご案内しています。
詳しくは各社のホームページをご覧ください。

[グループ会社] 三井住友海上あおい生命保険株式会社 <https://www.msa-life.co.jp/>

[提携会社] 日本生命保険相互会社 <https://www.nissay.co.jp/>

(注) 当社は、三井住友海上あおい生命および日本生命の生命保険業に係る業務の代理、事務の代行を行っています。

商品の開発・改定

新商品の開発、約款・料率の改定状況

2024年度

実施月	項目	内容
4月	新種保険	「タフビズ賠償総合保険」の改定 ・対物事故発生後の再発防止対策に資するコンサルティング費用をカバーする補償を新設したほか、カーボンニュートラルの促進や、環境保全に対する補償や自然災害への対応として、事業用動産や近隣被災者への見舞費用の補償を新設する等の改定を実施しました。 「タフビズ工事補償保険」の改定 ・従来補償対象としていなかった建売住宅の建築中から完成後の引き渡しまでの建売期間を補償する特約を新設しました。 「サイバーセキュリティ保険」の改定 ・多発するビジネスメール詐欺や不正送金被害から企業を守るため、金銭被害をカバーする資金損害補償特約を新設しました。
5月	新種保険	「サイバーストックファインダー」の提供開始 ・サイバーストック対策状況に関するレポートを提供する有償サービスの提供を開始しました。
5月	自動車保険	フリート契約「借用事業用自動車運転中特約」の新設 ・運送業界の「2024年問題」における課題解決に向け、国土交通省が推奨する「中継輸送」専用の特約として、「ドライバー交替方式」における他の運送事業者の車両を自社の車両とみなして補償する「借用事業用自動車運転中特約」を新設しました。
6月	自動車保険	事業者向け運転技能向上トレーニングアプリ「BTOC」の提供開始 ・安全・安心なクルマ社会の実現に向け、国立大学法人東北大学加齢医学研究所・川島隆太教授と仙台放送が安全運転能力の向上・安全運転寿命の延伸を目的に共同開発した事業者向け運転技能向上トレーニングアプリ「BTOC（ビートック）」の販売を開始しました。
10月	火災保険	「タフ・すまいの保険」の改定 ・全焼・全壊した建物を再築する際の省エネ基準適合に係る追加費用補償ニーズに対応する「建物省エネ化費用特約」を新設しました。 ・お客さまがスマートフォン等で撮影した住宅の外観写真をもとに、AIを活用して簡易的に住宅の状態を診断・可視化する「建物診断ソリューションCashal（カシャ！）」をリリースしました。 ・建物と家財を同一保険証券で引き受ける契約を対象に、家財保険料に割引を適用する「家財セット割引」を新設しました。 「タフ・すまいの保険」「すまいの火災保険（マンション管理組用）」「タフビズ事業活動総合保険」「企業財産包括保険」の改定 ・損害実績を踏まえた料率改定を実施しました。
10月	傷害保険	老朽化した建物設備等の事故を未然に防止するソリューションの提供開始 ・機械の故障兆候の早期発見や電気火災の未然防止に有効なソリューションの提供を開始しました。
10月	新種保険	「ファンにゃんdeきゅん（ペット保険）」の改定 ・ペットの体調管理や病気の早期発見にお役立ちいただけるサービスを新設しました。また、セット割引対象商品を拡充しました。
10月	新種保険	物系新種保険の改定 ・ドローン総合補償プランにセットする動産総合保険に付帯可能な特約として、ドローン特約（操縦訓練費用補償）を新設しました。
10月	新種保険	介護保険・社会福祉事業者総合保険×高齢者見守りセンサーの提供開始 ・ベッドセンサー、離床・端座センサー、カメラを組み合わせ、利用者の起床から離床までの一連の挙動をタイムリーに検知可能なソリューションの提供を開始しました。
1月	自動車保険	自動車保険の改定 ・運転実績に基づかず、脳操アプリの利用のみで運転傾向を診断し、アドバイスを提供する「運転タイプ診断」の提供を開始しました。 ・ロードアシスタンスサービス「レッカー現場急行サポート」のレッカーけん引・搬送等を必要かつ妥当な費用に限り、限度額無制限で提供する等の改定を実施しました。 ・フリート契約者向けに、スマートフォン単体でサービスを提供するテレマティクス自動車保険「フリートNext T」を発売しました。
2月	新種保険	生産物賠償責任保険の改定 ・PL事故が発生した際、サプライチェーン全体における再発防止費用（応急処置費用・事故原因調査費用等）を補償する特約を新設しました。

2023年度

実施月	項目
4月	テレマ新規割引の新設（自動車保険の改定） / 「GLTD（団体長期障害所得補償保険）」「健康経営支援保険」の改定/タフビズ業災ヘルスケアPlus+の発売 / 「医師賠償責任保険」「医療施設賠償責任保険」「保険仲立人賠償責任保険」の改定
5月	食中毒・特定感染症利益補償特約（生産物賠償責任保険等）の改定
10月	「団体総合生活補償保険」「GLTD（団体長期障害所得補償保険）」「健康経営支援保険」「所得補償保険」の改定 / 「海外旅行保険」「eとらべる海外旅行保険」の改定
12月	家主費用・利益保険×見守りセンサースキームの提供開始
1月	自動車保険の改定/タフ・見守るクルマの保険Next T*の発売 ※法人向けには、タフビズ事業用自動車総合保険（Next Tプラン）を発売 / 「DXソリューションパッケージ」のラインアップ追加 / 漏水事故再発防止費用補償特約（施設所有（管理）者賠償責任保険）の発売
3月	生成AIのリスクを補償する「生成AI専用保険」の提供開始

2022年度

実施月	項目
4月	介護保険・社会福祉事業者総合保険の改定/タフビズ業務災害補償保険「建設現場安全みまもりプラン」の発売
5月	ミニサイバー費用保険（包括契約方式）の発売
6月	「再造林等費用補償特約」の新設/サイバーセキュリティ保険「サプライチェーン対策パッケージ」の発売
8月	「水素ステーション稼働停止時のレンタカー費用特約」の発売 / 災害対策支援保険の発売/自治体向け家主費用・利益保険の発売
10月	火災保険の改定 / 「事故再発防止費用補償特約」の新設および「DXソリューションパッケージ」のリリース/物系新種保険の改定 / 施設所有（管理）者賠償責任保険・生産物賠償責任保険の改定 / 「団体総合生活補償保険」および「学生・こども総合保険」の改定
11月	PPA事業者向け保険パッケージの発売
12月	ミニサイバー費用保険（個別契約方式）の発売
1月	自動車保険の改定/テレマティクス自動車保険において、他社デバイス・アプリ利用者向けに安全運転の度合いを保険料に反映する仕組みをリリース/電気自動車等買替費用特約の発売 / 「ファンにゃんdeきゅん（ペット保険）」の発売
2月	メタバース専用パッケージ保険の発売

お客さまサポート体制

AIOI NISSAY DOWA INSURANCE | Disclosure 2025 |

カスタマーセンター

保険に関するお問い合わせや自動車保険のご契約内容の変更は、カスタマーセンター（全国3カ所）でお受けします。

カスタマーセンターでは、お客さまからのお問い合わせを、高度な業務知識と豊富な経験をもつコミュニケーターが質の高い丁寧な対応でお受けするほか、公式ホームページでもお受けしています。

また、大規模災害時でもお客さまが安心してお問い合わせできるよう各拠点が連携し業務を継続できるサービス体制を整えています。

当社のカスタマーセンターは、HDI-Japan^{※1}が定めるサポートセンターの最高峰である「七つ星認定^{※2}」を日本で初めて取得しています。

※1 ITサポートサービスにおける世界最大のメンバーシップ団体。1989年に米国にて設立。世界で50,000を超えるメンバーを有し、米経済誌フォーチュン・世界企業上位の多数が加盟し、世界中に100の支部地区会を保有。

※2 サポート業界で唯一のサポートセンターに特化した国際スタンダードにもとづくセンター認定プログラム。HDI国際認定オーディタ（監査官）が資料確認や現地観察、インタビューなどを通して監査（オーデイト）し一定の基準をクリアすることにより認定。さまざまなセンターのあるべき姿を追求することができ、「HDI七つ星認定」を取得することは国際的に大変優れたサポートセンターであることの証明。



ご加入の保険に関するお問い合わせ

0120-101-101（通話料無料）

商品・ご契約内容のお問い合わせ

現在のご契約内容のお問い合わせに対応します。

自動車保険契約内容変更サービス

契約者ご本人さまからの自動車保険のご契約内容の変更をお電話または当社ホームページでお受けします。

- （注）ご契約のお車の入替・年齢条件の変更などが対象となります。
- 一部対象外となるご契約もあります。
- 新規、継続のご契約の手続きは対象となりません。

電話受付時間：平日 9:00～18:00
土・日・祝日 9:00～17:00
（年末年始を除きます）

上記時間外および年末年始はホームページによる受け付けとなります。

公式ホームページでのご契約に関するお問い合わせ・変更のご連絡

<https://aioinissaydowa.co.jp/contact/agreement>

あんしんサポートセンター

「24時間事故受付・事故に関するご相談」は、あんしんサポートセンター（全国4カ所）にて行います。お客さまからの事故のご連絡やご相談に対して24時間365日お電話をお受けしています。総合的なサポートを行う業界屈指の規模を持つコンタクトセンターとして、公式ホームページや電話からの事故のご連絡や、代理店システムによる事故連絡等、あらゆるコンタクトの場面で、高レベルなスキルを備えた担当者による万全な対応を行います。

また、近年増加する住宅修理サービスに関するトラブル相談や、優良な住宅修理業者を紹介する専用窓口を設けています。

公式ホームページでの事故のご連絡

<https://www.aioinissaydowa.co.jp/contact/accident/>



耳や言葉の不自由な方専用 事故のご連絡（FAX）

FAX 0120-611-024（通話料無料）

自動車保険の事故のご連絡

0120-024-024（通話料無料）

火災・傷害・新種保険など自動車保険以外の事故のご連絡

0120-985-024（通話料無料）

住宅修理サービスに関するご連絡

0120-829-963（通話料無料）

MS&ADグランアシスタンス

「ロードアシスタンスサービス」および「すまいの現場急行サービス」は、MS&ADインシュアランスグループの総合アシスタンス会社である「MS&ADグランアシスタンス株式会社」が提供します。お客さまが自動車・すまいに関するトラブルにあわれたときには、お客さまからお聞きした内容をもとに「コンタクトセンターシステム」によってトラブル場所をすばやく特定し、対応する専門業者を選定します。専門教育を受けたコミュニケーターによる24時間365日の受信対応で、お客さまの安心をサポートしています。

また、当社あんしんサポートセンターと業務およびシステム面での緊密な連携を図っており、事故や故障・トラブルでお困りのお客さまに万全なサービスを提供しています。

・MS&ADグランアシスタンス株式会社では、プライバシーマークの付与認定を受けています。（2023年更新）



コンタクトセンターシステム

損害サービス

当社では、真にお客さま本位の損害サービスを実現するため、「CSV×DX」を通じてお客さまに資するサービス対応品質の向上や適切・迅速な保険金のお支払を進めています。特に、トラブルや不正請求からお客さまを守る適正な損害調査や保険金のお支払・お客さまの視点に立ったサービスの提供に重点的に取り組んでいます。

自動車修理費の不正請求対策については、AIを活用した不正検知システムを開発し、運用を開始しています。本システムを活用することで、自動車修理工場ごとの修理費請求の傾向を把握するなど、適正な損害調査をより強化しています。

テレマティクス損害サービス

テレマティクス自動車保険では、通信車載器等から得られるデジタルデータを事故の未然防止に活用するほか、事故に遭われた際にも、データを最大限活用した対応ができるよう「テレマティクス損害サービス^{※1}」を提供しています。お客さまとの電話や書類のやりとりを中心とした従来の事故対応から、走行データや運転挙動・位置情報を中心としたデジタルデータの活用による高度な事故対応に変革することでお客さまをサポートします。通信車載器等がお車の大きな衝撃を検知すると、自動的にコールセンターへ通知し、専任オペレータからお客さまへご連絡します。事故時には通信車載器等から車の位置情報、速度などが自動送信され、事故の状況をスムーズに保険会社へ報告することができ、専用のドライブレコーダーの映像から事故状況をAIで解析し、迅速かつ適切な事故対応を実現します。これら革新的な機能によって「事故の影響を減らし、回復を支援する」といったCSV×DXの考え方にもとづく新たな価値を実現しています。(P10参照)

※1 ドラレコ映像・位置情報・加速度等の各種データを活用し、AIによる事故検知・事故状況把握・相手車両速度解析・過失判定サポートを行う最先端の事故対応サービス。当サービスを提供するためのシステムは株式会社野村総合研究所、SCSK株式会社、富士通株式会社、大日本印刷株式会社、株式会社インテリジェントウェイブ、日本アイ・ビー・エム株式会社、SBIFinTech Incubation株式会社と共同開発
(注) サービス内容は商品によって異なります。

多くのお客さまが満足を実感されています！

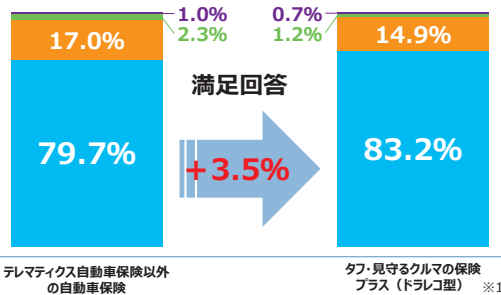

事故解決日数が短縮！



(注2) 2020年1月～2024年3月に発生した、双方に責任割合が発生する事故を集計。テレマティクス自動車保険では専用ドライブレコーダーの映像を事故対応に活用したケースが対象 (2024年3月当社調べ)

当社のテレマティクス損害サービスを活用した事故対応の動画はこちら

※1 「タフビズ事業用自動車総合保険 (ドラレコプラン)」における回答を含む
(注1) 2023年度当社保険金支払いに伴うアンケート回答 (車両・対物) を集計。タフ・見守るクルマの保険プラス (ドラレコ型) では専用ドライブレコーダーの映像を事故対応に活用したケースが対象です。

I'm ZIDAN / It's MORE (24時間365日事故対応サービス)

「I'm ZIDAN」は、24時間365日社員が事故対応を行い、示談交渉まで可能な当社ならではの自動車保険の事故対応サービスです。「It's MORE」は、火災・新種・傷害保険における24時間365日事故対応サービスで、住宅修理トラブルに関する専用窓口を設け、高額な手数料を請求する修理業者等が関与するトラブルへの相談にいつでも対応が可能です。

平日昼間の営業時間内に事故対応を行う全国185カ所の損害サービス拠点に加え、夜間・休日に事故対応を行うあんしんサポートセンターを設置し、業界初^{※1}の24時間365日事故対応サービスを提供しています。

※1 2019年9月当社調べです。

あんしんサポートセンターでは、事故の受付から、夜間・休日に発生した事故の初期対応 (事故の相手方や修理工場・病院等への連絡、代車の手配、住宅サービスに関する相談等) に加え、示談交渉等も可能で、事故で不安なお客さまを迅速かつ的確にサポートします。

あいおいニッセイ同和損保では事故の受付だけでなく事故の対応まで24時間365日可能です

	夜間・休日の対応	あいおいニッセイ同和損保 24時間365日事故対応サービス
事故の受付	24時間365日の事故受付 一般的な相談・アドバイス	<div style="border: 2px solid red; padding: 10px; text-align: center;"> 全て対応 平日と変わらない 対応を実現 </div>
事故の対応	相手方との示談交渉※2 3 (事故受付時の初期対応としての示談交渉を含む)	
	保険金お支払いの可否、お支払いできる金額等のご回答 既にサービスセンターが対応中の事案に関する相談および対応 当社社員による住宅修理サービスに関する相談への対応 (お客さまのご要望に応じた修理業者の紹介を含む)	

※2 示談交渉サービスが付帯されていない一部の契約を除き、利用可能。ただし、損害賠償請求に関する訴訟が日本国外の裁判所に提起された場合は示談交渉サービスの対象外。なお、「日常生活賠償特約」においては日本国外で発生した事故も示談交渉サービスの対象外。また、話し合いでの解決が困難な場合等、当社は必要に応じ被保険者の同意を得たうえで弁護士に対応を依頼することがある
※3 お客さまや事故の相手の方との面談による対応、保険金のお支払い手続き等は、平日の営業時間内での対応となる

I'm ZIDAN



It's MORE



詳しい内容はこちら

事故受付・相談サービス

お客さまからの事故のご連絡やご相談は、電話やホームページ経由で24時間365日お受けしています。

耳や言葉の不自由なお客さまには、「耳や言葉の不自由なお客さま専用FAX」から事故のご連絡が可能です。また、「手話・筆談による通話サービス」を利用した事故のご連絡・ご契約に関するお問い合わせをお受けしています（P90参照）。その他にも、外国人のお客さまともスムーズな会話を可能とする「17カ国電話通訳サービス」を24時間365日提供しています。3者間通話システムを利用することで、お客さま・当社担当者・通訳者が同時に電話をつなぎ、通訳者を介して当社担当者とお客さまが会話（電話）します。

業務品質向上への取り組み

「お客さまに最も選ばれる損害サービスの実現」に向け、電話対応コンテストや音声モニタリングの実施、また未了事案の定期点検や支払事案の事後検証を行うなど、業務品質の向上に日々取り組んでいます（P55、56参照）。

また、インターネットを活用したアンケート（保険金のお支払に伴うアンケート）を実施し、お客さまからいただいた事故対応に関するご意見やご要望を品質向上に活かしています（P58参照）。

お客さまの利便性向上を目指し、デジタルツールを活用した事故対応のノウハウを専任担当者へ展開しています。

これらの取り組みのほか、当社は交通事故に遭われた被害者やそのご家族の「精神的二次被害」防止を徹底しています。「損害保険業界における交通事故被害者対応のハンドブック」（損保協会刊行）の内容を全社員が理解し、被害者やそのご家族の心情に配慮した誠実な事故対応を心掛けています。

最先端の事故調査（自動車）

多様化するお客さまのニーズに応えるために、最先端の調査手法を用いて、事故原因や損害額の調査を行います。例えば、自動車事故では「画像解析フォレンジック」技術により、破損した動画ファイルの復元やドライブレコーダー画像の超解像補正等を行っています。自動車修理費の不正請求の防止に向けては、AIを活用した不正検知システム^{*1}を開発し、運用を開始しています。

ここ数年各地で発生している降雹による被災車両の迅速な損害確認のため、ヘイルスキャナー^{*2}による損害調査手法を導入しました。

さらに被災車両の早期修理のため、海外で広く普及しているデント修理^{*3}の専門事業会社と提携し、海外から招いて修理するスキームを構築しました。

※1 Mind Foundry社とAioi R&D Lab-Oxfordの共同開発

※2 当社提携先のマテックス社が日本に初めて導入したスキャナー。雹による凹みをAIが数分で正確に検出し画像等の証拠保全が可能

※3 雹による凹みをパネルの裏面から押し戻す、または表面から引き戻す修理技法。車両本体や環境に優しい修理技法

最先端の事故調査（火傷新）

自然災害では、お客さまが修理見積書を受け取るまでに数ヵ月を要するケースもあるため、AIを活用して損害箇所の写真から建物の損害額を算出するシステムを活用し、お客さまのニーズに応えます。

自然災害で被災されたお客さまが住宅修理や保険金の請求手続き代行を勧誘され、不当に高額な手数料を請求されるトラブルが発生しており、当社ではお客さま・代理店に向けた注意喚起や専門部署の設置など、さまざまな対策を行っています。加えてオックスフォード大学のAIベンチャーのMind Foundry社と当社との共同研究所であるAioi R&D Lab-Oxfordとトラブル懸念の度合いをスコアで表示するAIシステムを開発しており、2024年11月

から本格的に稼働し、高スコア事案を専門部署で早期に対応し、お客さま保護に繋げています。

デジタルコミュニケーション

従来の電話や郵送による手続きを中心としていた事故対応サービスに、デジタル技術を活用することで、お客さまの利便性を追求しています。WEBサイトを活用してお客さまと保険会社が双方向のコミュニケーションが取れる「ご契約者さま専用ページ」を設けるなど、専任担当者との通信手段を豊富に取り揃えています。

さらに、動画コンテンツを用いてお客さまとコミュニケーションをとるツールである「Your Movie」は、お客さまごとにカスタマイズされた専用動画に加え、保険請求などの手続きの一般的な流れを説明する汎用動画を複数用意しており、事故の形態などに応じてお客さまへ配信を行っています。お客さまは24時間365日いつでも・どこでも視聴することができることから、利便性の向上に繋がっています。

チャットボットによる保険金請求サービスの「チャット請求」では、保険請求に伴う手続きがスムーズになっています。

デジタルツールを活用したコミュニケーション手段を幅広くご提供することで、お客さま本位の事故対応を実現しています。

大規模自然災害に対する態勢

「大規模災害時も平時と同等の対応ができる態勢」を実現するため、災害対応バックアップセンターを常設し、ペーパーレス化、チャットボット、RPA（ロボットによる業務自動化）の活用により、迅速な保険金のお支払を実現しています。また、AIや人工衛星データ等、さまざまな最新技術の導入を進めており、令和6年能登半島地震においてもドローンの活用により迅速な保険金のお支払を実現しています。

地域の課題解決に向けた取り組み

当社は地域密着を行動指針の一つに掲げています。地方創生プロジェクトとして、地方自治体、代理店、地域金融機関、地域企業等と幅広く連携し、地域の課題解決に向けた取り組みを全社一丸となって進めています。交通安全イベントや大規模災害からの復旧に関するセミナーの開催等、全国の損害サービス拠点においても積極的に行っています。

また、水災にあわれたお客さまの生活再建を支援するため、お客さまが自治体へ罹災証明書を申請する際にサポートする取り組みを130以上の自治体と共同で進めています。

そのほか、産学連携で開設した自然災害による建物被害を予測するウェブサイト・アプリ「cmap」を無償で一般公開しています。ハザードマップや避難先情報、AI等を活用しフェイクを除去したSNSの災害情報に加えて、アプリでは降雹（ひょう）・豪雨のアラートサービスや事件・事故等の地域のリスクに関する情報を発信しています。

2022年度から自動車事故データを活用した共同研究を複数の大学と開始しています。損害サービスの知見・データを活用した課題解決取り組みを発展させることで、CSV×DXの考え方にもとづく「事故を未然に防ぐ」「事故の影響を減らし、回復を支援する」といった新しい価値を実現していきます（P10参照）。



事故・故障・防災・減災・住まい等に関するサービス

事故や故障、トラブルのときのサポート ロードアシスタンスサービス

自動車保険のお客さまに「ロードアシスタンスサービス（事故・故障時のレッカーけん引・搬送、現場における故障・トラブルの応急作業）」を業界でいち早く提供し、これまで多くのお客さまにご利用いただいています。また、修理中の代車（レンタカー利用）や修理後の納車までをトータルでサポートできる「クルマのトラブルサポート」としてパッケージ化し、一貫してサポートしています。

「初期対応コンシェルジュサービス」では、事故または故障によって、トラブル現場からの移動や臨時の宿泊を余儀なくされた場合に、現場最寄りの公共交通機関、タクシー会社、宿泊施設等のご案内に加え、移動・宿泊費用をお支払いします。このほかに「修理工場のご紹介」「夜間休日医療機関情報のご提供」「ご家族へのご伝言」もご利用いただけます。

スマートフォンによる ロードアシスタンスサービスの受付

当社では、スマートフォンのGPS機能を活用したロードアシスタンスサービスの受付方法として、「かんたんWebシステム」や「LINE」等によるサービスをご提供しています。「LINE」による受付では、トーク画面で質問に沿って回答するだけで簡単にサービスを要請することができます。

聴覚障がい者のお客さま向け Webロードサービスシステム

聴覚障がい者のお客さま向けに携帯電話、スマートフォンの電子メール・Web機能を活用し、音声によらない手段でロードアシスタンスサービスを要請できる「聴覚障がい者のお客さま向けWebロードサービスシステム」を提供しています。Web画面の案内に沿って必要事項を送信することで、より簡便にサービスをご利用いただけます。

サイバーセキュリティ緊急サポート

対象の商品をご契約されているお客さまには、サイバーセキュリティに関連する軽微なトラブルに対して、24時間365日電話アドバイスやリモートサポートを実施する「サイバーセキュリティ緊急サポート」を提供しています。

また、サイバー攻撃等の事故にあわれたお客さまに経験豊富な専門業者を紹介するサービスも用意しています。情報漏えい発生時等の事故原因・被害範囲の調査や、事故対応のコンサルティング等の業務を委託できる専門業者を紹介しています。

すまいの現場急行サービス

タフ・すまいの保険（すまいの火災保険）、ハイパー家財（賃貸住宅居住者総合保険）などの火災保険のお客さまには、「トイレのつまりの除去、給排水管のつまりの除去や故障によるあふれの原因箇所の応急修理を行う水回りクイック修理サービスや、玄関ドアのカギ開けサービス」を提供しています。

被災設備等修復サービス

タフビズ事業活動総合保険・企業財産包括保険のお客さまを対象とした「被災設備等修復サービス」では、火災等で罹災した建物、機械・設備等の煙・すす・サビ・腐食性ガス等による汚染の調査、汚染除去を災害復旧専門会社が行い、事業の早期再開を支援します。

気象情報アラート

タフビズ事業活動総合保険・タフビズ賠償総合保険・タフビズ工事補償保険のお客さまを対象とした「気象情報アラート」では、専用サイト上で高精度な気象情報をタイムリーに把握することが可能となり、お客さまの被害防止・被害軽減対応につながります。

ワンにゃん相談ダイヤル

ペット保険のお客さまを対象とした「ワンにゃん相談ダイヤル」では、ペット専門の獣医師が皆さまのお悩みに電話でお応えするサービスをご提供しています。

ペット向け健康管理サービス

ペット保険のお客さまを対象としたペットの体調管理や病気の早期発見にお役立ちいただけるサービスを提供しています。「お散歩アプリ（ALKOO with わんこ）」では、ワンちゃんの種類や年齢、体格（小型、中型、大型）、気候などの情報から最適な、お散歩コースをご提案します。

「活動量計（PLUS CYCLE）」では、ペットの動きや休息、ジャンプ回数等が測定可能な犬猫用活動量計を活用し、健康管理が可能です。

経営セカンドオピニオン

対象の商品をご契約いただいているお客さまには、「経営セカンドオピニオン」を提供しています。「経営セカンドオピニオン」では、会社経営に関する法律・税務や人事労務について弁護士や税理士、社会保険労務士にご相談いただけます。

健康・医療・介護に関するサービス

AIOI NISSAY DOWA INSURANCE | Disclosure 2025 |

CareWiz トルト for me

タフ・ケガの保険、ケガの保険Sのお客さまを対象とした“動画を撮るだけ”“録音するだけ”で転倒リスクや免疫機能低下リスクを確認可能な「CareWiz トルト for me」をご提供しています。

スマートフォンなどで「歩行動画を撮影する」、「パ・タ・カ」と発音する音声を録音する」ことによって分析を行い、分析結果を表示するとともに、おすめのトレーニングなどをご提案します。

職域団体向け健康・医療・介護サービス

団体総合生活補償保険のお客さまを対象に、健康管理、病気や介護の悩み、法律・税務などの日常生活に関わるさまざまなご相談に応じるサービスを提供しています。

疾病補償特約、がん補償特約、親介護一時金支払特約等をセットのお客さまに提供する「医療カウンセリングサービス」では、重い病気のときに役立つセカンドオピニオンの相談に応じ、「健康安心サポート」では、検診施設の紹介等を行っています。

また、ご本人やご家族に電話で簡単な質問（約20問）にご回答いただくことで、認知機能障害の疑いの有無をチェックできる「認知症TESTER（テスト）」の提供も行っています。

企業向け健康経営支援サービス

少子高齢化や社会環境の変化により、企業が直面する課題は従業員の心身の健康（メンタルヘルス対策など）や疾病予防を起点とした生産性管理に変化しています。

企業向けのサービスとして、企業の本格的なメンタルヘルス対策をサポートするため、「メンタルヘルス総合支援サービス（有償）」を外部事業者との連携により提供しています。GLTD（団体長期障害所得補償保険）では、従業員のメンタル相談、人事労務担当者向けにはメンタルヘルス不調者対応に役立つ「休職・復職サポート」等を提供しています。タフビズ業務災害補償保険においても、人事労務担当者向けに労災で増加傾向のメンタルヘルス問題の解決に向け、電話でアドバイスするサービス等を提供しています。

また、改正労働安全衛生法で義務化された「ストレスチェック制度」の企業対応を支援するため、ストレスチェックをWebで実施できる「ストレスチェックサポート」を提供しています。

<団体総合生活補償保険の健康・医療・介護サービス>

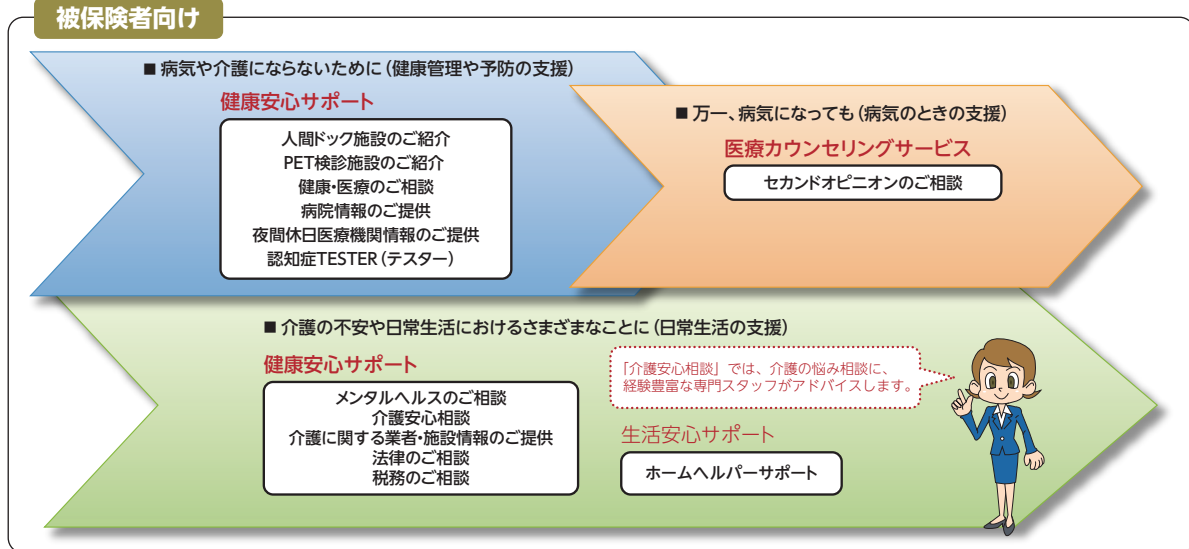

企業のお客さま向けサービス

リスクマネジメントに関する各種コンサルティング

MS&ADインターリスク総研では、企業のお客さま向けに最適なリスクソリューションを提供しています。

リスクマネジメント全般

全社リスク管理（ERM）コンサルティング

全社リスク管理体制の高度化、リスクアセスメントの手法構築・伴走、リスク管理に関する情報開示の高度化等を支援します。

コンプライアンス体制の構築・強化

コンプライアンス体制の現状評価や体制強化に向けたコンサルティング、各種コンプライアンスに係るテーマの研修支援を行います。

危機管理の構築・強化

不祥事など組織の「危機」による損失の最小化や信頼の維持・回復などを目的とした危機管理・危機管理広報の強化を支援します。対策本部の体制・ルールの整備や対応マニュアルの作成、さらに実践力向上のためのトレーニング実施支援など総合的なサポートを提供します。

BCM（事業継続マネジメント）体制構築支援

災害等の有事の際でも、事業が継続・早期復旧できるように、BCP（事業継続計画）の策定・見直しや、BCP訓練、BCM伴走等を支援します。

中小企業向け BCP育成サブスクリプションサービス「レジリード」

BCPの策定、見直しや緊急時の活用、専門家相談など、BCPの育成を支援するWebサービスです。

自然災害時アクションサポートサービス

自然災害時の対応事項整理、情報収集、各種対応判断など、初動対応を支援するWebサービスです。

災害リスク分野

災害リスク診断

火災・爆発および自然災害が建物や収容設備に与える物的損害、収益損失を実地調査、机上調査で診断します。

災害リスクコンサルティング

事業所の実地調査にもとづき、火災・爆発・自然災害による被害を軽減するためのリスク軽減対策を調査報告書に取りまとめて提供します。

安全文化醸成コンサルティング

労災事故等の事故・災害の防止を目的として、企業の安全文化醸成に向けたWebアンケート、現地調査、教育・研修を行います。

自動車リスク分野

交通事故削減コンサルティング

安全運転管理体制構築や交通事故防止・削減に向けたコンサルティングを企業の実態に応じて行います。

運輸安全マネジメントコンサルティング

運輸安全マネジメントの要求事項を踏まえ、輸送の安全について企業の取組状況を評価し、課題と改善点を第三者の視点からアドバイスします。

個別リスク分野

サイバーリスクコンサルティング

企業の抱えるサイバーリスクを多面的に評価し、サイバーリスクに対する体制構築をワンストップで支援します。具体的には、「管理体制の整備」「リスクの特定」「防御・検知」「対応・復旧」の各フェーズに対応したメニューを用意しています。

製品安全の実現

製造物責任リスクへの対策、製品事故やリコール対応、それらを統合した製品安全管理体制の構築・運用を支援するメニューを用意しています。

食品安全の実現

食品コンプライアンス・食品安全衛生管理の徹底、各種食品安全規格への対応、食品事故発生時対応、人為的な食品汚染への対策（フードディフェンス）等を支援するメニューを用意しています。

医療福祉分野

医療機関や福祉事業者向けにリスク管理、BCP、ハラスメントなどのコンサルティングや研修・訓練を行います。

サステナビリティ経営支援

有価証券報告書や統合報告書などのサステナビリティ情報開示やマテリアリティの特定・見直しもサポートします。

カーボンニュートラルサポート（CNS）

セミナー、GHG排出量算定/削減計画策定支援、CFP/LCAの算定の実施支援等、CN取組全般を支援します。

自然/TNFD関連支援サービス

TNFD開示提言にもとづき、事業における自然関連の依存・インパクト/リスク・機会を分析するサービスを提供します。

人的資本経営

人的資本経営や開示を支援します。取り組みの可視化やHRシステム等の導入による効率的なKPIの把握・開示をサポートします。

健康経営

効果的な健康経営の取り組みに向け伴走支援します。また、メンタルヘルス不調者の低減など、個別の課題に対する解決策を提示します。

地域のお客さま向けサービス

AIOI NISSAY DOWA INSURANCE | Disclosure 2025 |

MS&ADインシュアランス
グループについて

あおいニッセイ同和損保の
経営について

環境・社会貢献活動

保険商品・サービス

業務と財務の概況

会社概況

地域AD倶楽部

情報提供・企業交流・地域貢献の3つの柱で、地域の皆さまのお役に立つ活動を行っています。具体的には、中小企業支援ツールやサービスのご紹介、業種別セミナーの案内を掲載するほか、全国47都道府県ごとの会員向けに、ホームページやメールによる地域に密着した情報やビジネス情報を提供していきます。

引き続き、地方創生との一体化を目指して、協定先自治体と共催する地域企業向けセミナーの開催や自治体の課題解決に向けた、当社が提供する支援メニューを使った取り組みを紹介しています。

また、ベルマーク運動や無事故推進運動での地域貢献活動も引き続き実施します。



1. お役立ち情報の発信 役立つ

- 経営者向け・業種別等各種セミナーを開催



- ホームページやメールニュースでお役立ち情報を提供



<https://www.adclub.jp/>

2. 企業交流の場の提供 知り合う

- 名刺交換会の開催
- 企業の本業PRの機会を提供



名刺交換会



企業プレゼンタイム



企業出展ブース

3. 地域貢献活動 助け合う

- 被災地支援・地域貢献活動



ベルマーク収集



清掃活動



被災地応援物産展

業務と財務の概況

項目一覧

主要な業務に関する事項

2024年度における事業の概況	96
1. 最近5事業年度に係る主要な経営指標等の推移	101
2. 保険契約等に関する指標	
(1) 保険料	102
(2) 解約返戻金	103
(3) 保険金	103
(4) 未取再保険金	104
(5) 正味事業費率	105
(6) 正味損害率、正味事業費率及びその合算率	105
(7) 出再控除前の発生損害率、事業費率及びその合算率	105
(8) 保険引受利益	106
(9) 国内契約・海外契約別の収入保険料の割合	106
(10) 出再を行った再保険者の数と出再保険料の上位5社の割合	106
(11) 出再保険料の格付ごとの割合	106
(12) 積立保険の契約者配当金	107
3. 経理に関する指標等	
(1) 保険契約準備金	107
(2) 引当金明細表	110
(3) 貸付金償却の額	110
(4) 事業費（含む損害調査費）	110
(5) 損害率の上昇に対する経常利益又は経常損失の変動	110
(6) 売買目的有価証券運用益及び運用損	110
(7) 有価証券売却益、売却損及び評価損	111
(8) 固定資産処分益及び処分損	111
(9) 減価償却費明細表	111
(10) リース取引	111
4. 資産運用に関する指標等	
(1) 資産運用の概況	112
(2) 運用資産利回り（インカム利回り）	112
(3) 資産運用利回り（実現利回り）	113
(4) 海外投融資	114
5. 資産・負債の明細	
(1) 預貯金	114
(2) 商品有価証券	114
(3) 保有有価証券	114
(4) 保有有価証券利回り	115
(5) 有価証券の種類別の残存期間別残高	116
(6) 業種別保有株式の額	116
(7) 業種別貸付金残高	117
(8) 担保別貸付金残高	117
(9) 規模別貸付金残高	118
(10) 用途別貸付金残高	118
(11) 貸付金地域別内訳（企業向け融資）	118
(12) 貸付金残存期間別残高	118
(13) 国内企業向け貸付金残存期間別残高	119
(14) 劣後特約付貸付金残高	119
(15) 住宅関連融資	119
(16) 公共関係投融資（新規引受ベース）	119
(17) 各種ローン金利	120
(18) 有形固定資産及び有形固定資産合計の残高	121
(19) 支払承諾の残高内訳	121
(20) 支払承諾見返の担保別内訳	121
(21) 長期性資産	121

6. 特別勘定に関する指標等

(1) 特別勘定資産残高	121
(2) 特別勘定資産	121
(3) 特別勘定の運用収支	121

財産の状況

1. 財務諸表	
(1) 貸借対照表	122
(2) 損益計算書	125
(3) 貸借対照表（主要項目）の推移	127
(4) 損益計算書（主要項目）の推移	128
(5) 1株当たり配当等	128
(6) 株主資本等変動計算書	129
2. 保険業法に基づく債権	130
3. 保険金等の支払能力の充実の状況 （単体ソルベンシー・マージン比率）	131
4. 時価情報等	
(1) 有価証券	132
(2) 金銭の信託	133
(3) デリバティブ取引	133
5. 監査法人による監査の状況	134

連結事業の概況

2024年度における事業の概況	135
1. 企業集団の状況	139
2. 子会社等の状況	140
3. 最近5連結会計年度に係る主要な経営指標等の推移	141
4. 損害保険事業の状況	
(1) 保険引受業務	142
(2) 資産運用業務	143
5. 連結財務諸表	
(1) 連結貸借対照表	144
(2) 連結損益計算書及び連結包括利益計算書	146
(3) 連結株主資本等変動計算書	149
(4) 連結キャッシュ・フロー計算書	152
(5) 連結財務諸表作成のための基本となる重要な事項	154
(6) 時価情報等	156
(7) 退職給付関係	164
(8) 税効果会計関係	166
(9) セグメント情報	168
(10) 関連当事者情報	170
(11) リース取引関係	170
(12) 1株当たり情報	170
(13) 重要な後発事象	170
6. 保険業法に基づく債権	171
7. 当社及びその子会社等に係る保険金等の支払能力の 充実の状況（連結ソルベンシー・マージン比率）	172
8. 当社保険子会社の保険金等の支払能力の充実の状況 （単体ソルベンシー・マージン比率）	173
9. 監査法人による監査の状況	173

主要な業務に関する事項

2024年度における事業の概況（2024年4月1日から2025年3月31日まで）

保険会社の概況に関する事項 事業の経過および成果等

当期の世界経済は、米国においては、個人消費や設備投資の増加等を背景に拡大基調で推移し、欧州においては、一部に足踏みがみられたものの物価上昇の鈍化等を背景に個人消費が回復するなど景気持ち直しの動きが見られました。また、日本においては、物価上昇等の影響を受けつつも、雇用・所得環境の改善に伴い個人消費に持ち直しの動きがみられるなど、景気は緩やかに回復しました。

このような中、当社は中期経営計画（2022-2025）の第2ステージ（2024～2025年度）を迎えましたが、中期経営計画の基本戦略であるCSV×DX^{*1}の推進は継続すると同時に、「お客さま一人ひとりからの信頼回復、その先にあるゲームチェンジの実現」に向けて各課題に取り組みました。さらに、企業保険分野における保険料調整行為等の発生を踏まえ、CSV×DXを中心とした当社の「信頼回復ストーリー」を実現していくため、業務改善計画に沿って全社員で企業革新に取り組みました。

【中期経営計画（2022-2025）第2ステージ計画取り組み】

当社では、MS & ADインシュアランスグループの中期経営計画を踏まえ、2024年度から2025年度の第2ステージ計画に取り組みしております。

グループが掲げるミッション・ビジョン・バリューおよびグループの目指す姿を踏まえ、CSV×DXを推進し、基本戦略（先進性・多様性・地域密着の進展、サステナビリティへの取組強化、既存事業の進展）、グループシナジー発揮（1プラットフォーム戦略の推進等）、経営基盤の強化に取り組むことにより、当社が目指す姿として掲げる「CSV×DXを通じて、お客さま・地域・社会の未来を支えつづける」企業を実現していきます。

また、お客さま・社会からの信頼回復に向け「生まれ変わる、戦い方を変える」ため、「ミッション・ビジョン・バリュー（MVV）への原点回帰」「選択と集中」「保険引受事業のサステナブル化」「新たな収益基盤構築」を第2ステージにおける重要課題と位置付けて、取り組みを実行しました。

【コンプライアンスの徹底・ガバナンスの強化】

当社を含む複数の国内保険会社におきまして、保険代理店および保険代理店への出向社員に起因する保険会社間の情報漏えいが発覚しました。当社では、徹底した調査を行い、事実関係、対応方針、発生原因および再発防止策等について公表しました。この情報漏えい行為に関して当社は、2025年3月、金融庁より保険業法にもとづく業務改善命令を受けました。

また、当社は企業保険分野における保険料調整行為に関して、2024年10月、公正取引委員会より排除措置命令および課徴金納付命令を受けました。

当社は、かかる事態に至ったことを厳粛に受け止め、社会やお客さまからの信頼を回復すべく、経営管理体制の強化、コンプライアンスの徹底に取り組んでまいります。

当期における主な取り組みの経過および成果は、以下のとおりです。

（国内保険事業）

当社は、経済的損失に備える「補償」という保険本来の機能に加え、事故・災害に対しDXを活用して“未然に防ぐ”、“影響を減らし回復を支援する”「保険が持つ新たな価値

の提供」を強化し、商品・サービスのラインアップを拡充しました。「保険が持つ新たな価値の提供」のサービス例として、近年気候変動等の影響により増加する降雹被害への対策の一環で、お客さまへ降雹の危険を事前に知らせるアラートサービスの提供を開始しました。

また、お客さま・社会への価値提供を軸とした営業活動のさらなる加速により、国内のテレマティクス自動車保険^{*2}の保有台数は200万台を超えました。

当社の国内保険事業における主な取り組み内容は、以下のとおりです。

電災被害復旧スキーム	大規模電災発生時の保険金支払い迅速化のため、被害車両の損害確認を自動化する「ハイルスキャナー」および修理期間を大幅に短縮できる補修技術「デント補修」を活用した電災被害復旧スキームを構築しました。
サイバーリスク取引先診断サービス	大企業の関係会社や取引先を一括で診断し、サイバーリスクを可視化して月次や四半期ごとに提供するサービスを開始しました。
ライドシェア事業者向け自動車保険「移動支援サービス事業用自動車保険特約」	ライドシェアの一部解禁に合わせ、一般ドライバーの自家用持ち込み車両等を包括して補償する「移動支援サービス事業用自動車保険特約」を開発し、運行管理を担うライドシェア事業者に対して販売を開始しました。
個人向け火災保険「建物省エネ化費用特約」	住宅が全焼・全壊して再築等を行う際に、省エネルギー基準に適合させるための追加費用を補償する「建物省エネ化費用特約」を業界で初めて開発し、個人向け火災保険の特約として販売を開始しました。

（海外保険事業）

当社では、とりわけトヨタリテール事業^{*3}の持続的成長に向け、アンダーライティングを強化し収益改善取り組みを進めました。当期は、欧州における収益性の低い事業からの撤退を含めた選択と集中を着実に進めた効果もあり、前期を上回る収益を上げました。

（部門横断プロジェクト）

当社では、急激な環境変化に対し、組織の垣根を越え迅速・柔軟に対応するため、「お客さまに向き合う変革」「地方創生」「DX事業化」「未来戦略創造」の4つの部門横断プロジェクトに取り組みました。

お客さまに向き合う変革プロジェクトにつきましては、お客さまからの信頼を回復するとともに、当社独自のビジネスモデル構築を目指しさまざまな変革に取り組んでいます。

お客さまからの信頼回復のため、営業成績の対価を目的とした出向の廃止、保険契約の獲得やシェアの維持・拡大等を目的とした過度な便宜供与の解消等の取り組みを行うことで、適正な競争実施のための環境整備を進めています。

また、トップライン目標を中心とした結果重視から、お客さまへの提供価値につながるプロセスを重視した評価制度や

マネジメントへの変革も進めています。従来の評価・表彰制度はトップライン目標達成が入賞の必須要件となっていました。この入賞要件を廃止し、評価項目もプロセス評価の割合を大幅に拡大しました。部支店マネジメントについては、従来の単年度経営計画に加え、中期経営計画の策定を必須化し、各部支店が中長期的に目指す姿に向けた取組計画を立てる運用へ変更しました。

当社独自のビジネスモデル構築に向け、ともにお客さまに向き合う「パートナー」である代理店・扱者との適切な関係構築も進めています。今年度は、全ての代理店・扱者と目指す姿や課題の共有、どのようにお客さまへ価値提供していくかを対話しました。対話の結果、多くの代理店・扱者が、当社とともに「CSV×DX」に取り組むことを宣言し、社会・地域課題解決に取り組んでいます。

また、社員がよりお客さまに向き合う時間を創出するため、本社からの通知発信量を前年度比3分の1に削減するとともに、対外対応を求める発信は原則月初に集約するなど、業務運営の見直しも実施しました。これらの取り組みを通じ、当社が目指す「CSV×DX」に関連する活動は前年同期比で倍増するなど、お客さま・社会への価値提供を軸とした活動が進展しています。

今後も当社のパートナーである代理店・扱者とともに、CSV×DXの提供価値をお客さまに届けきることで選ばれ続ける会社を目指し、変革に取り組んでまいります。

地方創生プロジェクトにつきましては、各地域の地方創生取り組みの支援を継続して実施し、地方公共団体との連携協定数は累計で528となりました（2025年1月現在）。2024年度は、これまで培った「CSV×DX・地方創生SDGs」取り組みを通じた、お客さまからの信頼回復・収益拡大の実現を方針として掲げ、「CSV×DX・地方創生SDGs」を理解・実践できる社員・代理店の人材育成を強化し、真のパートナーとの地域・社会課題解決取り組みを基盤とした当社独自のビジネスモデルの確立に向け、プロジェクトを推進しました。

その結果、本取り組みに共感・共鳴する代理店とのCSV×DXを活かした支援メニュー（SDGs、カーボンニュートラル、テレマティクス、自然災害、企業労務リスク等）の活用が進み、課題解決に向けた共同取り組みは累計4,700回を超えるなど、一層進展しました（2025年1月現在）。

引き続き、地方創生SDGs取り組みとCSV×DX商品・サービスの推進を通じて、社会・地域・企業の課題解決を支援し、お客さまからの信頼回復と収益拡大の同時実現に向け取り組んでまいります。

DX事業化プロジェクトにつきましては、将来の社会や地域の課題を解決するために、新しいビジネスモデルを確立し、「保険にとらわれない新しい事業の創出」を目指しています。

具体的には、交通・移動のビッグデータとしてテレマティクス自動車保険の自動車走行・運転挙動などを活用した事業を展開しています。走行データや運転行動を分析し、交通量や急減速の発生率を可視化した「テレマティクス交通安全マップ」、交通安全対策を支援する「交通安全EBPM^{*4}支援サービス」、路面の損傷箇所を可視化し、道路の維持管理業務をサポートする「路面状況把握システム」、最先端プライバシー保護技術を活用し安全性・有用性の高いテレマティクスデータを自治体や事業者に提供する「ADテレマアナリティクス」などを展開しています。

2024年度の特徴的な取り組みとして、東京都の「東京データプラットフォーム令和6年度ケーススタディ事業」に採択され、交通データを活用したまちづくりを進めています。この取り組みでは、自動車の走行データや電動アシスト自転車、キックボードのデータを組み合わせて渋谷区の交通動態を可視化し、自治体や民間企業を交えた施策の効果検証を行

うことで、安全・快適・便利なまちづくりの実現を目指しています。

また、次世代マイクロモビリティのシェアリング事業を行うBRJ株式会社と提携し、地方公共団体への共同展開を進めています。マイクロモビリティに関する正しい交通ルールの教育・啓発を目的に、一般社団法人「多様なモビリティの安全性向上推進協会」を設立し、安全で安心なマイクロモビリティの普及に向けた取り組みを始めています。

このプロジェクトを通じて、お客さまの安全で安心な生活に貢献し、「保険事業」に次ぐ新たな収益基盤の確立に取り組んでいます。

未来戦略創造プロジェクトにつきましては、2022年秋に当社出資先のオックスフォード大学のAIベンチャーであるMind Foundry社との間で共同研究所「Aioi R&D Lab-Oxford」を設立し、同研究所をハブにCSV×DX取り組みをグローバルで進めています。

具体的な取り組みとしては、自然災害時に住宅修理や保険金請求手続き代行を勧誘し、不当な手数料を請求する業者からお客さまを保護するため、「トラブル懸念業者の介入可能性が高い保険金請求事案を早期に検知するAIシステム」を開発し運用開始しました。また、近年、世界中で大きな課題となっている環境や生物多様性の維持・向上の対策の一つとして、当社とAioi R&D Lab-Oxford、そして自然・環境に関する企業の意思決定を支援する英国 Natural Capital Research社は、自然資本・生物多様性に係る事業リスクを分析する「自然資本・生物多様性リスク開示支援ツール」の共同研究開発を行っており、2024年12月には試用版の開発を完了しました。

また、Aioi R&D Lab-Oxfordと当社が自動車修理費の不正請求撲滅に向けて共同開発した「AIを活用した不正検知システム」が、Charlton media group主催のInsurance Asia Awards^{*5}で、健全かつ安定的な損害保険制度の運営を目指した先進的な取り組みであると評価を受け「Domestic General Insurer of the Year -Japan^{*6}」「Claims Initiative of the Year -Japan^{*7}」の2部門での受賞を果たしました。

今後もMind Foundry社のAI開発力をはじめとした、各ベンチャー企業のノウハウや知見、およびオックスフォード大学の著名な教授陣からのアドバイスを活かし、プロジェクトを通じて、「社会課題の解決」「保険の新たな価値創造」の実現に向け取り組んでまいります。

（サステナビリティ推進）

当社の中期経営計画においては、サステナビリティへの取組強化を、基本戦略の一つと位置づけ、「健やかな地球環境を未来につなぐ（Planetary Health）」「レジリエントな社会の実現へ貢献する（Resilience）」「すべての人の幸福と自分らしい生き方を支える（Well-being）」を重点課題として取り組みました。

<p>健やかな地球環境を未来につなぐ (Planetary Health)</p>	<p>MS & ADインシュアランスグループにおいて、2050年までに温室効果ガス排出量を実質ゼロとする目標の達成に向け、保険引受・投融資における、温室効果ガスの排出量削減に関する2030年度までの中間目標の公表から1年が経過した2024年11月に、国内主要取引先に係るGHG排出量削減および対話の進捗状況を公表しました。また、2024年12月に未開拓の場所への大規模な開発を伴う国内の太陽光、陸上風力、バイオマス発電所の新規プロジェクトに係る新規</p>
---	--

	<p>取引を環境・社会リスク評価の対象に追加しました。ネイチャーポジティブの実現に向けて、生物多様性等に関する情報や知見を共有し、それぞれの取り組みに活かすことを目的とした協定を公益財団法人日本自然保護協会と締結しました。2024年9月にTCFD・TNFD提言にもとづく気候と自然に関する統合的な開示を「MS&ADグリーンレジリエンスレポート2024（TCFD・TNFDレポート）」として公表しました。</p> <p>当社では、テレマティクス自動車保険において、2023年からノンフリート契約を対象にCO2排出削減量の可視化機能をテレマアプリに搭載した他、2024年1月からCO2排出削減量集計ツール等の提供を開始し、当社、代理店・扱者、お客さまが一体となってカーボンニュートラル推進に向かう取り組みが進展しました。</p> <p>また、資産運用部門におけるお客さまとのスチュワードシップ対話やESG投融資の実践、および営業部門におけるお客さまのGHG排出量削減対話の実施により、脱炭素に取り組む企業を支援しました。</p>
レジリエントな社会の実現へ貢献する (Resilience)	<p>MS & ADグリーンアースプロジェクト^{*8}では、国内3カ所において、自然環境の保全・再生を進め、産官学連携で、洪水被害の防災・減災、脱炭素、水循環の健全化に取り組んでいます。当社では、自然資本・生物多様性の保全と回復に関する社員参加型の取り組みとして、「あいおいニッセイ同和損保の森」植林ツアーに社員・代理店・扱者等が参加し、生物多様性に配慮した持続可能な森づくりの活動に取り組んでいます。また、リアルタイム被害予測アプリ (cmap^{*9}) の機能を2024年に拡充 (雹災アラート機能と水道管凍結アラートを追加) するなど、防災・減災に対応したサービスを提供しました。</p>
すべての人の幸福と自分らしい生き方を支える (Well-being)	<p>MS & ADインシュアランスグループにおいて、2024年12月に社員の人権を守るため、グループ人権基本方針の下にカスタマーハラスメントに関する当社グループの国内規定体系を統一し、カスタマーハラスメントに対し、毅然とした姿勢で取り組んで行くことを公表しました。当社では、人権デュー・ディリジェンスにもとづき設定した3つの重点項目 (「公平・公正なお客さま対応」「取引先・代理店における人権対応の考慮への取り組み」「社員の健康への配慮と差別のない職場環境の実</p>

<p>現)) について、海外拠点・サプライチェーンへの人権啓発研修の実施と意識調査に関するモニタリングを行いました。</p> <p>また、多様な価値観を活かし、お客さま本位の業務運営を実現するためにダイバーシティ、エクイティ&インクルージョンの推進に取り組ましました。</p>

また、MS & ADゆにぞんスマイルクラブ^{*10}の寄付・寄贈等による地域貢献活動を継続するとともに、2024年1月発生 の能登半島地震や6月発生 の奥能登豪雨等に対する災害義援金の提供を実施しています。

(人的資本経営)

当社は、人財を最重要の経営資本と位置づけ、経営戦略の実現に資する人財育成と経営戦略を実践するための環境整備に取り組むことで、「CSV×DXを通じて、お客さま・地域・社会の未来を支えつづける」会社の実現を目指しています。

お客さま・社会からの信頼回復を第一優先に、全社員が総活躍することで当社の持続的成長を実現するため、人的資本経営の目指す姿を策定し、取り組みを進めています。

<p>＜当社における人的資本経営の目指す姿＞</p> <p>Advance for myself, Design the future 私が、つくる。新たなミライ ～社員一人ひとりが意欲を持って 自律的にチャレンジし イノベーションを起こす～ ～「お客さまからの確かな信頼を基に 持続的に成長する」ミライをともに描く～</p> <ul style="list-style-type: none"> ・社員一人ひとりが自律的にチャレンジし、成長すること で、イノベーションを起こし、会社の持続的成長につな げることを目指します。 ・お客さま本位の業務運営を実践するため、会社と社員が ともに「新たなミライ」を描くことを目指します。
--

2024年度、人財育成では、社員一人ひとりの成長を会社の価値創造、持続的成長につなげることを人財育成の取組方針とし、「若手層の育成」「マネジメント層の強化」「CSV×DXエキスパートの育成」について、重点的に取り組みました。若手層の育成として、「商品知識」「デジタル」「課題形成」の3点を当社社員の戦略スキルと定義し、外部講座の活用等により、取り組みを強化しました。また、マネジメント層の強化として、普遍的なマネジメントについての講演会を開催するとともに、研修ではエンゲージメント調査結果等をもとに、「心理的安全性」と「キャリア対話」をテーマに研修を実施しました。さらに、CSV×DXエキスパートの育成として、各種研修を通じてCSV×DXの実現に向けたスキルアップを図り、重点的に育成しました。

環境整備では、組織活性化、心理的安全性の確保に向けて、年齢や性別に捉われない配置によるライン長の多様化、人事考課の評価項目に成果指標をなくすとともに賞与考課においてもプロセス重視とする評価制度への見直し、障がい者雇用社員の活躍領域の拡大等、多様な社員が活躍できる組織風土の醸成を行いました。

また、社内外への発信の観点では、人的資本経営に関するホームページの開設、各種媒体での発信により、社外からも当社の取り組みが評価され、第三者機関主催の人的資本調査2024において、【人的資本経営品質(シルバー)】を受賞しました。

これまでの取り組みを踏まえて、2025年度は、社員が優先順位の高い業務に、エンゲージメント高く取り組むことができる環境整備・社員のスキルアップを目指し、当社の経営

戦略と連動する人的資本経営を進めます。

当期の業績は以下のとおりです。

保険引受収益は1兆5,166億円、資産運用収益は1,861億円、その他経常収益は72億円となり、経常収益は前期に比べ498億円増加して1兆7,100億円となりました。一方、保険引受費用は1兆3,209億円、資産運用費用は494億円、営業費及び一般管理費は1,965億円、その他経常費用は30億円となり、経常費用は前期に比べ111億円減少して1兆5,699億円となりました。この結果、経常利益は1,401億円となり、これに特別利益、特別損失、法人税及び住民税並びに法人税等調整額を加減した当期純利益は、1,087億円となりました。

保険引受および資産運用の概況は次のとおりです。

【保険引受の概況】

保険引受収益のうち、正味収入保険料は1兆4,303億円と前期に比べ4.5%の増収となりました。一方、保険引受費用のうち、正味支払保険金は、前期に比べ4.7%増加して8,659億円となり、正味損害率は66.6%と前期に比べ0.2ポイントの上昇となりました。また、正味事業費率は33.7%と前期に比べ0.5ポイントの低下となりました。これらに収入積立保険料、満期返戻金、支払備金繰入額、責任準備金戻入額などを加減した保険引受利益は、134億円となりました。

【主要保険種目の概況】

自動車保険の正味収入保険料は前期に比べ2.3%増収して8,310億円となり、正味損害率は前期に比べ4.0ポイント上昇して67.4%となりました。

火災保険の正味収入保険料は前期に比べ22.6%増収して2,543億円となり、正味損害率は前期に比べ19.4ポイント低下して62.0%となりました。

傷害保険の正味収入保険料は前期に比べ0.4%減収して604億円となり、正味損害率は前期に比べ4.3ポイント上昇して59.4%となりました。

自動車損害賠償責任保険の正味収入保険料は前期に比べ4.1%減収して1,199億円となり、正味損害率は前期に比べ4.1ポイント上昇して82.1%となりました。

海上保険の正味収入保険料は前期に比べ3.3%減収して49億円となり、正味損害率は前期に比べ6.9ポイント上昇して100.1%となりました。

その他の保険につきましては、賠償責任保険、労働者災害補償責任保険、費用利益保険などが主なものであります。これらの正味収入保険料の合計は前期に比べ0.7%増収して1,596億円となり、正味損害率は前期に比べ3.1ポイント上昇して59.4%となりました。

【資産運用の概況】

当期末の総資産は、前期末に比べ4,050億円減少して3兆7,066億円、運用資産は、前期末に比べ4,252億円減少して3兆1,593億円となりました。

資産運用につきましては、利息及び配当金収入が前期に比べ160億円増加して896億円となりました。これに、有価証券売却益、積立保険料等運用益振替などを加減した資産運用収益は、前期に比べ103億円増加して1,861億円となりました。一方、資産運用費用は、前期に比べ57億円減少して494億円となりました。

【会社に対処すべき課題】

今後の我が国を含む世界経済は、景気の緩やかな回復が持続することが期待される一方、米国の通商政策の動向、欧米における高金利の継続、中国における不動産市場の停滞の継続に加え、複数の地域で進行する地政学的な緊張の高まりによる影響など、海外景気の下振れが我が国の景気を下押しするリスクが懸念されます。

保険業界においては、保険料調整行為等の不適切事案の発生を受けて、金融庁において「損害保険業の構造的課題と競争のあり方に関する有識者会議」および金融審議会「損害保険業等に関する制度等ワーキング・グループ」が開催され、保険市場に対する信頼の確保とその健全な発展に向けた方策について議論が重ねられました。今後、これらの議論を踏まえた保険業法の改正等に業界として適切に対応し、お客さまと社会からの信頼回復に向けた取り組みを推進するとともに、引き続き保険とその周辺サービスの提供を通じて社会のレジリエンスを高める社会インフラとしての役割を果たしていくことが求められております。

このような中、MS & ADインシュアランスグループとしても、グループの「ミッション・ビジョン・バリュー」に立ち返って、全役職員および代理店の行動を見直し、「ビジネススタイルの大変革」を進めるとともに、お客さまの信頼回復に全力で取り組んでまいります。その上で、デジタル技術の進展や人手不足の進行などの事業環境の変化を踏まえ、中期経営計画（2022-2025）に掲げた基本戦略やその基盤取組みを進めてまいります。

また、「お客さま第一の業務運営」「ガバナンスの強化」「コンプライアンス」を基礎に据えて、「提供価値の変革」「事業構造の変革」「生産性・収益性の変革」を柱とするビジネススタイルの大変革を進めつつ、お客さまと真摯に向き合い、お客さまと社会の課題を解決していくことにより、CSVの実現と持続的な成長を引き続き追求することとしております。レジリエントでサステナブルな社会を支える企業グループを実現するため、3つの基本戦略「Value（価値の創造）」「Transformation（事業の変革）」「Synergy（グループシナジーの発揮）」とこれらの基本戦略を支える4つの基盤「サステナビリティ」「品質」「人材」「ERM」それぞれについても着実に取り組みを進めてまいります。

当社においては、MS & ADインシュアランスグループの中核事業会社として、中期経営計画第2ステージ（2024年度～2025年度）では、企業保険分野における保険料調整行為、大手中古車販売店における保険金不正請求の発生をターニングポイントと考え、当社が目指してきたミッション・ビジョン・バリューに今一度立ち返り、真にお客さま本位の企業へと生まれ変わるとともに、当社の基本戦略である社会との共通価値を生み出すCSV×DXの推進をさらに加速させ、お客さま・社会からの信頼回復に向けて取り組むこととしております。「お客さま一人ひとりからの信頼回復、その先にあるゲームチェンジの実現」に向けて、「ミッション・ビジョン・バリュー（MVV）への原点回帰」「選択と集中」「保険引受事業のサステナブル化」「新たな収益基盤構築」の重要課題についても着実に取り組みを進めてまいります。

<中期経営計画第2ステージの重要課題>

1	ミ ッ シ ョ ン ・ ビ ジ ョ ン ・ バ リ ュ ー へ の 原 点 回 帰	<ul style="list-style-type: none"> ・「お客さま第一」の再徹底 ・ビジネスパートナーである代理店・扱者と真のパートナーシップを築く ・これら取り組みに社員が安心して専念できるマネジメント・評価への変革
---	---	--

2	選択と集中	<ul style="list-style-type: none"> ・代理店・扱者とともにお客さまへ向き合い、お客さまの期待に応え、利益を拡大させる取り組みへの資源・態勢の集中を徹底 ・とりわけ海外事業は早期黒字化に向け、選択と集中を徹底
3	保険引受事業のサステナブル化	<ul style="list-style-type: none"> ・トップライン・マーケットシェア最優先を变革 ・CSV×DXによる高付加価値戦略の具現化 ・リスクに見合った保険料設定と過不足ない適正支払いの追求
4	新たな収益基盤構築	<ul style="list-style-type: none"> ・代理店・扱者とともにお客さまに向き合うデジタルマーケティングの加速、デジタル・データを中心とした保険以外の事業収益基盤構築

そして、目指す姿として掲げる「CSV×DXを通じて、お客さま・地域・社会の未来を支えつづける」企業の実現に向け、当社が生まれ変わったことをお客さま・地域・社会に届け、その先にある「ゲームチェンジ」を果たしてまいります。

加えて、サステナビリティの推進に向けて、引き続き自社のGHG排出量削減に取り組むとともに、カーボンニュートラルの実現につながる商品・サービスの提供やESG投融資の継続等により脱炭素社会への移行に貢献してまいります。

これら取り組みにより、MS & AD インシュアランスグループの一員として、グローバルに事業展開する世界トップ水準の保険・金融グループを創造してまいります。

なお、当社は、三井住友海上火災保険株式会社と、2027年4月を目処に合併するため、今後、具体的な検討・対応準備を進めることを決定しました。当社グループのビジョンである「世界トップ水準の保険・金融グループの創造」を実現し、レジリエントでサステナブルな経済・社会の発展を支えるため、より強固な国内損害保険事業体制を構築してまいります。

- ※ 1 C S V (Creating Shared Value) × D X (Digital Transformation) とは…C S V (社会との共通価値の創造) に、D X (デジタルトランスフォーメーション) を掛け合わせることによって、お客さま・地域・社会とともにより良い未来を実現することで、持続的成長と企業価値向上を実現する取り組み
- ※ 2 テレマティクス自動車保険とは…カーナビゲーションやGPS等と移動体通信システムを利用して、さまざまな情報やサービスを提供する自動車保険。当社においては、個人向けの「タフ・つながるクルマの保険」、「タフ・見守るクルマの保険プラス (ドラレコ型)」、「タフ・見守るクルマの保険Next」、「タフ・見守るクルマの保険プラスS」の4商品および法人向けにも同様の商品を販売している
- ※ 3 トヨタリテール事業とは…トヨタ車等の自動車販売や金融等のサービス提供に付随した自動車保険や延長保証などの保険の引受やサービスの提供
- ※ 4 EBPMとは…Evidence-Based Policy Making (証拠に基づく政策立案) の略。政府にて推進されており、政策効果の測定に重要な関連を持つ情報や統計等のデータの活用が求められている

- ※ 5 Insurance Asia Awards とは…大手ビジネスメディアグループ「Charlton media group」主催のイベントで、保険会社や再保険会社、ブローカーにおいて、優れた商品・サービス・取り組みを表彰対象としている、アジア太平洋地域で権威のある保険業界アワード
- ※ 6 Domestic General Insurer of the Year - Japan とは…日本国内の保険会社において、直面した課題を解決するために革新的な取り組みを行った企業に贈られる賞
- ※ 7 Claims Initiative of the Year - Japan とは…日本国内の保険会社の損害サービス部門において、革新性や保険業へのインパクト、社会の変化に対応するダイナミズムの点で優れたプロジェクトに贈られる賞
- ※ 8 MS & AD グリーンアースプロジェクトとは…当社グループにおける自然環境の保全・再生や環境負荷軽減、防災・減災、地方創生をテーマとした取り組みの総称
- ※ 9 cmapとは…当社、エーオングループジャパン株式会社、横浜国立大学の産学共同研究から誕生した、台風・豪雨・地震による被災建物数を予測し一般公開するウェブサイトであり、cmapの「c」は、自然災害を意味するcatastrophe (カタストロフィ) に由来している
- ※ 10 MS & AD ゆにぞんスマイルクラブとは…当社および関連子会社の役職員の気持ちを一つに集め、地域・社会へ貢献していくことを目的とした意義ある募金制度

1. 最近5事業年度に係る主要な経営指標等の推移

(単位:百万円)

項目	2020年度 (2020年4月1日から 2021年3月31日まで)	2021年度 (2021年4月1日から 2022年3月31日まで)	2022年度 (2022年4月1日から 2023年3月31日まで)	2023年度 (2023年4月1日から 2024年3月31日まで)	2024年度 (2024年4月1日から 2025年3月31日まで)
正味収入保険料 (対前年増収率)	1,281,426 (0.36%)	1,291,344 (0.77%)	1,335,557 (3.42%)	1,368,988 (2.50%)	1,430,364 (4.48%)
経常収益 (対前年増減率)	1,389,884 (△1.74%)	1,422,301 (2.33%)	1,524,367 (7.18%)	1,660,243 (8.91%)	1,710,099 (3.00%)
経常利益 (対前年増減率)	32,476 (△44.59%)	80,964 (149.30%)	66,757 (△17.55%)	79,064 (18.44%)	140,105 (77.20%)
保険引受利益又は保険引受損失(△) (対前年増減率)	△12,485 (△1,207.98%)	30,508 (—%)	679 (△97.77%)	△33,195 (△4,982.11%)	13,482 (—%)
当期純利益 (対前年増減率)	21,610 (△51.75%)	53,973 (149.76%)	43,195 (△19.97%)	56,081 (29.83%)	108,747 (93.91%)
正味損害率	58.63%	59.83%	66.61%	66.40%	66.56%
正味事業費率	34.93%	35.01%	34.60%	34.16%	33.66%
利息及び配当金収入 (対前年増減率)	54,910 (△7.55%)	56,833 (3.50%)	63,636 (11.97%)	73,643 (15.72%)	89,654 (21.74%)
運用資産利回り(インカム利回り)	2.15%	2.21%	2.37%	2.70%	3.37%
資産運用利回り(実現利回り)	2.70%	2.84%	3.28%	5.03%	5.96%
資本金 (発行済株式総数)	100,005 (734,101千株)	100,005 (734,101千株)	100,005 (734,101千株)	100,005 (734,101千株)	100,005 (734,101千株)
純資産額	838,696	798,480	763,701	1,023,746	857,645
総資産額 (横立勘定として経理された資産額)	3,745,278 (292,512)	3,745,150 (259,789)	3,733,689 (223,272)	4,111,688 (190,662)	3,706,643 (158,927)
責任準備金残高	1,855,451	1,842,741	1,800,143	1,738,963	1,678,806
貸付金残高	232,949	245,701	260,537	269,267	270,163
有価証券残高	2,643,427	2,643,754	2,536,311	2,873,118	2,542,985
単体ソルベンシー・マージン比率	790.9%	758.6%	830.8%	780.3%	757.2%
1株当たり純資産額	1,142.48円	1,087.69円	1,040.32円	1,394.55円	1,168.29円
1株当たり配当額 (うち1株当たり中間配当額)	37.93円 (—円)	64.16円 (—円)	47.04円 (—円)	106.33円 (—円)	119.18円 (—円)
1株当たり当期純利益	29.43円	73.52円	58.84円	76.39円	148.13円
潜在株式調整後1株当たり当期純利益	—円	—円	—円	—円	—円
自己資本比率	22.39%	21.32%	20.45%	24.90%	23.14%
自己資本利益率	2.93%	6.59%	5.53%	6.28%	11.56%
株価収益率	—倍	—倍	—倍	—倍	—倍
配当性向	128.87%	87.28%	79.95%	139.20%	80.46%
従業員数 (外、平均臨時雇用者数)	13,933人 (3,232人)	13,503人 (3,093人)	12,741人 (2,693人)	12,502人 (2,294人)	11,977人 (2,051人)
株主総利回り (比較指標:—)	—% (—%)	—% (—%)	—% (—%)	—% (—%)	—% (—%)
最高株価	—円	—円	—円	—円	—円
最低株価	—円	—円	—円	—円	—円

- (注) 1. 正味損害率 = (正味支払保険金 + 損害調査費) ÷ 正味収入保険料
 2. 正味事業費率 = (諸手数料及び集金費 + 保険引受に係る営業費及び一般管理費) ÷ 正味収入保険料
 3. 運用資産利回り(インカム利回り) = 利息及び配当金収入 ÷ 平均運用額
 4. 資産運用利回り(実現利回り) = 資産運用損益 ÷ 平均運用額
 5. 潜在株式調整後1株当たり当期純利益については、潜在株式が存在しないため記載していません。
 6. 株価収益率、株主総利回り、比較指標、最高株価及び最低株価については、当社の株式が上場されていないため記載していません。

2. 保険契約等に関する指標

(1) 保険料

① 正味収入保険料

(単位:百万円)

年度 種目	2022年度 (2022年4月1日から 2023年3月31日まで)			2023年度 (2023年4月1日から 2024年3月31日まで)			2024年度 (2024年4月1日から 2025年3月31日まで)		
	金額	構成比	増収率	金額	構成比	増収率	金額	構成比	増収率
火災	224,684	16.8%	12.6%	207,372	15.2%	△7.7%	254,314	17.8%	22.6%
海上	7,847	0.6	15.2	5,147	0.4	△34.4	4,978	0.3	△3.3
傷害	60,615	4.5	2.0	60,725	4.4	0.2	60,467	4.2	△0.4
自動車	765,208	57.3	2.3	812,260	59.3	6.1	831,094	58.1	2.3
自動車損害賠償責任	133,306	10.0	△1.6	124,982	9.1	△6.2	119,907	8.4	△4.1
その他	143,895	10.8	1.4	158,499	11.6	10.1	159,601	11.2	0.7
(うち賠償責任)	(79,219)	(5.9)	(△0.6)	(88,639)	(6.5)	(11.9)	(86,759)	(6.1)	(△2.1)
合計	1,335,557	100.0	3.4	1,368,988	100.0	2.5	1,430,364	100.0	4.5

(注) 正味収入保険料…元受及び受再契約の収入保険料から出再契約の再保険料を控除したものです。

② 元受正味保険料 (含む収入積立保険料)

(単位:百万円)

年度 種目	2022年度 (2022年4月1日から 2023年3月31日まで)			2023年度 (2023年4月1日から 2024年3月31日まで)			2024年度 (2024年4月1日から 2025年3月31日まで)		
	金額	構成比	増収率	金額	構成比	増収率	金額	構成比	増収率
火災	289,953	20.8%	11.0%	269,934	19.7%	△6.9%	318,180	22.0%	17.9%
海上	—	—	—	—	—	—	4	0.0	—
傷害	77,048	5.5	△1.2	75,235	5.5	△2.4	74,647	5.2	△0.8
自動車	710,812	50.9	0.4	719,197	52.5	1.2	742,735	51.4	3.3
自動車損害賠償責任	146,631	10.5	2.3	129,087	9.4	△12.0	129,685	9.0	0.5
その他	170,941	12.3	1.6	177,129	12.9	3.6	178,841	12.4	1.0
(うち賠償責任)	(78,473)	(5.6)	(3.1)	(83,590)	(6.1)	(6.5)	(89,050)	(6.2)	(6.5)
合計	1,395,388	100.0	2.7	1,370,583	100.0	△1.8	1,444,094	100.0	5.4
従業員1人当たり 元受正味保険料 (含む収入積立保険料)	109		8.9	109		0.1	120		10.0

(注) 1.元受正味保険料 (含む収入積立保険料) …元受保険料から元受解約返戻金及び元受その他返戻金を控除したものです。
(積立保険の積立保険料部分を含みます。)

2.従業員1人当たり元受正味保険料 (含む収入積立保険料) …元受正味保険料 (含む収入積立保険料) ÷従業員数

③ 受再正味保険料

(単位:百万円)

年度 種目	2022年度 (2022年4月1日から 2023年3月31日まで)			2023年度 (2023年4月1日から 2024年3月31日まで)			2024年度 (2024年4月1日から 2025年3月31日まで)		
	金額	構成比	増収率	金額	構成比	増収率	金額	構成比	増収率
火災	61,625	26.7%	7.4%	66,715	24.5%	8.3%	71,082	27.2%	6.5%
海上	8,171	3.5	15.8	5,535	2.0	△32.3	5,345	2.1	△3.4
傷害	2,983	1.3	△4.3	2,875	1.1	△3.6	2,104	0.8	△26.8
自動車	57,932	25.1	32.2	97,174	35.8	67.7	93,061	35.6	△4.2
自動車損害賠償責任	80,596	35.0	△3.8	72,093	26.5	△10.5	66,949	25.6	△7.1
その他	19,241	8.4	15.0	27,456	10.1	42.7	22,695	8.7	△17.3
(うち賠償責任)	(10,615)	(4.6)	(4.6)	(16,087)	(5.9)	(51.6)	(8,254)	(3.2)	(△48.7)
合計	230,549	100.0	8.8	271,851	100.0	17.9	261,240	100.0	△3.9

(注) 受再正味保険料…受再保険料から受再解約返戻金及び受再その他返戻金を控除したものです。

④支払再保険料（出再正味保険料）

(単位:百万円)

年度 種目	2022年度 (2022年4月1日から 2023年3月31日まで)			2023年度 (2023年4月1日から 2024年3月31日まで)			2024年度 (2024年4月1日から 2025年3月31日まで)		
	金額	構成比	増減率	金額	構成比	増減率	金額	構成比	増減率
火災	126,636	45.1%	8.0%	128,694	48.5%	1.6%	134,735	50.3%	4.7%
海上	323	0.1	33.3	387	0.1	19.6	371	0.1	△4.0
傷害	9,735	3.5	3.1	9,678	3.7	△0.6	9,689	3.6	0.1
自動車	3,536	1.3	0.7	4,111	1.6	16.3	4,702	1.8	14.4
自動車損害賠償責任	93,921	33.5	2.5	76,198	28.7	△18.9	76,726	28.6	0.7
その他 (うち賠償責任)	46,263 (9,869)	16.5 (3.5)	7.7 (51.1)	46,082 (11,038)	17.4 (4.2)	△0.4 (11.8)	41,942 (10,544)	15.6 (3.9)	△9.0 (△4.5)
合計	280,418	100.0	5.8	265,153	100.0	△5.4	268,168	100.0	1.1

(注) 支払再保険料…再保険料から再保険戻戻金及びその他の再保険収入を控除したものです。

(2) 解約返戻金

(単位:百万円)

年度 種目	2022年度 (2022年4月1日から 2023年3月31日まで)	2023年度 (2023年4月1日から 2024年3月31日まで)	2024年度 (2024年4月1日から 2025年3月31日まで)
火災	16,256	9,266	10,442
海上	△0	102	0
傷害	9,976	11,322	10,834
自動車	9,709	10,179	12,102
自動車損害賠償責任	5,206	5,956	5,270
その他 (うち賠償責任)	1,126 (357)	939 (330)	1,135 (366)
合計	42,276	37,766	39,786

(注) 解約返戻金とは、元受解約返戻金、受再解約返戻金及び積立解約返戻金の合計額です。

(3) 保険金

①正味支払保険金及び正味損害率

(単位:百万円)

年度 種目	2022年度 (2022年4月1日から 2023年3月31日まで)			2023年度 (2023年4月1日から 2024年3月31日まで)			2024年度 (2024年4月1日から 2025年3月31日まで)		
	金額	構成比	正味損害率	金額	構成比	正味損害率	金額	構成比	正味損害率
火災	178,407	22.0%	83.4%	160,804	19.4%	81.4%	149,921	17.3%	62.0%
海上	6,852	0.9	87.8	4,757	0.6	93.2	4,930	0.6	100.1
傷害	31,118	3.8	56.8	29,992	3.6	55.1	32,088	3.7	59.4
自動車	417,598	51.6	61.6	459,047	55.5	63.4	500,151	57.8	67.4
自動車損害賠償責任	83,775	10.4	69.6	88,109	10.7	78.0	89,267	10.3	82.1
その他 (うち賠償責任)	91,562 (52,551)	11.3 (6.5)	67.3 (70.1)	84,110 (44,245)	10.2 (5.4)	56.3 (53.0)	89,604 (48,472)	10.3 (5.6)	59.4 (58.6)
合計	809,314	100.0	66.6	826,822	100.0	66.4	865,963	100.0	66.6

(注) 1.正味支払保険金…元受及び受再契約の支払保険金から出再契約による回収再保険金を控除したものです。

2.正味損害率…(正味支払保険金+損害調査費)÷正味収入保険料

②元受正味保険金

(単位:百万円)

年度 種目	2022年度 (2022年4月1日から 2023年3月31日まで)		2023年度 (2023年4月1日から 2024年3月31日まで)		2024年度 (2024年4月1日から 2025年3月31日まで)	
	金額	構成比	金額	構成比	金額	構成比
火災	201,208	25.1%	154,294	19.6%	137,942	17.4%
海上	35	0.0	23	0.0	0	0.0
傷害	31,707	3.9	30,871	3.9	33,026	4.2
自動車	381,335	47.6	408,827	51.9	434,696	55.0
自動車損害賠償責任	101,941	12.7	107,754	13.7	107,273	13.6
その他	85,538	10.7	86,260	10.9	77,551	9.8
(うち賠償責任)	(40,460)	(5.0)	(40,785)	(5.2)	(39,266)	(5.0)
合計	801,766	100.0	788,031	100.0	790,489	100.0

(注) 元受正味保険金…元受保険金から元受保険金戻入を控除したものです。

③受再正味保険金

(単位:百万円)

年度 種目	2022年度 (2022年4月1日から 2023年3月31日まで)		2023年度 (2023年4月1日から 2024年3月31日まで)		2024年度 (2024年4月1日から 2025年3月31日まで)	
	金額	構成比	金額	構成比	金額	構成比
火災	49,053	24.8%	46,262	22.5%	36,192	16.1%
海上	6,868	3.5	4,832	2.3	4,972	2.2
傷害	2,535	1.3	1,959	1.0	1,938	0.9
自動車	36,408	18.4	53,331	26.0	66,111	29.5
自動車損害賠償責任	83,775	42.4	88,109	42.9	89,267	39.8
その他	18,983	9.6	10,839	5.3	25,672	11.5
(うち賠償責任)	(13,417)	(6.8)	(5,284)	(2.6)	(15,188)	(6.8)
合計	197,623	100.0	205,335	100.0	224,155	100.0

(注) 受再正味保険金…受再保険金から受再保険金戻入を控除したものです。

④回収再保険金(出再正味保険金)

(単位:百万円)

年度 種目	2022年度 (2022年4月1日から 2023年3月31日まで)		2023年度 (2023年4月1日から 2024年3月31日まで)		2024年度 (2024年4月1日から 2025年3月31日まで)	
	金額	構成比	金額	構成比	金額	構成比
火災	71,854	37.8%	39,753	23.9%	24,214	16.3%
海上	51	0.0	98	0.0	42	0.0
傷害	3,124	1.7	2,838	1.7	2,876	1.9
自動車	145	0.1	3,110	1.9	655	0.4
自動車損害賠償責任	101,941	53.6	107,754	64.7	107,273	72.2
その他	12,958	6.8	12,989	7.8	13,619	9.2
(うち賠償責任)	(1,326)	(0.7)	(1,823)	(1.1)	(5,983)	(4.0)
合計	190,075	100.0	166,544	100.0	148,680	100.0

(注) 回収再保険金…再保険金から再保険金割戻を控除したものです。

(4) 未収再保険金

(単位:百万円)

	2022年度 (2022年4月1日から 2023年3月31日まで)	2023年度 (2023年4月1日から 2024年3月31日まで)	2024年度 (2024年4月1日から 2025年3月31日まで)
1 年度開始時の未収再保険金	15,951	16,611	15,115
2 当該年度に回収できる事由が発生した額	36,426	46,166	34,456
3 当該年度回収等	35,766	47,663	37,162
4 1+2-3=年度末の未収再保険金	16,611	15,115	12,409

(注) 1.地震保険及び自動車損害賠償責任保険に係る金額を除いて記載しています。

2.保険業法施行規則第71条に基づいて、保険料積立金を積み立てないとした第三分野の保険契約については該当がありません。

(5) 正味事業費率

(単位:百万円)

区分	年度	2022年度 (2022年4月1日から 2023年3月31日まで)	2023年度 (2023年4月1日から 2024年3月31日まで)	2024年度 (2024年4月1日から 2025年3月31日まで)
	保険引受に係る事業費 (保険引受に係る営業費及び一般管理費) (諸手数料及び集金費)		462,096 (181,981) (280,114)	467,622 (179,188) (288,433)
正味事業費率		34.6%	34.2%	33.7%

(注) 正味事業費率…保険引受に係る事業費÷正味収入保険料

(6) 正味損害率、正味事業費率及びその合算率

種目	2022年度 (2022年4月1日から 2023年3月31日まで)			2023年度 (2023年4月1日から 2024年3月31日まで)			2024年度 (2024年4月1日から 2025年3月31日まで)		
	正味損害率	正味事業費率	合算率	正味損害率	正味事業費率	合算率	正味損害率	正味事業費率	合算率
火災	83.4%	41.3%	124.7%	81.4%	37.7%	119.1%	62.0%	33.6%	95.6%
海上	87.8	35.6	123.4	93.2	39.8	133.0	100.1	36.1	136.2
傷害	56.8	47.4	104.2	55.1	48.9	104.0	59.4	48.1	107.5
自動車	61.6	31.6	93.2	63.4	31.6	95.0	67.4	31.9	99.3
自動車損害賠償責任	69.6	34.9	104.5	78.0	37.7	115.7	82.1	39.4	121.5
その他	67.3	34.2	101.5	56.3	34.2	90.5	59.4	33.1	92.5
(うち賠償責任)	(70.1)	(37.7)	(107.8)	(53.0)	(38.4)	(91.4)	(58.6)	(36.5)	(95.1)
合計	66.6	34.6	101.2	66.4	34.2	100.6	66.6	33.7	100.3

(注) 1.正味損害率=(正味支払保険金+損害調査費)÷正味収入保険料
 2.正味事業費率=(諸手数料及び集金費+保険引受に係る営業費及び一般管理費)÷正味収入保険料
 3.合算率=正味損害率+正味事業費率

(7) 出再控除前の発生損害率、事業費率及びその合算率

種目	2022年度 (2022年4月1日から 2023年3月31日まで)			2023年度 (2023年4月1日から 2024年3月31日まで)			2024年度 (2024年4月1日から 2025年3月31日まで)		
	発生損害率	事業費率	合算率	発生損害率	事業費率	合算率	発生損害率	事業費率	合算率
火災	63.7%	37.3%	101.0%	65.6%	29.2%	94.8%	53.8%	29.4%	83.2%
海上	73.0	38.7	111.7	90.6	29.0	119.7	32.7	30.0	62.8
傷害	57.7	43.8	101.5	53.8	44.6	98.4	57.1	44.2	101.3
自動車	64.1	31.9	96.1	71.5	32.4	103.9	70.2	31.8	102.1
その他	61.1	28.3	89.4	71.7	30.5	102.2	49.6	28.2	77.7
(うち賠償責任)	(67.2)	(36.0)	(103.1)	(79.0)	(39.3)	(118.3)	(45.5)	(34.5)	(79.9)
合計	63.3	33.3	96.6	69.3	32.0	101.4	62.7	31.3	94.1

(注) 1.地震保険及び自動車損害賠償責任保険に係る金額を除いて記載しています。
 2.発生損害率=(出再控除前の発生損害額+損害調査費)÷出再控除前の既経過保険料
 3.事業費率=(支払諸手数料及び集金費+保険引受に係る営業費及び一般管理費)÷出再控除前の既経過保険料
 4.合算率=発生損害率+事業費率
 5.出再控除前の発生損害額=支払保険金+出再控除前の支払備金積増額
 6.出再控除前の既経過保険料=収入保険料-出再控除前の未経過保険料積増額
 7.種目「傷害」の内訳は、2019年4月1日に三井住友海上あおい生命保険株式会社へ当社が保有する第三分野長期契約を移行したことにより、有意な情報が得られないため記載を省略しています。
 8.介護費用保険(含む介護補償保険)は、販売量が極めて少ないため、種目「その他」に含めて記載しています。

(8) 保険引受利益

① 保険引受利益明細表

(単位:百万円)

区分	年度	2022年度 (2022年4月1日から 2023年3月31日まで)	2023年度 (2023年4月1日から 2024年3月31日まで)	2024年度 (2024年4月1日から 2025年3月31日まで)
保険引受収益		1,414,491	1,476,673	1,516,660
保険引受費用		1,233,387	1,332,197	1,320,941
保険引受に係る営業費及び一般管理費		181,981	179,188	184,216
その他収支		1,557	1,517	1,980
保険引受利益		679	△33,195	13,482

(注) その他収支は、自動車損害賠償責任保険等に係る法人税相当額などです。

② 保険種目別保険引受利益

(単位:百万円)

種目	年度	2022年度 (2022年4月1日から 2023年3月31日まで)	2023年度 (2023年4月1日から 2024年3月31日まで)	2024年度 (2024年4月1日から 2025年3月31日まで)
火災		△43,936	△17,078	△13,542
海上		844	1,676	3,228
傷害		△6,501	△5,046	△5,547
自動車		44,626	2,765	17,227
自動車損害賠償責任		—	—	—
その他		5,646	△15,512	12,116
(うち賠償責任)		(4,489)	(△9,335)	(11,904)
合計		679	△33,195	13,482

(9) 国内契約・海外契約別の収入保険料の割合

区分	年度	2022年度 (2022年4月1日から 2023年3月31日まで)	2023年度 (2023年4月1日から 2024年3月31日まで)	2024年度 (2024年4月1日から 2025年3月31日まで)
国内契約		91.6%	88.4%	89.2%
海外契約		8.4%	11.6%	10.8%

(注) 上表は、収入保険料(元受正味保険料(除く収入積立保険料)と受再正味保険料の合計)について国内契約及び海外契約の割合を記載しています。

(10) 出再を行った再保険者の数と出再保険料の上位5社の割合

	出再保険会社の数	出再保険料のうち上位5社の出先に集中している割合
2023年度	103社	33.1%
2024年度	99社	32.2%

(注) 1.特約再保険の出再保険料を1,000万円以上出再している再保険者(プール出再を含む)を対象としています。
2.保険業法施行規則第71条にもとづいて、保険料積立金を積み立てないとした第三分野保険については、該当がありません。

(11) 出再保険料の格付ごとの割合

	A以上	A未満BBB以上	その他 (格付なし、不明、BB以下)	合計
2023年度	99.4%	0.0%	0.6%	100.0%
2024年度	98.7%	0.0%	1.3%	100.0%

(注) 1.特約再保険の出再保険料を1,000万円以上出再している再保険者(プール出再を除く)を対象としています。
2.格付は、以下の方法により区分しています。
①原則として、各年度末時点におけるStandard & Poor's社(以下「S&P社」)の格付を使用し、同社の格付がない場合は、A.M. Best社またはMoody's社の格付を使用しています。
②格付機関別の格付の定義は以下のとおりです。

	A以上	BBB以上	BB以下
S&P社	A-以上	BBB-以上	BB+以下
A.M. Best社	A-以上	B++以上	B+以下
Moody's社	A3以上	Baa2以上	Baa3以下

3.保険業法施行規則第71条にもとづいて、保険料積立金を積み立てないとした第三分野保険については、該当がありません。
4.「その他(格付なし、不明、BB以下)」には担保付再保険やキャットボンド発行のために設立したSPC(特別目的会社)への出再を含みます。

(12) 積立保険の契約者配当金

積立保険では、保険期間が満了を迎えられたご契約者に対して、満期返れい金をお支払いするとともに、保険期間中の運用が予定の利率を上回った場合には、毎月の満期契約ごとに契約者配当金を計算してお支払いしています。したがって、契約者配当金は毎月変動することになります。

2024年6月および2025年6月に満期を迎えられたご契約者にお支払いしました契約者配当金の例は以下のとおりです。

[満期返れい金100万円の場合]

(単位:円)

満期月	保険種目	保険期間	予定利率	一時払契約	年払契約	半年払契約	月払契約	団体扱契約	集団扱契約
2024年6月	積立パーソナル総合傷害保険	5年	0.10%	900	900	900	800	800	800
2025年6月	積立パーソナル総合傷害保険	5年	0.10%	3000	2800	2600	2500	2500	2500

3. 経理に関する指標等

(1) 保険契約準備金

① 支払備金

(単位:百万円)

種目	年度		
	2022年度 (2023年3月31日現在)	2023年度 (2024年3月31日現在)	2024年度 (2025年3月31日現在)
火災	147,717	162,099	169,595
海上	7,927	9,460	6,408
傷害	33,323	34,727	35,774
自動車	284,393	333,795	358,180
自動車損害賠償責任	35,747	35,007	34,929
その他 (うち賠償責任)	123,585 (80,019)	145,138 (92,715)	143,949 (86,535)
合計	632,693	720,229	748,837

期首時点支払備金（見積り額）の当期末状況（ラン・オフ・リザルト）

(単位:百万円)

会計年度	期首支払備金	前期以前発生事故に係る 当期支払保険金	前期以前発生事故に係る 当期末支払備金	当期把握 見積り差額
2020年度	515,505	259,343	264,096	△7,935
2021年度	496,155	240,316	254,747	1,091
2022年度	487,808	239,243	234,318	14,247
2023年度	485,944	248,624	244,794	△7,475
2024年度	527,575	254,188	274,973	△1,586

- (注) 1.国内元受契約に係る出再控除前の金額です。
2.地震保険及び自動車損害賠償責任保険に係る金額を除いて記載しています。
3.当期把握見積り差額＝期首支払備金－（前期以前発生事故に係る当期支払保険金＋前期以前発生事故に係る当期末支払備金）

事故発生からの期間経過に伴う最終損害見積り額の推移表

●傷害

(単位:百万円)

事故発生年度	2020年度			2021年度			2022年度			2023年度			2024年度		
	金額	比率	変動	金額	比率	変動	金額	比率	変動	金額	比率	変動	金額	比率	変動
累計 事故発生年度末	27,943			32,410			36,183			34,648			35,764		
1年後	26,588	0.952	△1,355	30,716	0.948	△1,694	34,447	0.952	△1,735	33,662	0.972	△986			
2年後	26,592	1.000	4	30,284	0.986	△431	34,149	0.991	△298						
3年後	26,590	1.000	△1	30,448	1.005	164									
4年後	26,418	0.994	△172												
最終損害見積り額	26,418			30,448			34,149			33,662			35,764		
累計保険金	25,205			28,019			29,960			25,926			14,128		
支払備金	1,213			2,429			4,188			7,736			21,635		

●自動車

(単位:百万円)

事故発生年度	2020年度			2021年度			2022年度			2023年度			2024年度		
	金額	比率	変動	金額	比率	変動	金額	比率	変動	金額	比率	変動	金額	比率	変動
累計 事故発生年度末	321,291			340,963			389,113			420,466			448,834		
1年後	321,544	1.001	252	343,341	1.007	2,378	396,620	1.019	7,506	426,343	1.014	5,876			
2年後	320,814	0.998	△729	342,473	0.997	△868	399,196	1.006	2,576						
3年後	320,844	1.000	29	342,445	1.000	△28									
4年後	320,412	0.999	△432												
最終損害見積り額	320,412			342,445			399,196			426,343			448,834		
累計保険金	310,215			325,264			366,240			374,304			295,559		
支払備金	10,197			17,181			32,955			52,039			153,274		

●賠償責任

(単位:百万円)

事故発生年度	2020年度			2021年度			2022年度			2023年度			2024年度		
	金額	比率	変動	金額	比率	変動	金額	比率	変動	金額	比率	変動	金額	比率	変動
累計 事故発生年度末	38,609			41,918			45,389			46,808			44,571		
1年後	40,975	1.061	2,365	43,869	1.047	1,951	46,442	1.023	1,053	44,760	0.956	△2,047			
2年後	43,034	1.050	2,059	42,511	0.969	△1,358	44,136	0.950	△2,306						
3年後	41,563	0.966	△1,471	41,257	0.971	△1,253									
4年後	41,146	0.990	△417												
最終損害見積り額	41,146			41,257			44,136			44,760			44,571		
累計保険金	33,998			36,397			37,105			31,784			17,302		
支払備金	7,147			4,859			7,030			12,976			27,269		

(注) 1.国内元受契約に係る出再控除前の金額です。

2.「比率」欄には、前年度末における累計保険金と支払備金の合計額が、当該年度1年間で変動した倍率を記載しています。

3.「変動」欄には、前年度末における累計保険金と支払備金の合計額が、当該年度1年間で変動した額を記載しています。

②責任準備金

(単位:百万円)

種目	年度	2022年度 (2023年3月31日現在)	2023年度 (2024年3月31日現在)	2024年度 (2025年3月31日現在)
	火災		659,832	627,240
海上		12,824	9,153	7,379
傷害		329,492	307,042	282,183
自動車		316,974	311,161	281,472
自動車損害賠償責任		263,919	255,744	242,321
その他		217,100	228,620	227,971
(うち賠償責任)		(74,574)	(81,824)	(79,625)
合計		1,800,143	1,738,963	1,678,806

責任準備金の内訳 (2023年度)

(単位:百万円)

種目	普通責任準備金	異常危険準備金	危険準備金	払戻積立金	契約者配当準備金等	合計
火災	536,591	81,842	832	7,890	84	627,240
海上	2,936	6,216	—	—	—	9,153
傷害	21,632	72,968	739	210,040	1,661	307,042
自動車	246,839	59,680	31	4,611	—	311,161
自動車損害賠償責任	255,744	—	—	—	—	255,744
その他	150,530	71,938	167	5,923	59	228,620
(うち賠償責任)	(50,975)	(30,848)	(—)	(—)	(—)	(81,824)
合計	1,214,274	292,646	1,771	228,465	1,805	1,738,963

責任準備金の内訳 (2024年度)

(単位:百万円)

種目	普通責任準備金	異常危険準備金	危険準備金	払戻積立金	契約者配当準備金等	合計
火災	535,203	98,687	1,138	2,418	29	637,477
海上	2,466	4,913	—	—	—	7,379
傷害	21,094	73,166	933	185,536	1,452	282,183
自動車	250,133	26,682	54	4,602	—	281,472
自動車損害賠償責任	242,321	—	—	—	—	242,321
その他	151,919	71,017	249	4,736	47	227,971
(うち賠償責任)	(51,583)	(28,041)	(—)	(—)	(—)	(79,625)
合計	1,203,138	274,467	2,375	197,293	1,530	1,678,806

責任準備金積立水準

(単位:%)

区分	2023年度	2024年度
積立方式	標準責任準備金対象契約	標準責任準備金
	標準責任準備金対象外契約	平準純保険料式又は全期チルメル式
積立率	100.0	100.0

- (注) 1.積立方式及び積立率は、保険業法第3条第5項第1号に掲げる保険に係る保険契約及び保険業法第3条第5項第1号に掲げる保険を主たる保険としている保険契約を除いています。
- 2.保険料積立金及び積立保険に係る払戻積立金以外について積立方式という概念がないため、積立方式は保険料積立金及び積立保険に係る払戻積立金について記載しています。
- 3.積立率 = (実際に積み立てている普通責任準備金 + 払戻積立金) ÷ (下記 (1) ~ (3) の合計額)
- (1) 標準責任準備金対象契約に係る平成8年大蔵省告示第48号に定める方式により計算した保険料積立金及び払戻積立金 (保険業法施行規則第68条第2項に定める保険契約に限る)
 - (2) 標準責任準備金対象外契約に係る平準純保険料式により計算した2001年7月1日以降に保険期間が開始する保険契約に係る保険料積立金、保険業法施行規則第68条第2項に定める保険契約以外の保険契約で2001年7月1日以降に保険期間が開始する保険契約に係る払戻積立金並びに2001年7月1日前に保険期間が開始する保険契約に係る普通責任準備金及び払戻積立金
 - (3) 2001年7月1日以降に保険期間が開始する保険契約に係る未経過保険料

(2) 引当金明細表

2023年度

(単位:百万円)

区分	2022年度 期末残高	2023年度 増加額	2023年度減少額		2023年度 期末残高	摘要	
			目的使用	その他			
貸倒引当金	一般貸倒引当金	183	127	—	※ 183	127	※洗替による取崩額
	個別貸倒引当金	588	189	3	※ 40	732	※回収等による取崩額
	計	771	316	3	224	860	
賞与引当金	6,185	6,159	6,185	—	—	6,159	
株式給付引当金	446	446	—	—	—	892	
価格変動準備金	35,708	1,998	—	—	—	37,707	

2024年度

(単位:百万円)

区分	2023年度 期末残高	2024年度 増加額	2024年度減少額		2024年度 期末残高	摘要	
			目的使用	その他			
貸倒引当金	一般貸倒引当金	127	137	—	※ 127	137	※洗替による取崩額
	個別貸倒引当金	732	32	2	※ 28	733	※回収等による取崩額
	計	860	169	2	156	870	
賞与引当金	6,159	6,960	6,159	—	—	6,960	
株式給付引当金	892	349	698	※ 194	—	349	※給付見込額の減少による取崩額
価格変動準備金	37,707	1,903	—	—	—	39,611	

(3) 貸付金償却の額

該当事項はありません。

(4) 事業費 (含む損害調査費)

(単位:百万円)

区分	年度	2022年度 (2022年4月1日から 2023年3月31日まで)	2023年度 (2023年4月1日から 2024年3月31日まで)	2024年度 (2024年4月1日から 2025年3月31日まで)
人件費		124,170	120,989	119,366
物件費		140,883	142,853	153,032
税金		10,140	9,850	10,009
拠出金		8	8	8
負担金		—	—	157
諸手数料及び集金費		280,114	288,433	297,301
合計		555,317	562,135	579,875

(注) 1.金額は、損益計算書における「損害調査費」、「営業費及び一般管理費」並びに「諸手数料及び集金費」の合計額です。
2.負担金は、保険業法第265条の33の規定に基づく保険契約者保護機構負担金です。

(5) 損害率の上昇に対する経常利益又は経常損失の変動

損害率の上昇シナリオ	地震保険と自動車損害賠償責任保険を除く、全ての保険種目について、均等に発生損害率が1%上昇すると仮定しています。	
計算方法	<ul style="list-style-type: none"> ○増加する発生損害額=既経過保険料×1% ○増加する発生損害額のうち、正味支払保険金、支払備金積増額の内訳については、当年度発生事故におけるそれぞれの割合により按分しています。 ○増加する異常危険準備金取崩額=正味支払保険金の増加を考慮した取崩額-決算時取崩額 ○経常利益の減少額=増加する発生損害額-増加する異常危険準備金取崩額 	
経常利益の減少額	2023年度	5,061百万円 (増加する異常危険準備金取崩額7,263百万円)
	2024年度	10,494百万円 (増加する異常危険準備金取崩額2,599百万円)

(6) 売買目的有価証券運用益及び運用損

該当事項はありません。

(7) 有価証券売却益、売却損及び評価損

(単位:百万円)

区分	2022年度 (2022年4月1日から 2023年3月31日まで)			2023年度 (2023年4月1日から 2024年3月31日まで)			2024年度 (2024年4月1日から 2025年3月31日まで)		
	売却益	売却損	評価損	売却益	売却損	評価損	売却益	売却損	評価損
国債等	1,213	2,311	—	4,443	3,540	—	1,053	2,879	—
株式	40,609	494	1,813	87,326	97	536	104,163	191	1,209
外国証券	8,203	8,075	453	22,598	27,971	184	6,344	18,364	2,944
その他	—	—	4	—	—	—	—	—	—
合計	50,026	10,880	2,271	114,367	31,609	720	111,561	21,434	4,154

(8) 固定資産処分益及び処分損

(単位:百万円)

区分	2022年度 (2022年4月1日から 2023年3月31日まで)		2023年度 (2023年4月1日から 2024年3月31日まで)		2024年度 (2024年4月1日から 2025年3月31日まで)	
	処分益	処分損	処分益	処分損	処分益	処分損
不動産	300	1,765	950	1,484	2,595	1,407
動産	78	163	82	196	116	69
無形固定資産	—	5,502	—	1,973	—	5,302
合計	379	7,432	1,032	3,654	2,711	6,778

(9) 減価償却費明細表

2023年度

(単位:百万円)

資産の種類	取得原価	2023年度償却額	償却累計額	2023年度末残高	償却累計率 (%)
建物	290,660	6,405	196,641	94,018	67.65
営業用		4,796		70,654	
賃貸用		1,609		23,363	
その他の有形固定資産	46,834	3,027	36,620	10,214	78.19
ソフトウェア	94,344	13,820	45,699	48,644	48.44
その他	3	0	2	1	72.64
合計	431,843	23,252	278,964	152,879	

2024年度

(単位:百万円)

資産の種類	取得原価	2024年度償却額	償却累計額	2024年度末残高	償却累計率 (%)
建物	293,434	6,559	199,153	94,280	67.87
営業用		4,888		70,238	
賃貸用		1,671		24,042	
その他の有形固定資産	46,738	2,591	36,940	9,798	79.04
ソフトウェア	96,700	15,781	56,175	40,525	58.09
その他	3	0	2	0	77.59
合計	436,878	24,932	292,272	144,605	

(10) リース取引

オペレーティング・リース取引

オペレーティング・リース取引のうち解約不能のものに係る未経過リース料

〈借手側〉

(単位:百万円)

区分	年度	2022年度 (2023年3月31日現在)	2023年度 (2024年3月31日現在)	2024年度 (2025年3月31日現在)
未経過リース料				
1年内		650	694	374
1年超		1,395	1,013	1,666
合計		2,046	1,707	2,040

〈貸手側〉

該当事項はありません。

4. 資産運用に関する指標等

〈資産運用方針〉

当社の資産運用は、お客さまへの保険金・満期返れい金等のお支払いに備え、流動性に留意しつつ、健全性の確保と収益性の向上のバランスを取りながら実行することを基本方針としています。

加えて、積立保険等の長期性保険に関わる運用については、資産・負債の総合管理（ALM）にもとづき、安定的な収益獲得を目指すと同時に将来お支払いする満期返れい金等に対応する十分な資産の確保に努めます。また、当社では、政策株式保有を計画的に削減するとともに、適切なリスクコントロールにもとづく分散投資を行い、中長期的な収益向上を通じ、時価純資産価値の拡大を図ります。

また、投資判断にESG（環境・社会・企業統治）要素

を組み込み、収益性を前提として社会課題解決につながる資産への投資にも取り組みます。加えて、投資先企業との建設的な「目的を持った対話」等を通じ、中長期的な視点で投資先企業の企業価値向上、毀損防止に努めるとともに、持続的成長を促します。

リスク管理面では、運用商品の多様化・複雑化を踏まえ、市場環境の急激な変化にも対応できる資産運用リスク管理態勢の強化が重要であるとの認識のもと、定性・定量の両面からリスク管理の高度化およびけん制機能の強化に努めています。

これらの取り組みにより、中長期的に安定した資産運用収益の確保を図る方針です。

(1) 資産運用の概況

(単位:百万円)

区分	2022年度 (2023年3月31日現在)		2023年度 (2024年3月31日現在)		2024年度 (2025年3月31日現在)	
	金額	構成比	金額	構成比	金額	構成比
預貯金	232,701	6.2%	277,424	6.7%	182,254	4.9%
コールローン	—	—	—	—	—	—
買入金銭債権	—	—	—	—	—	—
金銭の信託	3,050	0.1	3,419	0.1	3,580	0.1
有価証券	2,536,311	67.9	2,873,118	69.9	2,542,985	68.6
貸付金	260,537	7.0	269,267	6.6	270,163	7.3
土地・建物	165,225	4.4	161,332	3.9	160,325	4.3
運用資産計	3,197,827	85.6	3,584,561	87.2	3,159,310	85.2
総資産	3,733,689	100.0	4,111,688	100.0	3,706,643	100.0

(2) 運用資産利回り（インカム利回り）

(単位:百万円)

区分	2022年度 (2022年4月1日から 2023年3月31日まで)		2023年度 (2023年4月1日から 2024年3月31日まで)		2024年度 (2024年4月1日から 2025年3月31日まで)	
	金額	年利回り	金額	年利回り	金額	年利回り
預貯金	93	0.04%	221	0.08%	587	0.32%
コールローン	—	—	—	—	—	—
買入金銭債権	—	—	—	—	—	—
金銭の信託	0	0.00	0	0.00	0	0.01
有価証券	56,127	2.76	64,458	3.29	77,366	4.03
貸付金	2,393	0.95	3,157	1.16	3,118	1.14
土地・建物	4,477	2.67	4,672	2.82	4,782	2.95
小計	63,091	2.37	72,510	2.70	85,855	3.37
その他	545	—	1,132	—	3,799	—
合計	63,636	—	73,643	—	89,655	—

(注) 収入金額は、損益計算書における「利息及び配当金収入」に、「金銭の信託運用益」のうち利息及び配当金収入相当額を含めた金額です。

従来の「運用資産利回り（インカム利回り）」のみでは、運用の実態を必ずしも適切に反映できていないと考え、資産運用に係る成果を期間損益への寄与の観点から示す指標として「資産運用利回り（実現利回り）」と時価ベースでの運用効率開示の二つに応えるため参考開示として「時価総合利回り」を開示しています。

(3) 資産運用利回り (実現利回り)

(単位:百万円)

区分	2022年度 (2022年4月1日から 2023年3月31日まで)			2023年度 (2023年4月1日から 2024年3月31日まで)			2024年度 (2024年4月1日から 2025年3月31日まで)		
	資産運用損益 (実現ベース)	平均運用額 (取得原価ベース)	年利回り	資産運用損益 (実現ベース)	平均運用額 (取得原価ベース)	年利回り	資産運用損益 (実現ベース)	平均運用額 (取得原価ベース)	年利回り
預貯金	614	212,080	0.29%	1,833	288,486	0.64%	264	186,288	0.14%
コールローン	—	—	—	—	—	—	—	—	—
買入金銭債権	—	—	—	—	—	—	—	—	—
金銭の信託	0	2,535	0.00	0	2,535	0.00	0	2,728	0.01
有価証券	89,859	2,030,208	4.43	144,155	1,959,359	7.36	154,748	1,921,669	8.05
公社債	(7,200)	(691,614)	(1.04)	(9,013)	(622,884)	(1.45)	(5,963)	(571,052)	(1.04)
株式	(61,835)	(373,177)	(16.57)	(112,300)	(337,335)	(33.29)	(129,479)	(322,697)	(40.12)
外国証券	(20,003)	(868,233)	(2.30)	(20,104)	(913,819)	(2.20)	(19,496)	(964,943)	(2.02)
その他の証券	(820)	(97,182)	(0.84)	(2,736)	(85,319)	(3.21)	(△191)	(62,976)	(△0.30)
貸付金	2,396	251,897	0.95	3,160	273,353	1.16	3,121	273,523	1.14
土地・建物	4,477	167,405	2.67	4,672	165,642	2.82	4,782	162,329	2.95
金融派生商品	△10,786	—	—	△19,947	—	—	△15,153	—	—
その他	742	—	—	1,522	—	—	3,993	—	—
合計	87,304	2,664,126	3.28	135,396	2,689,377	5.03	151,757	2,546,539	5.96

(注) 1. 資産運用損益 (実現ベース) は、損益計算書における「資産運用収益」および「積立保険料等運用益」の合計額から「資産運用費用」を控除した金額です。

2. 平均運用額 (取得原価ベース) は、原則として各月末残高 (取得原価または償却原価) の平均にもとづいて算出しています。

(参考) 時価総合利回り

(単位:百万円)

区分	2022年度 (2022年4月1日から 2023年3月31日まで)			2023年度 (2023年4月1日から 2024年3月31日まで)			2024年度 (2024年4月1日から 2025年3月31日まで)		
	資産運用損益等 (時価ベース)	平均運用額 (時価ベース)	年利回り	資産運用損益等 (時価ベース)	平均運用額 (時価ベース)	年利回り	資産運用損益等 (時価ベース)	平均運用額 (時価ベース)	年利回り
預貯金	614	212,080	0.29%	1,833	288,486	0.64%	264	186,288	0.14%
コールローン	—	—	—	—	—	—	—	—	—
買入金銭債権	—	—	—	—	—	—	—	—	—
金銭の信託	229	2,821	8.13	368	3,050	12.07	△38	3,611	△1.07
有価証券	38,683	2,612,104	1.48	476,970	2,490,079	19.15	△73,261	2,785,204	△2.63
公社債	(△8,821)	(725,901)	(△1.22)	(304)	(641,148)	(0.05)	(△13,632)	(580,607)	(△2.35)
株式	(71,951)	(868,964)	(8.28)	(352,338)	(843,237)	(41.78)	(△96,721)	(1,068,637)	(△9.05)
外国証券	(△19,828)	(905,986)	(△2.19)	(106,261)	(911,740)	(11.65)	(30,284)	(1,049,020)	(2.89)
その他の証券	(△4,617)	(111,252)	(△4.15)	(18,066)	(93,951)	(19.23)	(6,807)	(86,938)	(7.83)
貸付金	2,396	251,897	0.95	3,160	273,353	1.16	3,121	273,523	1.14
土地・建物	4,477	167,405	2.67	4,672	165,642	2.82	4,782	162,329	2.95
金融派生商品	△10,786	—	—	△19,947	—	—	△15,153	—	—
その他	742	—	—	1,522	—	—	3,993	—	—
合計	36,357	3,246,308	1.12	468,579	3,220,612	14.55	△76,291	3,410,958	△2.24

(注) 資産運用損益等 (時価ベース) は、資産運用損益 (実現ベース) にその他有価証券および金銭の信託 (その他有価証券に準じて処理をする運用目的・満期保有目的以外のものに限る。) に係る評価差額 (税効果控除前の金額による。) の当期増減額を加減算した金額です。

また、平均運用額 (時価ベース) は、平均運用額 (取得原価ベース) にその他有価証券および金銭の信託 (その他有価証券に準じて処理をする運用目的・満期保有目的以外のものに限る。) に係る前期末評価差額 (税効果控除前の金額による。) を加減算した金額です。

(4) 海外投融資

(単位:百万円)

区分	年度	2022年度 (2023年3月31日現在)		2023年度 (2024年3月31日現在)		2024年度 (2025年3月31日現在)	
		金額	構成比	金額	構成比	金額	構成比
外貨建	外国公社債	545,615	60.0%	602,097	55.8%	532,880	48.5%
	外国株式	92,939	10.2	118,931	11.0	126,533	11.5
	その他	224,734	24.7	321,835	29.8	411,067	37.4
	小計	863,290	94.9	1,042,864	96.6	1,070,481	97.4
円貨建	非居住者貸付	—	—	—	—	—	—
	外国公社債	1,576	0.2	1,201	0.1	600	0.0
	その他	44,458	4.9	35,878	3.3	28,134	2.6
	小計	46,034	5.1	37,079	3.4	28,734	2.6
合計		909,324	100.0	1,079,944	100.0	1,099,216	100.0
海外投融資 利回り	運用資産利回り (インカム利回り)		2.42%		2.92%		3.67%
	資産運用利回り (実現利回り)		2.35%		2.38%		2.01%
	(参考) 時価総合利回り		△2.04%		11.61%		2.86%

5. 資産・負債の明細

(1) 預貯金

(単位:百万円)

区分	年度	2022年度 (2023年3月31日現在)	2023年度 (2024年3月31日現在)	2024年度 (2025年3月31日現在)
郵便振替・郵便貯金		1,187	1,848	1,881
当座預金		21,237	11,617	18,891
普通預金		203,871	259,250	155,301
通知預金		1,200	1,115	—
定期預金		5,205	3,592	6,179
合計		232,701	277,424	182,254

(2) 商品有価証券

該当事項はありません。

(3) 保有有価証券

(単位:百万円)

区分	年度	2022年度 (2023年3月31日現在)		2023年度 (2024年3月31日現在)		2024年度 (2025年3月31日現在)	
		金額	構成比	金額	構成比	金額	構成比
国債		407,935	16.1%	378,531	13.2%	363,308	14.3%
地方債		23,768	0.9	12,549	0.4	12,461	0.5
社債		254,975	10.1	220,379	7.7	189,508	7.4
株式		863,841	34.1	1,091,267	38.0	805,582	31.7
外国証券		885,682	34.9	1,059,859	36.9	1,079,118	42.4
その他の証券		100,107	3.9	110,531	3.8	93,006	3.7
合計		2,536,311	100.0	2,873,118	100.0	2,542,985	100.0

(4) 保有有価証券利回り

① 運用資産利回り（インカム利回り）

年度	2022年度 (2022年4月1日から 2023年3月31日まで)	2023年度 (2023年4月1日から 2024年3月31日まで)	2024年度 (2024年4月1日から 2025年3月31日まで)
区分			
公社債	1.20%	1.30%	1.36%
株式	6.31	7.59	8.28
外国証券	2.45	2.93	3.68
その他の証券	3.12	4.68	11.62
合計	2.76	3.29	4.03

② 資産運用利回り（実現利回り）

年度	2022年度 (2022年4月1日から 2023年3月31日まで)	2023年度 (2023年4月1日から 2024年3月31日まで)	2024年度 (2024年4月1日から 2025年3月31日まで)
区分			
公社債	1.04%	1.45%	1.04%
株式	16.57	33.29	40.12
外国証券	2.30	2.20	2.02
その他の証券	0.84	3.21	△0.30
合計	4.43	7.36	8.05

(参考) 時価総合利回り

年度	2022年度 (2022年4月1日から 2023年3月31日まで)	2023年度 (2023年4月1日から 2024年3月31日まで)	2024年度 (2024年4月1日から 2025年3月31日まで)
区分			
公社債	△1.22%	0.05%	△2.35%
株式	8.28	41.78	△9.05
外国証券	△2.19	11.65	2.89
その他の証券	△4.15	19.23	7.83
合計	1.48	19.15	△2.63

(注) 資産運用利回り（実現利回り）および時価総合利回りの算出方法は4(3)および（参考）の各注記に記載のとおりです。

(5) 有価証券の種類別の残存期間別残高

(単位:百万円)

区分	2023年度 (2024年3月31日現在)							
	1年以下	1年超 3年以下	3年超 5年以下	5年超 7年以下	7年超 10年以下	10年超 (期間の定め のないものを含む)	合計	構成比
国債	7,486	61,227	68,426	67,943	83,101	90,346	378,531	13.2%
地方債	201	2,717	7,607	—	—	2,023	12,549	0.4
社債	28,673	50,950	51,098	54,538	31,703	3,414	220,379	7.7
株式	—	—	—	—	—	1,091,267	1,091,267	38.0
外国証券	11,319	52,505	61,481	127,675	136,022	670,856	1,059,859	36.9
うち外国公社債	(11,319)	(52,505)	(61,481)	(127,675)	(136,022)	(211,175)	(600,179)	(20.9)
うち外国株式その他	(—)	(—)	(—)	(—)	(—)	(459,680)	(459,680)	(16.0)
その他の証券	—	—	—	—	—	110,531	110,531	3.8
合計	47,680	167,400	188,613	250,157	250,826	1,968,438	2,873,118	100.0

(単位:百万円)

区分	2024年度 (2025年3月31日現在)							
	1年以下	1年超 3年以下	3年超 5年以下	5年超 7年以下	7年超 10年以下	10年超 (期間の定め のないものを含む)	合計	構成比
国債	28,700	59,186	52,823	80,340	46,240	96,016	363,308	14.3%
地方債	3,277	5,787	1,549	—	—	1,846	12,461	0.5
社債	12,883	56,839	45,849	50,353	21,569	2,013	189,508	7.4
株式	—	—	—	—	—	805,582	805,582	31.7
外国証券	—	30,194	51,824	139,324	128,503	729,271	1,079,118	42.4
うち外国公社債	—	(30,194)	(51,824)	(139,324)	(128,503)	(180,553)	(530,400)	(20.8)
うち外国株式その他	(—)	(—)	(—)	(—)	(—)	(548,718)	(548,718)	(21.6)
その他の証券	—	—	—	—	—	93,006	93,006	3.7
合計	44,861	152,007	152,047	270,018	196,313	1,727,736	2,542,985	100.0

(6) 業種別保有株式の額

(単位:百万株、百万円)

区分	2022年度 (2023年3月31日現在)			2023年度 (2024年3月31日現在)			2024年度 (2025年3月31日現在)		
	株数	金額	構成比	株数	金額	構成比	株数	金額	構成比
商業	57	137,854	16.0%	55	187,021	17.1%	58	177,995	22.1%
化学	67	232,818	27.0	60	254,464	23.3	52	157,618	19.6
輸送用機器	37	127,429	14.8	48	199,622	18.3	36	117,310	14.6
建設業	18	40,708	4.7	17	52,840	4.8	19	52,529	6.5
金融保険業	64	46,646	5.4	60	62,950	5.8	45	47,741	5.9
電気機器	25	53,268	6.2	19	47,334	4.3	17	35,845	4.4
電気・ガス	14	24,407	2.8	14	36,964	3.4	13	34,053	4.2
陸運業	23	48,501	5.6	19	46,844	4.3	13	28,512	3.5
金属製品	8	11,067	1.3	8	17,994	1.6	7	27,905	3.5
食料品	6	21,340	2.5	8	28,080	2.6	7	20,443	2.5
その他	71	119,800	13.7	77	157,147	14.5	62	105,627	13.2
合計	396	863,841	100.0	391	1,091,267	100.0	334	805,582	100.0

(注) 1.業種別区分は、証券取引所の業種分類に準じています。

2.化学は医薬品を、陸運業は空運業を含みます。また、卸売業および小売業は商業として、銀行業、保険業およびその他金融業は金融保険業として記載しています。

(7) 業種別貸付金残高

(単位:百万円)

区分	2022年度 (2023年3月31日現在)		2023年度 (2024年3月31日現在)		2024年度 (2025年3月31日現在)	
	金額	構成比	金額	構成比	金額	構成比
農林・水産業	—	—	—	—	—	—
鉱業・採石業・砂利採取業	—	—	—	—	—	—
建設業	650	0.3%	700	0.3%	600	0.2%
製造業	—	—	—	—	1,847	0.7
卸売業・小売業	1,836	0.7	2,684	1.0	2,137	0.8
金融業・保険業	17,582	6.7	17,567	6.5	11,773	4.4
不動産業・物品賃貸業	16,650	6.4	15,350	5.7	16,950	6.3
情報通信業	—	—	—	—	—	—
運輸業・郵便業	200	0.1	200	0.1	2,746	1.0
電気・ガス・熱供給・水道業	873	0.3	873	0.3	873	0.3
サービス業等	900	0.3	700	0.3	500	0.2
その他	216,480	83.1	226,561	84.1	228,709	84.6
(うち個人住宅・消費者ローン)	(134,450)	(51.6)	(161,096)	(59.8)	(172,602)	(63.9)
小計	255,173	97.9	264,637	98.3	266,137	98.5
公共団体	4,282	1.7	3,912	1.4	3,543	1.3
公社・公団	—	—	—	—	—	—
約款貸付	1,081	0.4	717	0.3	482	0.2
合計	260,537	100.0	269,267	100.0	270,163	100.0

(注) 業種別区分は、日本標準産業分類の大分類に準じています。

(8) 担保別貸付金残高

(単位:百万円)

区分	2022年度 (2023年3月31日現在)		2023年度 (2024年3月31日現在)		2024年度 (2025年3月31日現在)	
	金額	構成比	金額	構成比	金額	構成比
担保貸付	36,656	14.1%	35,574	13.2%	33,538	12.4%
有価証券担保貸付	—	—	—	—	—	—
不動産・動産・財団担保貸付	28,456	10.9	27,874	10.3	25,838	9.6
指名債権担保貸付	8,200	3.2	7,700	2.9	7,700	2.8
保証貸付	180,296	69.2	199,637	74.1	203,796	75.4
信用貸付	35,961	13.8	28,156	10.5	27,879	10.3
その他	6,542	2.5	5,181	1.9	4,465	1.7
一般貸付計	259,456	99.6	268,550	99.7	269,681	99.8
約款貸付	1,081	0.4	717	0.3	482	0.2
合計	260,537	100.0	269,267	100.0	270,163	100.0
(うち劣後特約貸付)	(5,000)	(1.9)	(5,000)	(1.9)	(—)	(—)

(9) 規模別貸付金残高

(単位:百万円)

区分	2022年度 (2023年3月31日現在)		2023年度 (2024年3月31日現在)		2024年度 (2025年3月31日現在)	
	金額	構成比	金額	構成比	金額	構成比
大企業	26,438	10.2%	25,456	9.5%	25,343	9.4%
中堅企業	1,500	0.6	1,000	0.4	500	0.2
中小企業	11,584	4.4	12,326	4.6	12,168	4.5
その他	219,932	84.8	229,767	85.5	231,669	85.9
一般貸付計	259,456	100.0	268,550	100.0	269,681	100.0

- (注) 1. 大企業とは、資本金10億円以上の企業です。
 2. 中堅企業とは、1.の「大企業」及び3.の「中小企業」以外の企業です。
 3. 中小企業とは、資本金3億円以下の企業です。(ただし、卸売業は資本金1億円以下、小売業、飲食業及びサービス業は資本金5千万円以下の企業です。)
 4. その他とは、非居住者貸付、公共団体・公企業、個人ローン等です。

(10) 使途別貸付金残高

(単位:百万円)

区分	2022年度 (2023年3月31日現在)		2023年度 (2024年3月31日現在)		2024年度 (2025年3月31日現在)	
	金額	構成比	金額	構成比	金額	構成比
設備資金	101,745	39.1%	94,836	35.2%	84,611	31.3%
運転資金	158,792	60.9	174,431	64.8	185,551	68.7
合計	260,537	100.0	269,267	100.0	270,163	100.0

(11) 貸付金地域別内訳 (企業向け融資)

(単位:百万円)

区分	2022年度 (2023年3月31日現在)		2023年度 (2024年3月31日現在)		2024年度 (2025年3月31日現在)	
	金額	構成比	金額	構成比	金額	構成比
首都圏	36,486	72.3%	35,532	83.2%	34,549	83.1%
近畿圏	3,318	6.6	3,240	7.6	3,162	7.6
上記以外の地域	4,017	8.0	3,933	9.2	3,849	9.3
国内計	43,823	86.9	42,706	100.0	41,561	100.0
海外計	6,622	13.1	—	—	—	—
合計	50,445	100.0	42,706	100.0	41,561	100.0

(注) 個人ローン、約款貸付を含めていません。

(12) 貸付金残存期間別残高

(単位:百万円)

年度	区分	期間						合計
		1年以下	1年超 3年以下	3年超 5年以下	5年超 7年以下	7年超 10年以下	10年超 (期間の定め のないものを含む)	
2023年度 (2024年3月31日現在)	固定金利	22,362	25,256	36,262	30,167	29,103	66,292	209,444
	変動金利	403	595	2,028	2,146	2,943	51,705	59,822
	合計	22,765	25,852	38,290	32,314	32,046	117,997	269,267
2024年度 (2025年3月31日現在)	固定金利	13,064	28,180	44,130	25,331	38,548	70,619	219,875
	変動金利	255	690	2,182	2,047	2,077	43,034	50,288
	合計	13,319	28,871	46,313	27,379	40,626	113,653	270,163

(13) 国内企業向け貸付金残存期間別残高

(単位:百万円)

年度	区分	期間						合計
		1年以下	1年超 3年以下	3年超 5年以下	5年超 7年以下	7年超 10年以下	10年超 (期間の定め のないものを含む)	
2023年度 (2024年3月31日現在)	固定金利	19,790	8,685	5,835	2,000	—	—	36,311
	変動金利	363	200	1,200	707	—	—	2,471
	合計	20,154	8,885	7,035	2,707	—	—	38,782
2024年度 (2025年3月31日現在)	固定金利	10,272	10,679	12,086	—	952	2,033	36,024
	変動金利	203	200	1,407	176	—	—	1,987
	合計	10,476	10,879	13,493	176	952	2,033	38,012

(14) 劣後特約付貸付金残高

前記(8)担保別貸付金残高に併記しています。

(15) 住宅関連融資

(単位:百万円)

区分	年度	2022年度 (2023年3月31日現在)		2023年度 (2024年3月31日現在)		2024年度 (2025年3月31日現在)	
		金額	構成比	金額	構成比	金額	構成比
個人ローン		2,427	100.0% (0.9)	2,031	100.0% (0.8)	1,763	100.0% (0.7)
総貸付残高		260,537		269,267		270,163	

(注) () 内は総貸付残高に対する比率です。

(16) 公共関係投融資 (新規引受ベース)

(単位:百万円)

区分	年度	2022年度 (2022年4月1日から 2023年3月31日まで)		2023年度 (2023年4月1日から 2024年3月31日まで)		2024年度 (2024年4月1日から 2025年3月31日まで)	
		金額	構成比	金額	構成比	金額	構成比
公社債		132	61.8%	132	66.4%	115	56.5%
貸付		82	38.2	67	33.6	89	43.5
合計		214	100.0	199	100.0	204	100.0

(17) 各種ローン金利

2023年度

(単位:%)

貸出の種類	利率					
	2023年 4月3日	2023年 4月11日	2023年 6月9日	2023年 7月3日	2023年 8月10日	2023年 9月8日
一般貸付標準金利 (長期プライムレート)	1.45	1.40	1.30	1.30	1.40	1.45
住宅ローン	1.45	1.45	1.45	1.30	1.30	1.30

(単位:%)

貸出の種類	利率							
	2023年 10月2日	2023年 10月11日	2023年 11月10日	2023年 12月8日	2024年 1月4日	2024年 1月10日	2024年 2月9日	2024年 3月8日
一般貸付標準金利 (長期プライムレート)	1.45	1.50	1.60	1.50	1.50	1.40	1.50	1.60
住宅ローン	1.45	1.45	1.45	1.45	1.50	1.50	1.50	1.50

(注) 住宅ローンは変動型(長期プライム連動型)の金利を記載しています。

2024年度

(単位:%)

貸出の種類	利率					
	2024年 4月1日	2024年 5月10日	2024年 6月11日	2024年 7月1日	2024年 8月9日	2024年 9月10日
一般貸付標準金利 (長期プライムレート)	1.60	1.70	1.80	1.80	1.65	1.70
住宅ローン	1.60	1.60	1.60	1.80	1.80	1.80

(単位:%)

貸出の種類	利率							
	2024年 10月1日	2024年 10月10日	2024年 11月8日	2024年 12月10日	2025年 1月6日	2025年 1月10日	2025年 2月12日	2025年 3月11日
一般貸付標準金利 (長期プライムレート)	1.70	1.75	1.85	1.90	1.90	2.00	2.20	2.35
住宅ローン	1.70	1.70	1.70	1.70	1.90	1.90	1.90	1.90

(注) 住宅ローンは変動型(長期プライム連動型)の金利を記載しています。

(18) 有形固定資産及び有形固定資産合計の残高

(単位:百万円)

区分	年度	2022年度 (2023年3月31日現在)	2023年度 (2024年3月31日現在)	2024年度 (2025年3月31日現在)
	土地		69,791	67,313
営業用		48,751	46,525	45,096
賃貸用		21,039	20,787	20,947
建物		95,434	94,018	94,280
営業用		72,520	70,654	70,238
賃貸用		22,914	23,363	24,042
建設仮勘定		468	117	333
営業用		413	104	298
賃貸用		54	13	35
合計		165,694	161,450	160,659
営業用		121,686	117,285	115,633
賃貸用		44,007	44,164	45,025
リース資産		—	—	—
その他の有形固定資産		11,507	10,214	9,798
有形固定資産合計		177,201	171,664	170,457

(19) 支払承諾の残高内訳

(単位:百万円)

区分	年度	2022年度 (2023年3月31日現在)		2023年度 (2024年3月31日現在)		2024年度 (2025年3月31日現在)	
		口数	金額	口数	金額	口数	金額
融資に係る保証		2	6,000	2	6,000	1	3,000
社債等に係る保証		—	—	—	—	—	—
資産流動化に係る保証		—	—	—	—	—	—
その他		1	4,000	1	4,000	1	4,000
合計		3	10,000	3	10,000	2	7,000

(20) 支払承諾見返の担保別内訳

(単位:百万円)

区分	年度	2022年度 (2023年3月31日現在)	2023年度 (2024年3月31日現在)	2024年度 (2025年3月31日現在)
	信用		10,000	10,000

(21) 長期性資産

(単位:百万円)

区分	年度	2022年度 (2023年3月31日現在)	2023年度 (2024年3月31日現在)	2024年度 (2025年3月31日現在)
長期性資産		257,675	225,655	194,217

(注) 長期性資産の金額は、責任準備金の内訳である払戻積立金と契約者配当準備金に含まれる、積立保険の収入積立保険料等とその運用益の累計残高です。

6. 特別勘定に関する指標等

(1) 特別勘定資産残高

該当ありません。

(2) 特別勘定資産

該当ありません。

(3) 特別勘定の運用収支

該当ありません。

財産の状況

1. 財務諸表

(1) 貸借対照表

(単位:百万円)

科目	年度		科目	年度	
	2023年度 (2024年3月31日現在)	2024年度 (2025年3月31日現在)		2023年度 (2024年3月31日現在)	2024年度 (2025年3月31日現在)
	金額	金額		金額	金額
(資産の部)			(負債の部)		
現金及び預貯金	277,440	182,269	保険契約準備金	2,459,192	2,427,643
現金	15	15	支払備金	720,229	748,837
預貯金	277,424	182,254	責任準備金	1,738,963	1,678,806
金銭の信託	3,419	3,580	社債	50,000	25,000
有価証券	2,873,118	2,542,985	その他負債	437,921	298,567
国債	378,531	363,308	共同保険借	4,710	4,680
地方債	12,549	12,461	再保険借	36,891	44,021
社債	220,379	189,508	外国再保険借	79,656	77,050
株式	1,091,267	805,582	代理業務借	2,603	2,528
外国証券	1,059,859	1,079,118	債券貸借取引受入担保金	219,944	91,806
その他の証券	110,531	93,006	未払法人税等	18,213	17,040
貸付金	269,267	270,163	預り金	2,940	2,994
保険約款貸付	717	482	前受収益	23	20
一般貸付	268,550	269,681	未払金	40,790	33,969
有形固定資産	171,664	170,457	仮受金	17,783	20,501
土地	67,313	66,044	金融派生商品	13,306	2,905
建物	94,018	94,280	資産除去債務	1,057	1,047
建設仮勘定	117	333	その他の負債	0	0
その他の有形固定資産	10,214	9,798	退職給付引当金	44,603	43,865
無形固定資産	78,905	75,015	賞与引当金	6,159	6,960
ソフトウェア	48,644	40,525	株式給付引当金	892	349
その他の無形固定資産	30,260	34,489	特別法上の準備金	37,707	39,611
その他資産	398,746	398,482	価格変動準備金	37,707	39,611
未収保険料	2,246	2,053	繰延税金負債	41,465	—
代理店貸	84,080	87,032	支払承諾	10,000	7,000
外国代理店貸	4,277	3,804	負債の部合計	3,087,941	2,848,997
共同保険貸	6,374	2,852	(純資産の部)		
再保険貸	48,507	41,098	株主資本		
外国再保険貸	166,336	176,275	資本金	100,005	100,005
代理業務貸	290	311	資本剰余金		
未収金	36,190	33,847	資本準備金	52,593	52,593
未収収益	5,720	6,008	その他資本剰余金	28,614	27,195
預託金	7,606	6,616	資本剰余金合計	81,207	79,788
地震保険預託金	542	386	利益剰余金		
仮払金	35,443	32,632	利益準備金	47,411	47,411
金融派生商品	1,129	5,563	その他利益剰余金	171,840	176,503
前払年金費用	29,987	33,610	特定事業出資積立金	125	75
繰延税金資産	—	23,948	繰越利益剰余金	171,715	176,428
支払承諾見返	10,000	7,000	利益剰余金合計	219,252	223,915
貸倒引当金	△860	△870	株主資本合計	400,465	403,708
			評価・換算差額等		
			その他有価証券評価差額金	623,281	453,936
			評価・換算差額等合計	623,281	453,936
資産の部合計	4,111,688	3,706,643	純資産の部合計	1,023,746	857,645
			負債及び純資産の部合計	4,111,688	3,706,643

(2024年度 貸借対照表等に関する注記)

1. 会計方針に関する事項

(1) 有価証券（保険業法施行規則上の「現金及び預貯金」又は「買入金銭債権」に区分されるものを含む。）の評価基準及び評価方法

- ① 子会社株式及び関連会社株式の評価は、移動平均法に基づく原価法によっております。
- ② その他有価証券（市場価格のない株式等を除く。）の評価は、時価法によっております。
なお、評価差額は全部純資産直入法により処理し、また、売却原価の算定は移動平均法に基づいております。
- ③ その他有価証券のうち市場価格のない株式等の評価は、移動平均法に基づく原価法によっております。
- ④ 有価証券運用を主目的とする単独運用の金銭の信託において信託財産として運用されている有価証券の評価は、時価法によっております。
また、運用目的及び満期保有目的のいずれにも該当しない単独運用の金銭の信託において信託財産として運用されている有価証券の評価は、その他有価証券と同じ方法によっております。

(2) デリバティブ取引の評価基準及び評価方法
デリバティブ取引の評価は、時価法によっております。

(3) 固定資産の減価償却の方法

- ① 有形固定資産
有形固定資産の減価償却は、定額法によっております。
- ② 無形固定資産
無形固定資産の減価償却は、定額法によっております。なお、自社利用のソフトウェアの減価償却は、見積利用可能期間に基づく定額法によっております。

(4) 外貨建の資産及び負債の本邦通貨への換算基準

外貨建金銭債権債務は、決算日の直物為替相場により円貨に換算し、換算差額は損益として処理しております。

(5) 引当金の計上基準

- ① 貸倒引当金
債権の貸倒れによる損失に備えるため、資産の自己査定基準及び償却・引当基準により、次のとおり計上しております。
破産、特別清算、手形交換所における取引停止処分等、法的・形式的に経営破綻の事実が発生している債務者に対する債権及び実質的に経営破綻に陥っている債務者に対する債権については、債権額から担保の処分可能見込額及び保証による回収が可能と認められる額等を控除し、その残額を引き当てております。
今後、経営破綻に陥る可能性が大きいと認められる債務者に対する債権については、債権額から担保の処分可能見込額及び保証による回収が可能と認められる額を控除し、その残額のうち、債務者の支払能力を総合的に判断して必要と認められる額を引き当てております。
上記以外の債権については、過去の一定期間における貸倒実績等から算出した貸倒実績率を債権額に乗じた額を引き当てております。
また、全ての債権は資産の自己査定基準に基づき、関連部署が資産査定を実施し、当該部署から独立した監査部署が査定結果を監査しており、その査定結果に基づいて上記の引き当てを行っております。
- ② 退職給付引当金
従業員の退職給付に備えるため、当事業年度末における退職給付債務及び年金資産の見込額に基づき計上しております。
イ 退職給付見込額の期間帰属方法
退職給付債務の算定にあたり、退職給付見込額を当事業年度末までの期間に帰属させる方法については、給付算定式基準によっております。

□ 数理計算上の差異の費用処理方法

数理計算上の差異は、各事業年度の発生時における従業員の平均残存勤務期間以内の一定の年数（11年）による定額法により按分した額をそれぞれ発生の日翌事業年度から費用処理しております。

- ③ 賞与引当金
従業員及び執行役員の賞与に充てるため、当事業年度末における支給見込額を基準に計上しております。
- ④ 株式給付引当金
従業員向け株式報酬制度における株式交付基準に基づく親会社であるMS & ADインシュアランスグループホールディングス株式会社の株式の交付に備えるため、当事業年度末における株式給付債務の見込額を基準に計上しております。
- ⑤ 価格変動準備金
株式等の価格変動による損失に備えるため、保険業法第115条の規定に基づき計上しております。

(6) ヘッジ会計の方法

外貨建資産に係る為替変動リスクをヘッジする目的で実施する為替予約取引、通貨オプション取引、株式に係る価格変動リスクをヘッジする目的で実施する株式先渡取引について、時価ヘッジを適用しております。
なお、振当処理の要件を満たしている為替予約取引につきましては、振当処理を適用しております。
また、外貨建債券、外貨建投資信託及び株式について時価ヘッジを適用する場合、事前にヘッジ対象となる個別銘柄を特定し、個別ヘッジを行っております。
ヘッジの有効性については、ヘッジ対象とヘッジ手段の重要な条件が同一であり、両者に高い相関関係があることから、ヘッジの有効性の評価を省略しております。

(7) その他計算書類作成のための基本となる重要な事項

- ① 保険契約に関する会計処理
保険料、支払備金及び責任準備金等の保険契約に関する会計処理については、保険業法等の法令等の定めによっております。
- ② 退職給付に係る会計処理
退職給付に係る未認識数理計算上の差異の会計処理の方法は、連結計算書類における会計処理の方法と異なっております。
- ③ 消費税等の会計処理
消費税等の会計処理は税抜方式によっております。ただし、損害調査費、営業費及び一般管理費等の費用は税込方式によっております。
なお、資産に係る控除対象外消費税等は仮払金に計上し、5年間で均等償却を行っております。
- ④ グループ通算制度の適用
当社は、MS & ADインシュアランスグループホールディングス株式会社を通算親会社とするグループ通算制度を適用しております。

2. 会計上の見積りに関する事項

(支払備金)

- (1) 当事業年度の計算書類に計上した金額
当事業年度の貸借対照表の「支払備金」に748,837百万円計上しております。
- (2) 会計上の見積りの内容に関する理解に資する情報
保険業法第117条、同施行規則第72条及び第73条の規定に基づき、保険契約に基づいて支払義務が発生した又は発生したと認められる保険金等のうち、まだ支払っていない金額を見積もり、支払備金として積み立てております。

① 算出方法	
支払事由の発生が報告があった保険契約については、支払事由の報告内容、保険契約の内容及び損害調査内容等に基づき個別に支払見込額を計上しております。	
保険契約に規定する支払事由が既に発生しているものの、まだ支払事由の発生を受けていないものについては、過去の支払実績等を勘案して算出した最終損害見積額等に基づき計上しております。	
② 翌事業年度の計算書類に与える影響	
損害調査の進展、裁判等の結果、インフレーションや為替相場の変動などにより、保険金等の支払額や支払備金の計上額が当初の見積りから変動する可能性があります。	
3. 消費貸借契約により貸し付けている有価証券が、国債に合計91,664百万円含まれております。	
4. 保険業法に基づく債権のうち、破産更生債権及びこれらに準ずる債権、危険債権、三月以上延滞債権並びに貸付条件緩和債権の額並びにこれらの合計額は以下のとおりであります。	
(1) 破産更生債権及びこれらに準ずる債権額は22百万円です。	
なお、破産更生債権及びこれらに準ずる債権とは、破産手続開始、更生手続開始又は再生手続開始の申立て等の事由により経営破綻に陥っている債務者に対する債権及びこれらに準ずる債権であります。	
(2) 危険債権額は3百万円です。	
なお、危険債権とは、債務者が経営破綻の状態には至っていないが、財政状態及び経営成績が悪化し、契約に従った債権の元本の回収及び利息の受取りができない可能性の高い債権で、破産更生債権及びこれらに準ずる債権に該当しない債権であります。	
(3) 三月以上延滞債権額は30百万円です。	
なお、三月以上延滞債権とは、元本又は利息の支払が約定支払日の翌日から三月以上遅延している貸付金で破産更生債権及びこれらに準ずる債権並びに危険債権に該当しないものであります。	
(4) 貸付条件緩和債権額は24百万円です。	
なお、貸付条件緩和債権とは、債務者の経営再建又は支援を図ることを目的として、金利の減免、利息の支払猶予、元本の返済猶予、債権放棄その他の債務者に有利となる取決めを行った貸付金で、破産更生債権及びこれらに準ずる債権、危険債権並びに三月以上延滞債権に該当しないものであります。	
(5) 破産更生債権及びこれらに準ずる債権額、危険債権額、三月以上延滞債権額並びに貸付条件緩和債権額の合計額は81百万円です。	
5. 有形固定資産の減価償却累計額は236,093百万円、圧縮記帳額は5,658百万円です。	
6. 関係会社に対する金銭債権総額は48,492百万円、金銭債務総額は21,346百万円です。	
7. 繰延税金資産及び繰延税金負債の発生の主な原因別の内訳は次のとおりです。	
繰延税金資産	
責任準備金	113,592百万円
支払備金	34,868百万円
有価証券	26,061百万円
減価償却費	18,854百万円
価格変動準備金	11,427百万円
その他	27,083百万円
繰延税金資産小計	231,888百万円
評価性引当額	△24,978百万円
繰延税金資産合計	206,909百万円
繰延税金負債	
その他有価証券評価差額金	△182,433百万円
その他	△528百万円
繰延税金負債合計	△182,961百万円
繰延税金資産（負債）の純額	23,948百万円

(法人税等の税率の変更による繰延税金資産及び繰延税金負債等の金額の修正)

「所得税法等の一部を改正する法律」（令和7年法律第13号）が2025年3月31日に国会で成立したことに伴い、2026年4月1日以後開始する事業年度より、「防衛特別法人税」の課税が行われることとなりました。これに伴い、2026年4月1日に開始する事業年度以降に解消が見込まれる一時差異等に係る繰延税金資産及び繰延税金負債については、法定実効税率を27.92%から28.85%に変更し計算しております。

この税率変更により、当事業年度の責任準備金は1,607百万円増加し、繰延税金資産（繰延税金負債の金額を控除した金額）は31百万円、その他有価証券評価差額金は4,949百万円、法人税等調整額は4,917百万円それぞれ減少し、また、当期純利益は3,310百万円増加しております。

8. 関係会社の株式の額は112,751百万円、出資金の額は18,432百万円です。	
9. 担保に供している資産は、有価証券50,382百万円、金銭の信託3,080百万円及び現金及び預貯金37百万円です。これは、海外営業のための供託資産及びデリバティブ取引の担保として差し入れている有価証券等です。	
10. 支払備金の内訳は、次のとおりです。	
支払備金（出再支払備金控除前、 （□）に掲げる保険を除く。）	761,121百万円
同上に係る出再支払備金	47,213百万円
差引（イ）	713,907百万円
地震保険及び自動車損害賠償責任保 険に係る支払備金（□）	34,929百万円
計（イ+□）	748,837百万円
11. 責任準備金の内訳は、次のとおりです。	
普通責任準備金（出再責任準備金控除前）	1,090,545百万円
同上に係る出再責任準備金	129,899百万円
差引（イ）	960,645百万円
その他の責任準備金（□）	718,161百万円
計（イ+□）	1,678,806百万円
12. 1株当たりの純資産額は1,168円29銭です。算定上の基礎である純資産の部の合計額及び普通株式に係る当事業年度末の純資産額は857,645百万円、1株当たりの純資産額の算定に用いた当事業年度末の普通株式の数は734,101千株です。	
13. 債務保証及び保証類似行為は、次のとおりです。	
(債務保証)	
当社は、以下の会社の保険引受に関して次のとおり保証を行っております。	
Aioi Nissay Dowa Insurance Company of Europe SE	55,537百万円
Aioi Nissay Dowa Insurance UK Limited	53,517百万円
MSIG Specialty Insurance USA Inc.	16,827百万円
Aioi Nissay Dowa Life Insurance of Europe AG	1,573百万円
計	127,456百万円
(保証類似行為)	
当社は、子会社であるDTRIC Insurance Company, Limitedとの間で、同社の純資産額が一定水準を下回った場合、又は債務の支払に必要な流動資産が不足した場合に、同社に対して資金を提供すること等を約したギャランティー・アグリーメントを締結しております。なお、本契約は同社の債務支払に関して保証を行うものではありません。	
当事業年度末において同社の純資産額は一定水準を超えており、かつ流動資産の不足も発生しておりません。また、同社の当事業年度末における負債合計は12,494百万円、資産合計は16,779百万円です。	
14. 子会社、関連会社及び関係会社の定義は、会社計算規則第2条に基づいております。	
15. 金額は、記載単位未満を切り捨てて表示しております。	

(2) 損益計算書

(単位:百万円)

科目	年度	2023年度 (2023年4月1日から 2024年3月31日まで)	2024年度 (2024年4月1日から 2025年3月31日まで)
経常収益		1,660,243	1,710,099
保険引受収益		1,476,673	1,516,660
正味収入保険料		1,368,988	1,430,364
収入積立保険料		8,293	6,802
積立保険料等運用益		14,792	15,089
責任準備金戻入額		61,180	60,156
為替差益		10,183	1,464
その他保険引受収益		13,234	2,783
資産運用収益		175,853	186,162
利息及び配当金収入		73,643	89,654
金銭の信託運用益		0	0
有価証券売却益		114,367	111,561
為替差益		2,522	—
その他運用収益		113	35
積立保険料等運用益振替		△14,792	△15,089
その他経常収益		7,715	7,276
経常費用		1,581,178	1,569,994
保険引受費用		1,332,197	1,320,941
正味支払保険金		826,822	865,963
損害調査費		82,194	86,032
諸手数料及び集金費		288,433	297,301
満期返戻金		45,016	41,974
契約者配当金		5	18
支払備金繰入額		88,658	28,607
その他保険引受費用		1,067	1,042
資産運用費用		55,250	49,494
有価証券売却損		31,609	21,434
有価証券評価損		720	4,154
金融派生商品費用		19,947	15,153
為替差損		—	128
その他運用費用		2,972	8,624
営業費及び一般管理費		191,507	196,541
その他経常費用		2,223	3,017
支払利息		401	485
貸倒引当金繰入額		92	11
貸倒損失		0	2
その他の経常費用		1,728	2,518
経常利益		79,064	140,105
特別利益		1,032	2,711
固定資産処分益		1,032	2,711
特別損失		7,961	9,369
固定資産処分損		3,654	6,778
減損損失		2,308	687
特別法上の準備金繰入額		1,998	1,903
価格変動準備金繰入額		1,998	1,903
税引前当期純利益		72,136	133,446
法人税及び住民税		21,968	31,409
法人税等調整額		△5,913	△6,710
法人税等合計		16,054	24,699
当期純利益		56,081	108,747

(2024年度 損益計算書に関する注記)

1. 関係会社との取引による収益総額は103,367百万円、費用総額は121,166百万円であります。

2. (1) 正味収入保険料の内訳は、次のとおりであります。

収入保険料	1,698,532百万円
支払再保険料	268,168百万円
差引	1,430,364百万円

(2) 正味支払保険金の内訳は、次のとおりであります。

支払保険金	1,014,644百万円
回収再保険金	148,680百万円
差引	865,963百万円

(3) 諸手数料及び集金費の内訳は、次のとおりであります。

支払諸手数料及び集金費	326,508百万円
出再保険手数料	29,206百万円
差引	297,301百万円

(4) 支払備金繰入額（△は支払備金戻入額）の内訳は、次のとおりであります。

支払備金繰入額（出再支払備金控除前、（口）に掲げる保険を除く。）	20,803百万円
同上に係る出再支払備金繰入額	△7,882百万円
差引（イ）	28,685百万円
地震保険及び自動車損害賠償責任保険に係る支払備金繰入額（口）	△78百万円
計（イ+口）	28,607百万円

(5) 責任準備金戻入額（△は責任準備金繰入額）の内訳は、次のとおりであります。

普通責任準備金戻入額（出再責任準備金控除前）	1,003百万円
同上に係る出再責任準備金戻入額	3,560百万円
差引（イ）	△2,557百万円
その他の責任準備金戻入額（口）	62,714百万円
計（イ+口）	60,156百万円

(6) 利息及び配当金収入の内訳は、次のとおりであります。

預貯金利息	587百万円
有価証券利息・配当金	77,366百万円
貸付金利息	3,118百万円
不動産賃貸料	4,782百万円
その他利息・配当金	3,799百万円
計	89,654百万円

3. 金銭の信託運用益中に評価損益は発生しておりません。また、金融派生商品費用中の評価損益は1,705百万円の益であります。

4. 1株当たりの当期純利益金額は148円13銭であります。算定上の基礎である当期純利益金額は108,747百万円であり、その全額が普通株式に係るものであります。また、普通株式の期中平均株式数は734,101千株であります。なお、潜在株式調整後1株当たり当期純利益金額については、潜在株式が存在しないため記載しておりません。

5. その他保険引受収益には、外貨建再保険取引に関する為替リスクの軽減を目的としたデリバティブ取引に係る金融派生商品収益2,763百万円を含んでおります。

6. その他の経常費用には、私的独占の禁止及び公正取引の確保に関する法律に基づく課徴金支払額506百万円を含んでおります。

7. 法定実効税率と税効果会計適用後の法人税等の負担率との間に重要な差異があるときの、当該差異の原因となった主要な項目別の内訳は次のとおりであります。

法定実効税率	27.92%
（調整）	
受取配当等の益金不算入額	△5.93%
交際費等の損金不算入額	0.22%
住民税均等割額	0.25%
評価性引当額の増減	0.83%
税額控除	△0.70%
税率変更影響	△3.40%
その他	△0.68%
税効果会計適用後の法人税等の負担率	18.51%

8. 関連当事者との取引に関する事項は以下のとおりであります。

種類	会社等の名称	議決権等の所有(被所有)割合	関連当事者との関係	取引の内容	取引金額(百万円)	科目	期末残高(百万円)
子会社	Aioi Nissay Dowa Insurance Company of Europe SE	100%	再保険契約 債務保証等	債務保証 (注)	55,537	—	—
子会社	Aioi Nissay Dowa Insurance UK Limited	100%	役員の派遣 再保険契約 債務保証等	債務保証 (注)	53,517	—	—

(注) 当社はAioi Nissay Dowa Insurance Company of Europe SE及びAioi Nissay Dowa Insurance UK Limitedの保険引受に関して債務保証を行っております。

9. 子会社及び関係会社の定義は、会社計算規則第2条に基づいております。

10. 金額は、記載単位未満を切り捨てて表示しております。

(3) 貸借対照表 (主要項目) の推移

(単位:百万円)

科目	年度 2022年度 (2023年3月31日現在)	2023年度 (2024年3月31日現在)	2024年度 (2025年3月31日現在)
(資産の部)			
現金及び預貯金	232,720	277,440	182,269
金銭の信託	3,050	3,419	3,580
有価証券	2,536,311	2,873,118	2,542,985
貸付金	260,537	269,267	270,163
有形固定資産	177,201	171,664	170,457
無形固定資産	75,119	78,905	75,015
その他資産	366,106	398,746	398,482
前払年金費用	27,789	29,987	33,610
繰延税金資産	45,624	—	23,948
支払承諾見返	10,000	10,000	7,000
貸倒引当金	△771	△860	△870
資産の部合計	3,733,689	4,111,688	3,706,643
(負債の部)			
保険契約準備金	2,432,837	2,459,192	2,427,643
社債	50,000	50,000	25,000
その他負債	392,641	437,921	298,567
退職給付引当金	42,168	44,603	43,865
賞与引当金	6,185	6,159	6,960
株式給付引当金	446	892	349
特別法上の準備金	35,708	37,707	39,611
繰延税金負債	—	41,465	—
支払承諾	10,000	10,000	7,000
負債の部合計	2,969,987	3,087,941	2,848,997
(純資産の部)			
資本金	100,005	100,005	100,005
資本剰余金	81,207	81,207	79,788
利益剰余金	199,386	219,252	223,915
株主資本合計	380,599	400,465	403,708
その他有価証券評価差額金	383,101	623,281	453,936
評価・換算差額等合計	383,101	623,281	453,936
純資産の部合計	763,701	1,023,746	857,645
負債及び純資産の部合計	3,733,689	4,111,688	3,706,643

(4) 損益計算書（主要項目）の推移

(単位:百万円)

科目	年度	2022年度 (2022年4月1日から 2023年3月31日まで)	2023年度 (2023年4月1日から 2024年3月31日まで)	2024年度 (2024年4月1日から 2025年3月31日まで)
経常収益		1,524,367	1,660,243	1,710,099
保険引受収益		1,414,491	1,476,673	1,516,660
うち正味収入保険料		1,335,557	1,368,988	1,430,364
うち収入積立保険料		9,962	8,293	6,802
うち積立保険料等運用益		13,971	14,792	15,089
資産運用収益		100,499	175,853	186,162
うち利息及び配当金収入		63,636	73,643	89,654
うち有価証券売却益		50,026	114,367	111,561
うち積立保険料等運用益振替		△13,971	△14,792	△15,089
その他経常収益		9,376	7,715	7,276
経常費用		1,457,610	1,581,178	1,569,994
保険引受費用		1,233,387	1,332,197	1,320,941
うち正味支払保険金		809,314	826,822	865,963
うち損害調査費		80,318	82,194	86,032
うち諸手数料及び集金費		280,114	288,433	297,301
うち満期返戻金		53,057	45,016	41,974
資産運用費用		27,165	55,250	49,494
うち有価証券売却損		10,880	31,609	21,434
うち有価証券評価損		2,271	720	4,154
営業費及び一般管理費		194,884	191,507	196,541
その他経常費用		2,172	2,223	3,017
経常利益		66,757	79,064	140,105
特別利益		379	1,032	2,711
特別損失		11,299	7,961	9,369
税引前当期純利益		55,837	72,136	133,446
法人税及び住民税		△998	21,968	31,409
法人税等調整額		13,640	△5,913	△6,710
法人税等合計		12,641	16,054	24,699
当期純利益		43,195	56,081	108,747

(5) 1株当たり配当等

科目	年度	2022年度 (2022年4月1日から 2023年3月31日まで)	2023年度 (2023年4月1日から 2024年3月31日まで)	2024年度 (2024年4月1日から 2025年3月31日まで)
利益に関する 諸指標	1株当たり配当額	47.04円	106.33円	119.18円
	1株当たり当期純利益	58.84円	76.39円	148.13円
	配当性向	79.95%	139.20%	80.46%
1株当たり純資産額		1,040.32円	1,394.55円	1,168.29円
従業員1人当たり総資産		293百万円	328百万円	309百万円

(注) 金額は、記載単位未満を切り捨てて表示しております。

(6) 株主資本等変動計算書

2023年度 (2023年4月1日から2024年3月31日まで)

(単位:百万円)

	株主資本								
	資本金	資本剰余金			利益剰余金				株主資本 合計
		資本 準備金	その他 資本剰余金	資本剰余金 合計	利益 準備金	その他利益剰余金		利益剰余金 合計	
						特定事業 出資積立金	繰越利益 剰余金		
当期首残高	100,005	52,593	28,614	81,207	47,411	—	151,974	199,386	380,599
当期変動額									
剰余金の配当							△36,215	△36,215	△36,215
当期純利益							56,081	56,081	56,081
特定事業出資積立金の積立						125	△125	—	—
特定事業出資積立金の取崩								—	—
株主資本以外の項目 の当期変動額 (純額)									
当期変動額合計	—	—	—	—	—	125	19,740	19,865	19,865
当期末残高	100,005	52,593	28,614	81,207	47,411	125	171,715	219,252	400,465

	評価・換算 差額等 その他 有価証券 評価差額金	純資産 合計
当期首残高	383,101	763,701
当期変動額		
剰余金の配当		△36,215
当期純利益		56,081
特定事業出資積立金の積立		—
特定事業出資積立金の取崩		—
株主資本以外の項目 の当期変動額 (純額)	240,180	240,180
当期変動額合計	240,180	260,045
当期末残高	623,281	1,023,746

2024年度 (2024年4月1日から2025年3月31日まで)

(単位:百万円)

	株主資本								
	資本金	資本剰余金			利益剰余金				株主資本 合計
		資本 準備金	その他 資本剰余金	資本剰余金 合計	利益 準備金	その他利益剰余金		利益剰余金 合計	
						特定事業 出資積立金	繰越利益 剰余金		
当期首残高	100,005	52,593	28,614	81,207	47,411	125	171,715	219,252	400,465
当期変動額									
剰余金の配当			△1,419	△1,419			△104,083	△104,083	△105,503
当期純利益							108,747	108,747	108,747
特定事業出資積立金の積立						75	△75	—	—
特定事業出資積立金の取崩						△125	125	—	—
株主資本以外の項目 の当期変動額 (純額)									
当期変動額合計	—	—	△1,419	△1,419	—	△50	4,713	4,663	3,243
当期末残高	100,005	52,593	27,195	79,788	47,411	75	176,428	223,915	403,708

	評価・換算 差額等 その他 有価証券 評価差額金	純資産 合計
当期首残高	623,281	1,023,746
当期変動額		
剰余金の配当		△105,503
当期純利益		108,747
特定事業出資積立金の積立		—
特定事業出資積立金の取崩		—
株主資本以外の項目 の当期変動額 (純額)	△169,345	△169,345
当期変動額合計	△169,345	△166,101
当期末残高	453,936	857,645

(注) 金額は、記載単位未満を切り捨てて表示しております。

2. 保険業法に基づく債権

(単位:百万円)

区分	年度 2022年度 (2023年3月31日現在)	2023年度 (2024年3月31日現在)	2024年度 (2025年3月31日現在)
破産更生債権及びこれらに準ずる債権	2	35	22
危険債権	79	37	3
三月以上延滞債権	44	53	30
貸付条件緩和債権	112	97	24
小計	239	224	81
正常債権	270,432	269,042	277,168
合計	270,671	269,267	277,249

(注) 債権（貸付有価証券及び貸付金等）について、債務者の財政状態及び経営成績等を基礎として、次に掲げるものに区分したものであります。

- 破産更生債権及びこれらに準ずる債権
破産手続開始、更生手続開始又は再生手続開始の申立て等の事由により、経営破綻に陥っている債務者に対する債権及びこれらに準ずる債権であります。
- 危険債権
債務者が経営破綻状態には至っていないが、財政状態及び経営成績が悪化し、契約に従った債権の元本の回収及び利息の受取りができない可能性の高い債権（1. に掲げる債権を除く。）であります。
- 三月以上延滞債権
元本又は利息の支払が、約定支払日の翌日から三月以上遅延している貸付金（1. 及び2. に掲げる債権を除く。）であります。
- 貸付条件緩和債権
債務者の経営再建又は支援を図ることを目的として、金利の減免、利息の支払猶予、元本の返済猶予、債権放棄その他の債務者に有利となる取決めを行った貸付金（1. から3. に掲げる債権を除く。）であります。
- 正常債権
債務者の財政状態及び経営成績に特に問題がないものとして、1. から4. までの掲げる債権以外のものに区分される債権であります。

(参考) 資産の自己査定

当社は、資産の自己査定を行い、保有する資産を個別に検討して、回収の危険性又は価値の毀損の危険性の度合いに応じて資産をⅠ、Ⅱ、Ⅲ、Ⅳの4段階に分類しております。Ⅳ分類資産については、その全額について償却又は引当てを行っております。Ⅲ分類資産については、ほぼ全額を引き当てております。各区分の意義は、次のとおりであります。

Ⅰ分類資産…Ⅱ分類、Ⅲ分類及びⅣ分類としない資産であり、回収の危険性又は価値の毀損の危険性について、問題のない資産であります。

Ⅱ分類資産…債権確保上の諸条件が満足に充たされないため、あるいは、信用上の疑義が存する等の理由により、その回収について通常の度合いを超える危険を含むと認められる債権等の資産であります。

Ⅲ分類資産…最終の回収又は価値について重大な懸念が存し、したがって、損失の発生の可能性が高いが、その損失額について合理的な推計が困難な資産であります。

Ⅳ分類資産…回収不可能又は無価値と判断される資産であります。

2025年3月末の分類額は、以下のとおりであります。

(単位:百万円)

	分類資産				非分類資産	合計
	Ⅱ分類	Ⅲ分類	Ⅳ分類	合計	Ⅰ分類	
有価証券	31,929	—	4,154	36,083	2,511,055	2,547,139
貸付金	118	3	5	127	270,036	270,163
有形固定資産	1,100	—	—	1,100	169,357	170,457
その他	1,267	8	716	1,992	697,950	699,942
自己査定対象資産合計	34,416	11	4,875	39,303	3,648,400	3,687,704
構成比	0.9%	0.0%	0.1%	1.1%	98.9%	100.0%

(注) 金額は、資産の自己査定による償却前の残高を表示しております。

なお、有価証券等の減損処理額及び有形固定資産の減損損失額をⅣ分類に含めて記載しております。

3. 保険金等の支払能力の充実の状況 (単体ソルベンシー・マージン比率)

(単位:百万円)

区分	2023年度 (2024年3月31日現在)	2024年度 (2025年3月31日現在)
(A) 単体ソルベンシー・マージン総額	1,572,188	1,359,559
資本金又は基金等	335,311	356,565
価格変動準備金	37,707	39,611
危険準備金	1,771	2,375
異常危険準備金	293,088	274,639
一般貸倒引当金	127	137
その他有価証券評価差額金・繰延ハッジ損益 (税効果控除前)	777,977	572,732
土地の含み損益	40,163	45,290
払戻積立金超過額	—	—
負債性資本調達手段等	50,000	25,000
払戻積立金超過額及び負債性資本調達手段等のうち、マージンに算入されない額	—	—
控除項目	7,595	8,408
その他	43,636	51,615
(B) 単体リスクの合計額 $\sqrt{(R_1+R_2)^2+(R_3+R_4)^2}+R_5+R_6$	402,936	359,082
一般保険リスク(R ₁)	129,679	134,879
第三分野保険の保険リスク(R ₂)	—	—
予定利率リスク(R ₃)	4,439	3,955
資産運用リスク(R ₄)	303,375	256,136
経営管理リスク(R ₅)	9,929	9,040
巨大災害リスク(R ₆)	58,990	57,057
(C) 単体ソルベンシー・マージン比率 $[(A)/(B) \times 1/2] \times 100$	780.3%	757.2%

(注) 上記の金額及び数値は、保険業法施行規則第86条 (単体ソルベンシー・マージン) 及び第87条 (単体リスク) 並びに平成8年大蔵省告示第50号の規定に基づいて算出しております。

<単体ソルベンシー・マージン比率について>

- ・損害保険会社は、保険事故発生の際の保険金支払や積立保険の満期返戻金支払等に備えて準備金を積み立てておりますが、巨大災害の発生や、損害保険会社が保有する資産の大幅な価格下落等、通常の予測を超える危険が発生した場合でも、十分な支払能力を保持しておく必要があります。
- ・こうした「通常の予測を超える危険」を示す「単体リスクの合計額」(上表の(B))に対する「損害保険会社が保有している資本金・準備金等の支払余力」(すなわち単体ソルベンシー・マージン総額: 上表の(A))の割合を示す指標として、保険業法等に基づき計算されたものが、「単体ソルベンシー・マージン比率」(上表の(C))であります。
- ・「通常の予測を超える危険」とは、次に示す各種の危険の総額であります。
 - ①保険引受上の危険 (一般保険リスク、第三分野保険の保険リスク) : 保険事故の発生率等が通常の予測を超えることにより発生し得る危険 (巨大災害に係る危険を除く)
 - ②予定利率上の危険 (予定利率リスク) : 実際の運用利回りが保険料算出時に予定した利回りを下回ることにより発生し得る危険
 - ③資産運用上の危険 (資産運用リスク) : 保有する有価証券等の資産の価格が通常の予測を超えて変動することにより発生し得る危険等
 - ④経営管理上の危険 (経営管理リスク) : 業務の運営上通常の予測を超えて発生し得る危険で上記①～③及び⑤以外のもの
 - ⑤巨大災害に係る危険 (巨大災害リスク) : 通常の予測を超える巨大災害 (関東大震災や伊勢湾台風相当) により発生し得る危険
- ・「損害保険会社が保有している資本金・準備金等の支払余力」(単体ソルベンシー・マージン総額)とは、損害保険会社の純資産(社外流出予定額等を除く)、諸準備金(価格変動準備金・異常危険準備金等)、土地の含み益の一部等の総額であります。
- ・単体ソルベンシー・マージン比率は、行政当局が保険会社を監督する際に、経営の健全性を判断するために活用する客観的な指標のひとつであります。その数値が200%以上であれば「保険金等の支払能力の充実の状況が適当である」とされております。

4. 時価情報等

(1) 有価証券

① 売買目的有価証券
該当事項はありません。

② 満期保有目的の債券
該当事項はありません。

③ 子会社株式及び関連会社株式 (単位:百万円)

区分	2023年度 (2024年3月31日現在)	2024年度 (2025年3月31日現在)
子会社株式等	120,575	127,705
関連会社株式等	3,478	3,478

(注) 市場価格がないことから、時価及び時価と貸借対照表計上額との差額を記載しておりません。

④ その他有価証券

2023年度 (2024年3月31日現在) (単位:百万円)

種類	貸借対照表 計上額	取得原価	差額	
貸借対照表計上額が 取得原価を超えるもの	公社債	365,404	346,528	18,875
	株式	1,045,560	298,413	747,147
	外国証券	665,489	563,654	101,835
	その他	66,440	38,018	28,422
	小計	2,142,895	1,246,614	896,280
貸借対照表計上額が 取得原価を超えないもの	公社債	246,054	255,375	△9,320
	株式	9,125	10,332	△1,206
	外国証券	270,992	289,760	△18,768
	その他	24,517	29,593	△5,075
	小計	550,690	585,062	△34,371
合計	2,693,586	1,831,677	861,908	

(注) 市場価格のない株式等及び組合出資金等は、上表には含めておりません。

2024年度 (2025年3月31日現在) (単位:百万円)

種類	貸借対照表 計上額	取得原価	差額	
貸借対照表計上額が 取得原価を超えるもの	公社債	258,832	249,165	9,667
	株式	756,110	235,845	520,265
	外国証券	659,884	551,938	107,945
	その他	70,360	40,322	30,038
	小計	1,745,188	1,077,271	667,916
貸借対照表計上額が 取得原価を超えないもの	公社債	306,446	326,154	△19,708
	株式	13,534	14,060	△525
	外国証券	287,639	301,677	△14,038
	その他	—	—	—
	小計	607,619	641,892	△34,272
合計	2,352,808	1,719,163	633,644	

(注) 市場価格のない株式等及び組合出資金等は、上表には含めておりません。

⑤ 当期に売却したその他有価証券

2023年度 (2023年4月1日から2024年3月31日まで) (単位:百万円)

種類	売却額	売却益の合計額	売却損の合計額
公社債	168,241	4,443	3,540
株式	131,284	87,326	97
外国証券	301,592	22,598	27,971
その他	—	—	—
合計	601,118	114,367	31,609

2024年度 (2024年4月1日から2025年3月31日まで)

(単位:百万円)

種類	売却額	売却益の合計額	売却損の合計額
公社債	98,140	1,053	2,879
株式	161,966	104,163	191
外国証券	185,018	6,344	18,364
その他	—	—	—
合計	445,126	111,561	21,434

⑥当期中に減損処理を行った有価証券

2023年度において、その他有価証券（市場価格のない株式等を除く。）について150百万円（全て株式）、その他有価証券で市場価格のない株式等について289百万円（うち株式280百万円、外国証券9百万円）、子会社株式及び関連会社株式について280百万円の減損処理を行っております。

なお、当社は、原則として、時価が取得原価に比べ30%以上下落した銘柄を対象に減損処理を行っております。

2024年度において、その他有価証券（市場価格のない株式等を除く。）について570百万円（全て株式）、その他有価証券で市場価格のない株式等について953百万円（うち株式639百万円、外国証券314百万円）、子会社株式及び関連会社株式について2,629百万円の減損処理を行っております。

なお、当社は、原則として、時価が取得原価に比べ30%以上下落した銘柄を対象に減損処理を行っております。

(2) 金銭の信託

①運用目的の金銭の信託

該当事項はありません。

②満期保有目的の金銭の信託

該当事項はありません。

③運用目的、満期保有目的以外の金銭の信託

2023年度 (2024年3月31日現在)

(単位:百万円)

種類	貸借対照表計上額	取得原価	差額
金銭の信託	3,119	2,235	883

2024年度 (2025年3月31日現在)

(単位:百万円)

種類	貸借対照表計上額	取得原価	差額
金銭の信託	3,080	2,235	844

(3) デリバティブ取引

①ヘッジ会計が適用されていないデリバティブ取引

通貨関連

2023年度 (2024年3月31日現在)

(単位:百万円)

区分	種類	契約額等		時価	評価損益
			うち1年超		
市場取引 以外の取引	為替予約取引	8,991	—	△1,354	△1,354
	売建	93,978	—	680	680
	買建	—	—	△674	△674
合計					

(注) 時価の算定方法

先物相場を使用しております。

2024年度 (2025年3月31日現在)

(単位:百万円)

区分	種類	契約額等		時価	評価損益
			うち1年超		
市場取引 以外の取引	為替予約取引	16,077	—	213	213
	売建	88,215	—	1,484	1,484
	買建	—	—	1,697	1,697
合計					

(注) 時価の算定方法

先物相場を使用しております。

②ヘッジ会計が適用されているデリバティブ取引

a) 通貨関連

2023年度 (2024年3月31日現在)

(単位:百万円)

ヘッジ会計の方法	種類	主なヘッジ対象	契約額等		時価
				うち1年超	
時価ヘッジ	為替予約取引 売建	その他有価証券	357,451	—	△9,677
	通貨オプション取引 売建 買建	その他有価証券	48,885	—	△937
			47,335	—	178
合計			—	—	△10,436

(注) 時価の算定方法
先物相場を使用しております。

2024年度 (2025年3月31日現在)

(単位:百万円)

ヘッジ会計の方法	種類	主なヘッジ対象	契約額等		時価
				うち1年超	
時価ヘッジ	為替予約取引 売建	その他有価証券	339,882	—	1,031
	通貨オプション取引 売建 買建	その他有価証券	20,527	—	△284
			20,053	—	213
合計			—	—	960

(注) 時価の算定方法
先物相場を使用しております。

b) 株式関連

2023年度 (2024年3月31日現在)

(単位:百万円)

ヘッジ会計の方法	種類	主なヘッジ対象	契約額等		時価
				うち1年超	
時価ヘッジ	株式先渡取引 売建	その他有価証券	4,192	—	△1,066
合計			—	—	△1,066

(注) 時価の算定方法
取引金融機関から提示された価格によっております。

2024年度 (2025年3月31日現在)

該当事項はありません。

5. 監査法人による監査の状況

当社は、会社法第436条第2項第1号の規定に基づき、貸借対照表、損益計算書及び株主資本等変動計算書等について、有限責任 あずさ監査法人の監査を受けております。

また、金融商品取引法第193条の2第1項の規定に基づき、貸借対照表、損益計算書及び株主資本等変動計算書等について、有限責任 あずさ監査法人の監査証明を受けております。

2024年度における事業の概況（2024年4月1日から2025年3月31日まで）

業績等の概況

当期の世界経済は、米国においては、個人消費や設備投資の増加等を背景に拡大基調で推移し、欧州においては、一部に足踏みがみられたものの物価上昇の鈍化等を背景に個人消費が回復するなど景気持ち直しの動きが見られました。また、日本においては、物価上昇等の影響を受けつつも、雇用・所得環境の改善に伴い個人消費に持ち直しの動きがみられるなど、景気は緩やかに回復しました。

このような中、当社は中期経営計画（2022-2025）の第2ステージ（2024～2025年度）を迎えましたが、中期経営計画の基本戦略であるCSV×DX^{*1}の推進は継続すると同時に、「お客さま一人ひとりからの信頼回復、その先にあるゲームチェンジの実現」に向けて各課題に取り組みました。さらに、企業保険分野における保険料調整行為等の発生を踏まえ、CSV×DXを中心とした当社の「信頼回復ストーリー」を実現していくため、業務改善計画に沿って全社員で企業革新に取り組みました。

【中期経営計画（2022-2025）第2ステージ計画取り組み】

当社では、MS & ADインシュアランスグループの中期経営計画を踏まえ、2024年度から2025年度の第2ステージ計画に取り組んでおります。

グループが掲げるミッション・ビジョン・バリューおよびグループの目指す姿を踏まえ、CSV×DXを推進し、基本戦略（先進性・多様性・地域密着の進展、サステナビリティへの取組強化、既存事業の進展）、グループシナジー発揮（1プラットフォーム戦略の推進等）、経営基盤の強化に取り組むことにより、当社が目指す姿として掲げる「CSV×DXを通じて、お客さま・地域・社会の未来を支えつづける」企業を実現していきます。

また、お客さま・社会からの信頼回復に向け「生まれ変わる、戦い方を変える」ため、「ミッション・ビジョン・バリュー（MVV）への原点回帰」「選択と集中」「保険引受事業のサステナブル化」「新たな収益基盤構築」を第2ステージにおける重要課題と位置付けて、取り組みを実行しました。

【コンプライアンスの徹底・ガバナンスの強化】

当社を含む複数の国内保険会社におきまして、保険代理店および保険代理店への出向社員に起因する保険会社間の情報漏えいが発覚しました。当社では、徹底した調査を行い、事実関係、対応方針、発生原因および再発防止策等について公表しました。この情報漏えい行為に関して当社は、2025年3月、金融庁より保険業法にもとづく業務改善命令を受けました。

また、当社は企業保険分野における保険料調整行為に関して、2024年10月、公正取引委員会より排除措置命令および課徴金納付命令を受けました。

当社は、かかる事態に至ったことを厳粛に受け止め、社会やお客さまからの信頼を回復すべく、経営管理体制の強化、コンプライアンスの徹底に取り組んでまいります。

当期における主な取り組みの経過および成果は、以下のとおりです。

（国内保険事業）

当社は、経済的損失に備える「補償」という保険本来の機能に加え、事故・災害に対しDXを活用して“未然に防ぐ”、“影響を減らし回復を支援する”「保険が持つ新たな価値の提供」を強化し、商品・サービスのラインアップを拡充しました。「保険が持つ新たな価値の提供」のサービス例として、近年気候変動等の影響により増加する降雹被害への対策の一環

で、お客さまへ降雹の危険を事前に知らせるアラートサービスの提供を開始しました。

また、お客さま・社会への価値提供を軸とした営業活動のさらなる加速により、国内のテレマティクス自動車保険^{*2}の保有台数は200万台を超えました。

当社の国内保険事業における主な取り組み内容は、以下のとおりです。

雹災被害復旧スキーム	大規模雹災発生時の保険金支払い迅速化のため、被害車両の損害確認を自動化する「ヘイルスキャナー」および修理期間を大幅に短縮できる補修技術「デント補修」を活用した雹災被害復旧スキームを構築しました。
サイバーリスク取引先診断サービス	大企業との関係会社や取引先を一括で診断し、サイバーリスクを可視化して月次や四半期ごとに提供するサービスを開始しました。
ライドシェア事業者向け自動車保険「移動支援サービス事業用自動車保険特約」	ライドシェアの一部解禁に合わせ、一般ドライバーの自家用持ち込み車両等を含めて補償する「移動支援サービス事業用自動車保険特約」を開発し、運行管理を担うライドシェア事業者に対して販売を開始しました。
個人向け火災保険「建物省エネ化費用特約」	住宅が全焼・全壊して再築等を行う際に、省エネルギー基準に適合させるための追加費用を補償する「建物省エネ化費用特約」を業界で初めて開発し、個人向け火災保険の特約として販売を開始しました。

（海外保険事業）

当社では、とりわけトヨタリテール事業^{*3}の持続的成長に向け、アンダーライティングを強化し収益改善取り組みを進めました。当期は、欧州における収益性の低い事業からの撤退を含めた選択と集中を着実に進めた効果もあり、前期を上回る収益を上げました。

（部門横断プロジェクト）

当社では、急激な環境変化に対し、組織の垣根を越え迅速・柔軟に対応するため、「お客さまに向き合う変革」「地方創生」「DX事業化」「未来戦略創造」の4つの部門横断プロジェクトに取り組みました。

お客さまに向き合う変革プロジェクトにつきましては、お客さまからの信頼を回復するとともに、当社独自のビジネスモデル構築を目指しさまざまな変革に取り組んでいます。

お客さまからの信頼回復のため、営業成績の対価を目的とした出向の廃止、保険契約の獲得やシェアの維持・拡大等を目的とした過度な便宜供与の解消等の取り組みを行うことで、適正な競争実施のための環境整備を進めています。

また、トップライン目標を中心とした結果重視から、お客さまへの提供価値につながるプロセスを重視した評価制度やマネジメントへの変革も進めています。従来の評価・表彰制度はトップライン目標達成が入賞の必須要件となっていました。この入賞要件を廃止し、評価項目もプロセス評価の割合を大幅に拡大しました。部支店マネジメントについては、

従来の単年度経営計画に加え、中期経営計画の策定を必須化し、各部支店が中長期的に目指す姿に向けた取組計画を立てる運用へ変更しました。

当社独自のビジネスモデル構築に向け、ともにお客さまに向き合う「パートナー」である代理店・扱者との適切な関係構築も進めています。今年度は、全ての代理店・扱者と目指す姿や課題の共有、どのようにお客さまへ価値提供していくか等を対話しました。対話の結果、多くの代理店・扱者が、当社とともに「CSV×DX」に取り組むことを宣言し、社会・地域課題解決に取り組んでいます。

また、社員がよりお客さまに向き合う時間を創出するため、本社からの通知発信量を前年度比3分の1に削減するとともに、対外対応を求める発信は原則月初に集約するなど、業務運営の見直しも実施しました。これらの取り組みを通じ、当社が目指す「CSV×DX」に関連する活動は前年同期比で倍増するなど、お客さま・社会への価値提供を軸とした活動が進展しています。

今後も当社のパートナーである代理店・扱者とともに、CSV×DXの提供価値をお客さまに届けきることで選ばれ続ける会社を目指し、変革に取り組んでまいります。

地方創生プロジェクトにつきましては、各地域の地方創生取り組みの支援を継続して実施し、地方公共団体との連携協定数は累計で528となりました（2025年1月現在）。2024年度は、これまで培った「CSV×DX・地方創生SDGs」取り組みを通じた、お客さまからの信頼回復・収益拡大の実現を方針として掲げ、「CSV×DX・地方創生SDGs」を理解・実践できる社員・代理店の人財育成を強化し、真のパートナーとの地域・社会課題解決取り組みを基盤とした当社独自のビジネスモデルの確立に向け、プロジェクトを推進しました。

その結果、本取り組みに共感・共鳴する代理店とのCSV×DXを活かした支援メニュー（SDGs、カーボンニュートラル、テレマティクス、自然災害、企業労務リスク等）の活用が進み、課題解決に向けた共同取り組みは累計4,700回を超えるなど、一層進展しました（2025年1月現在）。

引き続き、地方創生SDGs取り組みとCSV×DX商品・サービスの推進を通じて、社会・地域・企業の課題解決を支援し、お客さまからの信頼回復と収益拡大の同時実現に向け取り組んでまいります。

DX事業化プロジェクトにつきましては、将来の社会や地域の課題を解決するために、新しいビジネスモデルを確立し、「保険にとらわれない新しい事業の創出」を目指しています。

具体的には、交通・移動のビッグデータとしてテレマティクス自動車保険の自動車走行・運転挙動などを活用した事業を展開しています。走行データや運転行動を分析し、交通量や急減速の発生率を可視化した「テレマティクス交通安全マップ」、交通安全対策を支援する「交通安全EBPM^{*4}支援サービス」、路面の損傷箇所を可視化し、道路の維持管理業務をサポートする「路面状況把握システム」、最先端プライバシー保護技術を活用し安全性・有用性の高いテレマティクスデータを自治体や事業者へ提供する「ADテレマアナリティクス」などを展開しています。

2024年度の特徴的な取り組みとして、東京都の「東京データプラットフォーム令和6年度ケーススタディ事業」に採択され、交通データを活用したまちづくりを進めています。この取り組みでは、自動車の走行データや電動アシスト自転車、キックボードのデータを組み合わせて渋谷区交通動態を可視化し、自治体や民間企業を交えた施策の効果検証を行うことで、安全・快適・便利なまちづくりの実現を目指しています。

また、次世代マイクロモビリティのシェアリング事業を行うBRJ株式会社と提携し、地方公共団体への共同展開を進め

ています。マイクロモビリティに関する正しい交通ルールの教育・啓発を目的に、一般社団法人「多様なモビリティの安全性向上推進協会」を設立し、安全で安心なマイクロモビリティの普及に向けた取り組みを始めています。

このプロジェクトを通じて、お客さまの安全で安心な生活に貢献し、「保険事業」に次ぐ新たな収益基盤の確立に取り組んでいます。

未来戦略創造プロジェクトにつきましては、2022年秋に当社出資先のオックスフォード大学のAIベンチャーであるMind Foundry社との間で共同研究所「Aioi R&D Lab-Oxford」を設立し、同研究所をハブにCSV×DX取り組みをグローバルに進めています。

具体的な取り組みとしては、自然災害時に住宅修理や保険金請求手続き代行を勧誘し、不当な手数料を請求する業者からお客さまを保護するため、「トラブル懸念業者の介入可能性が高い保険金請求事案を早期に検知するAIシステム」を開発し運用開始しました。また、近年、世界中で大きな課題となっている環境や生物多様性の維持・向上の対策の一つとして、当社とAioi R&D Lab-Oxford、そして自然・環境に関する企業の意思決定を支援する英国 Natural Capital Research社は、自然資本・生物多様性に係る事業リスクを分析する「自然資本・生物多様性リスク開示支援ツール」の共同研究開発を行っており、2024年12月には試用版の開発を完了しました。

また、Aioi R&D Lab-Oxfordと当社が自動車修理費の不正請求撲滅に向けて共同開発した「AIを活用した不正検知システム」が、Charlton media group主催のInsurance Asia Awards^{*5}で、健全かつ安定的な損害保険制度の運営を目指した先進的な取り組みであると評価を受け「Domestic General Insurer of the Year -Japan^{*6}」「Claims Initiative of the Year -Japan^{*7}」の2部門での受賞を果たしました。

今後もMind Foundry社のAI開発力をはじめとした、各ベンチャー企業のノウハウや知見、およびオックスフォード大学の著名な教授陣からのアドバイスを活かし、プロジェクトを通じて、「社会課題の解決」「保険の新たな価値創造」の実現に向け取り組んでまいります。

（サステナビリティ推進）

当社の中期経営計画においては、サステナビリティへの取組強化を、基本戦略の一つと位置づけ、「健やかな地球環境を未来につなぐ（Planetary Health）」「レジリエントな社会の実現へ貢献する（Resilience）」「すべての人の幸福と自分らしい生き方を支える（Well-being）」を重点課題として取り組みました。

<p>健やかな地球環境を未来につなぐ (Planetary Health)</p>	<p>MS & ADインシュアランスグループにおいて、2050年までに温室効果ガス排出量を実質ゼロとする目標の達成に向け、保険引受・投融資における、温室効果ガスの排出量削減に関する2030年度までの中間目標の公表から1年が経過した2024年11月に、国内主要取引先に係るGHG排出量削減および対話の進捗状況を公表しました。また、2024年12月に未開拓の場所への大規模な開発を伴う国内の太陽光、陸上風力、バイオマス発電所の新規プロジェクトに係る新規取引を環境・社会リスク評価の対象に追加しました。ネイチャーポジティブの実現に向けて、生物多</p>
---	---

	<p>様性等に関する情報や知見を共有し、それぞれの取り組みに活かすことを目的とした協定を公益財団法人日本自然保護協会と締結しました。2024年9月にTCFD・TNFD提言にもとづく気候と自然に関する統合的な開示を「MS&ADグリーンレジリエンスレポート2024 (TCFD・TNFDレポート)」として公表しました。</p> <p>当社では、テレマティクス自動車保険において、2023年からノンフリート契約を対象にCO2排出削減量の可視化機能をテレマアプリに搭載した他、2024年1月からCO2排出削減量集計ツール等の提供を開始し、当社、代理店・扱者、お客さまが一体となってカーボンニュートラル推進に向かう取り組みが進展しました。</p> <p>また、資産運用部門におけるお客さまとのスチュワードシップ対話やESG投融資の実践、および営業部門におけるお客さまのGHG排出量削減対話の実施により、脱炭素に取り組む企業を支援しました。</p>
<p>レジリエントな社会の実現へ貢献する (Resilience)</p>	<p>MS & ADグリーンアースプロジェクト^{※8}では、国内3カ所において、自然環境の保全・再生を進め、産官学連携で、洪水被害の防災・減災、脱炭素、水循環の健全化に取り組んでいます。当社では、自然資本・生物多様性の保全と回復に関する社員参加型の取り組みとして、「あいおいニッセイ同和損保の森」植林ツアーに社員・代理店・扱者等が参加し、生物多様性に配慮した持続可能な森づくりの活動に取り組んでいます。また、リアルタイム被害予測アプリ (cmap^{※9}) の機能を2024年に拡充 (雹災アラート機能と水道管凍結アラートを追加) するなど、防災・減災に対応したサービスを提供しました。</p>
<p>すべての人の幸福と自分らしい生き方を支える (Well-being)</p>	<p>MS & ADインシュアランスグループにおいて、2024年12月に社員の人権を守るため、グループ人権基本方針の下にカスタマーハラスメントに関する当社グループの国内規定体系を統一し、カスタマーハラスメントに対し、毅然とした姿勢で取り組んで行くことを公表しました。当社では、人権デュー・ディリジェンスにもとづき設定した3つの重点項目 (「公平・公正なお客さま対応」「取引先・代理店における人権対応の考慮への取り組み」「社員の健康への配慮と差別のない職場環境の実現」) について、海外拠点・サプライチェーンへの人権啓発研修の実施と意識調査に関するモニタリ</p>

	<p>ングを行いました。</p> <p>また、多様な価値観を活かし、お客さま本位の業務運営を実現するためにダイバーシティ、エクイティ&インクルージョンの推進に取り組みました。</p>
--	---

また、MS & ADゆにぞんスマイルクラブ^{※10}の寄付・寄贈等による地域貢献活動を継続するとともに、2024年1月発生の能登半島地震や6月発生の奥能登豪雨等に対する災害義援金の提供を実施しています。

(人的資本経営)

当社は、人財を最重要の経営資本と位置づけ、経営戦略の実現に資する人財育成と経営戦略を実践するための環境整備に取り組むことで、「CSV×DXを通じて、お客さま・地域・社会の未来を支えつづける」会社の実現を目指しています。

お客さま・社会からの信頼回復を第一優先に、全社員が総活躍することで当社の持続的成長を実現するため、人的資本経営の目指す姿を策定し、取り組みを進めています。

<p><当社における人的資本経営の目指す姿></p>	
<p>Advance for myself, Design the future 私が、つくる。新たなミライ ～社員一人ひとりが意欲を持って 自律的にチャレンジし イノベーションを起こす～ ～「お客さまからの確かな信頼を基に 持続的に成長する」ミライをともに描く～</p>	
<ul style="list-style-type: none"> ・社員一人ひとりが自律的にチャレンジし、成長することで、イノベーションを起こし、会社の持続的成長につなげることを目指します。 ・お客さま本位の業務運営を実践するため、会社と社員がともに“新たなミライ”を描くことを目指します。 	

2024年度、人財育成では、社員一人ひとりの成長を会社の価値創造、持続的成長につなげることを人財育成の取組方針とし、「若手層の育成」「マネジメント層の強化」「CSV×DXエキスパートの育成」について、重点的に取り組みました。若手層の育成として、「商品知識」「デジタル」「課題形成」の3点を当社社員の戦略スキルと定義し、外部講座の活用等により、取り組みを強化しました。また、マネジメント層の強化として、普遍的なマネジメントについての講演会を開催するとともに、研修ではエンゲージメント調査結果等をもとに、「心理的安全性」と「キャリア対話」をテーマに研修を実施しました。さらに、CSV×DXエキスパートの育成として、各種研修を通じてCSV×DXの実現に向けたスキルアップを図り、重点的に育成しました。

環境整備では、組織活性化、心理的安全性の確保に向けて、年齢や性別に捉われない配置によるライン長の多様化、人事考課の評価項目に成果指標をなくすと同時に賞与考課においてもプロセス重視とする評価制度への見直し、障がい者雇用社員の活躍領域の拡大等、多様な社員が活躍できる組織風土の醸成を行いました。

また、社内外への発信の観点では、人的資本経営に関するホームページの開設、各種媒体での発信により、社外からも当社の取り組みが評価され、第三者機関主催の人的資本調査2024において、【人的資本経営品質(シルバー)】を受賞しました。

これまでの取り組みを踏まえて、2025年度は、社員が優先順位の高い業務に、エンゲージメント高く取り組むことができる環境整備・社員のスキルアップを目指し、当社の経営戦略と連動する人的資本経営を進めます。

当連結会計年度の業績は以下のとおりとなりました。

経常収益は、保険引受収益が1兆6,464億円、資産運用収益が1,920億円、その他経常収益が166億円となった結果、1兆8,551億円となりました。一方、経常費用は、保険引受費用が1兆4,143億円、資産運用費用が499億円、営業費及び一般管理費が2,407億円、その他経常費用が127億円となった結果、1兆7,177億円となりました。

以上の結果、経常利益は前連結会計年度に比べ639億円増加し、1,374億円となりました。経常利益に特別損益、法人税及び住民税などを加減した親会社株主に帰属する当期純利益は、前連結会計年度に比べ527億円増加し、1,040億円となりました。

- ※ 1 C S V (Creating Shared Value) × D X (Digital Transformation) とは…C S V (社会との共通価値の創造) に、D X (デジタルトランスフォーメーション) を掛け合わせることによって、お客さま・地域・社会とともにより良い未来を実現することで、持続的成長と企業価値向上を実現する取り組み
- ※ 2 テレマティクス自動車保険とは…カーナビゲーションやGPS等と移動体通信システムを利用して、さまざまな情報やサービスを提供する自動車保険。当社においては、個人向けの「タフ・つながるクルマの保険」、「タフ・見守るクルマの保険プラス(ドラレコ型)」、「タフ・見守るクルマの保険Next」、「タフ・見守るクルマの保険プラスS」の4商品および法人向けにも同様の商品を販売している
- ※ 3 トヨタリテール事業とは…トヨタ車等の自動車販売や金融等のサービス提供に付随した自動車保険や延長保証などの保険の引受やサービスの提供
- ※ 4 EBPMとは…Evidence-Based Policy Making (証拠に基づく政策立案) の略。政府にて推進されており、政策効果の測定に重要な関連を持つ情報や統計等のデータの活用が求められている
- ※ 5 Insurance Asia Awards とは…大手ビジネスメディアグループ「Charlton media group」主催のイベントで、保険会社や再保険会社、ブローカーにおいて、優れた商品・サービス・取り組みを表彰対象としている、アジア太平洋地域で権威のある保険業界アワード
- ※ 6 Domestic General Insurer of the Year - Japanとは…日本国内の保険会社において、直面した課題を解決するために革新的な取り組みを行った企業に贈られる賞
- ※ 7 Claims Initiative of the Year - Japanとは…日本国内の保険会社の損害サービス部門において、革新性や保険業へのインパクト、社会の変化に対応するダイナミズムの点で優れたプロジェクトに贈られる賞
- ※ 8 MS & ADグリーンアースプロジェクトとは…当社グループにおける自然環境の保全・再生や環境負荷軽減、防災・減災、地方創生をテーマとした取り組みの総称
- ※ 9 cmapとは…当社、エーオングループジャパン株式会社、横浜国立大学の産学共同研究から誕生した、台風・豪雨・地震による被災建物数を予測し一般公開するウェブサイトであり、cmapの「c」は、自然災害を意味するcatastrophe(カタストロフィ)に由来している
- ※ 10 MS & ADゆにぞんスマイルクラブとは…当社および関連子会社の従業員の気持ちを一つに集め、地域・社会へ貢献していくことを目的とした意義ある募金制度

1. 企業集団の状況

当社および当社の子会社、関連会社は、親会社であるMS&ADインシュアランス グループ ホールディングス株式会社のもと、国内損害保険事業、海外事業、金融サービス事業等の事業を営んでおり、その主な事業の内容および当該事業における主要各社の位置付けは、次のとおりです。

〔事業系統図〕 (2025年3月31日現在)

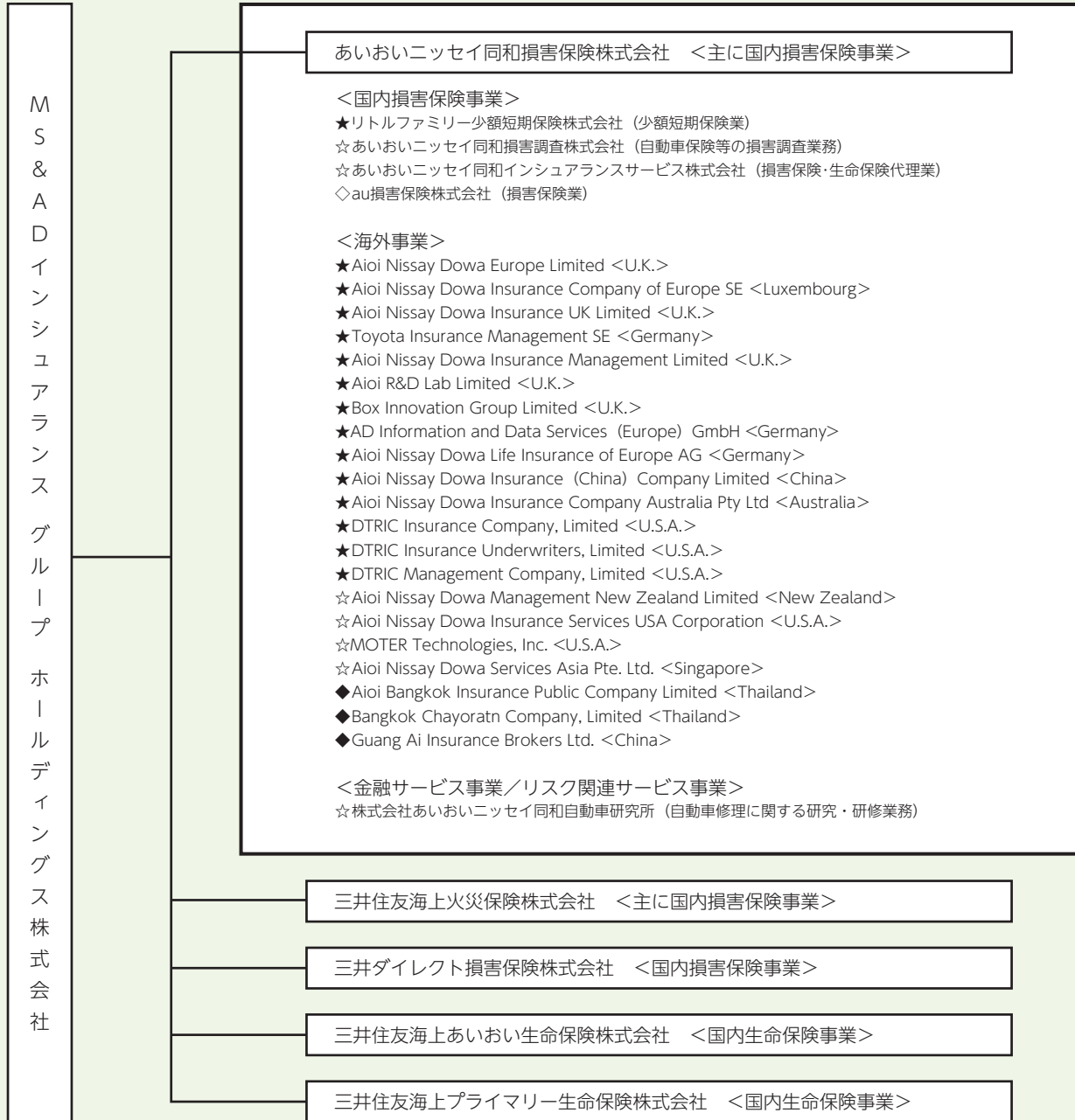

(注) 1.それぞれの事業における主要な連結子会社等を記載しています。
各記号の意味は、次のとおりです。

★：連結子会社(孫会社を含む) ☆：非連結子会社 ◆：関連会社(当社直接出資) ◇：持分法適用関連会社

2.当社はMS & ADインシュアランス グループ ホールディングス株式会社の完全子会社です。

3.上記子会社のうち、Aioi Nissay Dowa Europe Limited、Aioi Nissay Dowa Insurance Company of Europe SE、Aioi Nissay Dowa Insurance UK Limited及びAioi Nissay Dowa Insurance (China) Company Limitedは、特定子会社に該当しています。

4.上記子会社及び関連会社のうち、Aioi Nissay Dowa Insurance Company of Europe SE、Aioi Nissay Dowa Insurance UK Limited、Toyota Insurance Management SE、Aioi Nissay Dowa Insurance Management Limited、Box Innovation Group Limited、AD Information and Data Services (Europe) GmbH、Aioi Nissay Dowa Life Insurance of Europe AG及びAioi R&D Lab Limitedは、当社の100%出資会社であるAioi Nissay Dowa Europe Limitedがそれぞれ100%、100%、75%、100%、100%、100%及び100%の議決権を保有しています。

2. 子会社等の状況

(2025年3月31日現在)

会社名	本社所在地	設立年月日	主要な事業内容	資本金	当社の議決権割合	子会社等の議決権割合
リトルファミリー少額短期保険株式会社	東京都品川区	2019年8月1日	その他 (国内損害保険事業)	1,075百万円	98.5%	—
Aioi Nissay Dowa Europe Limited	イギリス ロンドン	2017年11月8日	海外事業	526,010千英ポンド	100.0%	—
Aioi Nissay Dowa Insurance Company of Europe SE	ルクセンブルク セナナゲルベル	2004年11月12日	海外事業	71,875千ユーロ	—	100.0%
Aioi Nissay Dowa Insurance UK Limited	イギリス ロンドン	2017年12月11日	海外事業	200,100千英ポンド	—	100.0%
Aioi R&D Lab Limited	イギリス ロンドン	2022年11月15日	海外事業	66千英ポンド	—	100.0%
Toyota Insurance Management SE	ドイツ ケルン	1999年9月9日	海外事業	165千ユーロ	—	75.0%
Toyota Insurance Management UK Limited	イギリス ロンドン	2023年2月15日	海外事業	100千英ポンド	—	100.0%
LLC Toyota Insurance Management Consulting	ロシア モスクワ	2014年7月10日	海外事業	100千ユーロ	—	100.0%
LLC Toyota Insurance Management (Insurance Agency)	ロシア モスクワ	2016年2月4日	海外事業	1千ユーロ	—	100.0%
Toyota Insurance Management (Insurance Broker) LLP	カザフスタン アルマティ	2014年12月23日	海外事業	63,400千テンゲ	—	100.0%
Autosan Kazakhstan LLP	カザフスタン アルマティ	2022年1月21日	海外事業	10,400千テンゲ	—	100.0%
Aioi Nissay Dowa Insurance Management Limited	イギリス ロンドン	1988年9月8日	海外事業	10千英ポンド	—	100.0%
Aioi Nissay Dowa Life Insurance of Europe AG	ドイツ イスマニング	2005年12月8日	海外事業	5,000千ユーロ	—	100.0%
AD Information and Data Services (Europe) GmbH	ドイツ イスマニング	2021年4月29日	海外事業	25千ユーロ	—	100.0%
Box Innovation Group Limited	英国領 ジブラルタル	2011年7月22日	海外事業	11,632千英ポンド	—	100.0%
Insure The Box Limited	英国領 ジブラルタル	2009年6月25日	海外事業	60,164千英ポンド	—	100.0%
ITB Services Limited	イギリス ロンドン	2008年12月11日	海外事業	100千英ポンド	—	100.0%
ITB Web Limited	イギリス ロンドン	2010年7月13日	海外事業	1千英ポンド	—	100.0%
ITB Telematics Solutions LLP	イギリス ロンドン	2012年1月19日	海外事業	250千英ポンド	—	100.0%
Toyota Insurance Management South Africa Proprietary Limited	南アフリカ サントン	2020年2月27日	海外事業	6,000千ランド	—	100.0%
Aioi Nissay Dowa Insurance (China) Company Limited	中国 天津	2009年1月23日	海外事業	1,000,000千中国元	100.0%	—
Aioi Nissay Dowa Insurance Company Australia Pty Ltd	オーストラリア メルボルン	2008年8月1日	海外事業	87,800千豪ドル	100.0%	—
DTRIC Insurance Company, Limited	アメリカ ホノルル	1978年12月12日	海外事業	5,907千米ドル	92.5%	7.5%
DTRIC Insurance Underwriters, Limited	アメリカ ホノルル	2007年2月2日	海外事業	2,500千米ドル	—	100.0%
DTRIC Management Company, Limited	アメリカ ホノルル	1992年3月17日	海外事業	2,850千米ドル	100.0%	—
(持分法適用の関連会社) au損害保険株式会社	東京都港区	2010年2月23日	その他 (国内損害保険事業)	3,150百万円	49.0%	—

(注) ITB Telematics Solutions LLPにつきましては、組合であるため、議決権の所有割合欄には出資割合を記載しています。

3. 最近5連結会計年度に係る主要な経営指標等の推移

(単位:百万円)

連結会計年度 項目	2020年度 (2020年4月1日から 2021年3月31日まで)	2021年度 (2021年4月1日から 2022年3月31日まで)	2022年度 (2022年4月1日から 2023年3月31日まで)	2023年度 (2023年4月1日から 2024年3月31日まで)	2024年度 (2024年4月1日から 2025年3月31日まで)
経常収益	1,464,876	1,507,984	1,624,722	1,775,807	1,855,147
正味収入保険料	1,346,956	1,366,806	1,429,766	1,472,650	1,565,698
経常利益	33,447	83,733	66,185	73,523	137,438
親会社株主に帰属する当期純利益	21,250	55,550	41,770	51,293	104,086
包括利益	232,377	△2,422	△4,231	303,723	△61,070
純資産額	833,496	797,879	752,825	1,020,329	853,756
総資産額	3,844,668	3,868,891	3,835,618	4,245,430	3,852,392
連結ソルベンシー・マージン比率	818.9%	780.8%	845.2%	799.1%	762.7%
1株当たり純資産額	1,135.25円	1,086.71円	1,025.30円	1,389.20円	1,161.93円
1株当たり当期純利益	28.94円	75.67円	56.90円	69.87円	141.78円
潜在株式調整後 1株当たり当期純利益	—円	—円	—円	—円	—円
自己資本比率	21.68%	20.62%	19.62%	24.02%	22.14%
自己資本利益率	2.90%	6.81%	5.39%	5.79%	11.12%
株価収益率	—倍	—倍	—倍	—倍	—倍
営業活動によるキャッシュ・フロー	96,696	75,569	18,390	40,041	42,880
投資活動によるキャッシュ・フロー	△45,972	△95,106	106,981	23,553	39,657
財務活動によるキャッシュ・フロー	△29,979	△25,314	△35,715	△12,822	△178,692
現金及び現金同等物の期末残高	228,734	187,798	278,724	336,317	245,606
従業員数 (外、平均臨時雇用者数)	15,070人 (3,310人)	14,626人 (3,252人)	14,001人 (2,866人)	13,849人 (2,356人)	13,526人 (2,108人)

(注) 1. 潜在株式調整後1株当たり当期純利益については、潜在株式が存在しないため記載していません。

2. 株価収益率については、当社の株式が上場されていないため記載していません。

3. 国際財務報告基準 (IFRS) を適用している在外連結子会社においてIFRS第17号「保険契約」を2023年度の期首から適用しており、2022年度に係る主要な経営指標等 (除く連結ソルベンシー・マージン比率) については、当該会計基準を遡及適用した後の指標等となっています。

4. 損害保険事業の状況

(1) 保険引受業務

①元受正味保険料（含む収入積立保険料）

(単位:百万円)

連結会計年度 種目	2023年度 (2023年4月1日から 2024年3月31日まで)			2024年度 (2024年4月1日から 2025年3月31日まで)		
	金額	構成比	増減率	金額	構成比	増減率
火災	273,810	18.0%	△6.4%	324,333	19.9%	18.5%
海上	403	0.0	5.9	353	0.0	△12.2
傷害	75,331	5.0	△2.5	75,039	4.6	△0.4
自動車	847,123	55.7	5.0	905,133	55.5	6.8
自動車損害賠償責任	129,087	8.5	△12.0	129,685	8.0	0.5
その他	193,858	12.8	5.5	195,112	12.0	0.6
合計	1,519,615	100.0	0.8	1,629,658	100.0	7.2
(うち収入積立保険料)	(8,293)	(0.5)	(△16.8)	(6,802)	(0.4)	(△18.0)

(注) 元受正味保険料（含む収入積立保険料）とは、元受保険料から元受解約返戻金及び元受その他返戻金を控除したものです。（積立型保険の積立保険料を含む。）

②正味収入保険料

(単位:百万円)

連結会計年度 種目	2023年度 (2023年4月1日から 2024年3月31日まで)			2024年度 (2024年4月1日から 2025年3月31日まで)		
	金額	構成比	増減率	金額	構成比	増減率
火災	207,366	14.1%	△7.8%	254,104	16.2%	22.5%
海上	5,157	0.4	△35.0	4,937	0.3	△4.3
傷害	60,785	4.1	0.0	60,508	3.9	△0.5
自動車	901,693	61.2	6.4	955,394	61.0	6.0
自動車損害賠償責任	124,982	8.5	△6.2	119,907	7.7	△4.1
その他	172,664	11.7	11.0	170,845	10.9	△1.1
合計	1,472,650	100.0	3.0	1,565,698	100.0	6.3

③正味支払保険金

(単位:百万円)

連結会計年度 種目	2023年度 (2023年4月1日から 2024年3月31日まで)			2024年度 (2024年4月1日から 2025年3月31日まで)		
	金額	構成比	増減率	金額	構成比	増減率
火災	161,694	18.3%	△9.6%	150,562	16.1%	△6.9%
海上	4,810	0.5	△30.0	4,947	0.5	2.9
傷害	30,035	3.4	△3.6	32,169	3.4	7.1
自動車	514,724	58.1	11.8	566,817	60.5	10.1
自動車損害賠償責任	88,109	9.9	5.2	89,267	9.5	1.3
その他	86,835	9.8	△7.4	93,498	10.0	7.7
合計	886,210	100.0	3.7	937,262	100.0	5.8

(2) 資産運用業務

① 運用資産

(単位:百万円)

連結会計年度 区分	2023年度 (2024年3月31日現在)		2024年度 (2025年3月31日現在)	
	金額	構成比	金額	構成比
預貯金	374,557	8.8%	289,303	7.5%
金銭の信託	3,419	0.1	3,580	0.1
有価証券	2,871,805	67.6	2,567,197	66.6
貸付金	269,267	6.3	270,163	7.0
土地・建物	161,974	3.9	160,826	4.2
運用資産計	3,681,024	86.7	3,291,072	85.4
総資産	4,245,430	100.0	3,852,392	100.0

② 有価証券

(単位:百万円)

連結会計年度 区分	2023年度 (2024年3月31日現在)		2024年度 (2025年3月31日現在)	
	金額	構成比	金額	構成比
国債	378,531	13.2%	363,308	14.2%
地方債	12,549	0.4	12,461	0.5
社債	220,379	7.7	189,508	7.4
株式	1,090,430	38.0	804,216	31.3
外国証券	1,059,384	36.9	1,104,695	43.0
その他の証券	110,531	3.8	93,006	3.6
合計	2,871,805	100.0	2,567,197	100.0

5. 連結財務諸表

(1) 連結貸借対照表

(単位:百万円)

科目	連結会計年度	2023年度 (2024年3月31日現在)	2024年度 (2025年3月31日現在)
(資産の部)			
現金及び預貯金		374,573	289,319
金銭の信託		3,419	3,580
有価証券		2,871,805	2,567,197
貸付金		269,267	270,163
有形固定資産		176,296	174,721
土地		67,313	66,044
建物		94,660	94,782
リース資産		3,141	3,008
建設仮勘定		117	333
その他の有形固定資産		11,062	10,551
無形固定資産		81,017	76,880
ソフトウェア		50,088	41,907
リース資産		84	36
その他の無形固定資産		30,844	34,937
その他資産		424,443	406,067
退職給付に係る資産		32,589	30,654
繰延税金資産		5,964	31,772
支払承諾見返		10,000	7,000
貸倒引当金		△3,946	△4,964
資産の部合計		4,245,430	3,852,392
(負債の部)			
保険契約準備金		2,568,152	2,549,662
支払備金		795,113	836,183
責任準備金等		1,773,039	1,713,479
社債		50,000	25,000
その他負債		465,390	324,075
債券貸借取引受入担保金		219,944	91,806
その他の負債		245,446	232,268
退職給付に係る負債		43,903	44,143
賞与引当金		6,450	8,795
株式給付引当金		892	349
特別法上の準備金		37,707	39,611
価格変動準備金		37,707	39,611
繰延税金負債		42,603	—
支払承諾		10,000	7,000
負債の部合計		3,225,100	2,998,636
(純資産の部)			
株主資本			
資本金		100,005	100,005
資本剰余金		79,656	78,223
利益剰余金		216,222	216,224
株主資本合計		395,883	394,452
その他の包括利益累計額			
その他有価証券評価差額金		619,398	450,732
為替換算調整勘定		2,186	10,055
退職給付に係る調整累計額		2,380	△2,169
在外子会社等に係る保険契約準備金評価差額金		△33	△95
その他の包括利益累計額合計		623,931	458,523
非支配株主持分		515	779
純資産の部合計		1,020,329	853,756
負債及び純資産の部合計		4,245,430	3,852,392

(連結貸借対照表関係注記事項)

1. 有形固定資産の減価償却累計額は次のとおりであります。

(単位:百万円)

2023年度 (2024年3月31日現在)	2024年度 (2025年3月31日現在)
240,206	244,492

2. 有形固定資産の圧縮記帳額は次のとおりであります。

(単位:百万円)

2023年度 (2024年3月31日現在)	2024年度 (2025年3月31日現在)
5,947	5,658

3. 非連結子会社及び関連会社の株式等は次のとおりであります。

(単位:百万円)

	2023年度 (2024年3月31日現在)	2024年度 (2025年3月31日現在)
有価証券(株式)	7,539	7,738
有価証券(外国証券)	9,696	7,066
合計	17,235	14,805

4. 保険業法に基づく債権のうち、破産更生債権及びこれらに準ずる債権、危険債権、三月以上延滞債権並びに貸付条件緩和債権の金額は次のとおりであります。

(単位:百万円)

	2023年度 (2024年3月31日現在)	2024年度 (2025年3月31日現在)
破産更生債権及びこれらに準ずる債権額	35	22
危険債権額	37	3
三月以上延滞債権額	53	30
貸付条件緩和債権額	97	24
合計	224	81

(注) 破産更生債権及びこれらに準ずる債権とは、破産手続開始、更生手続開始又は再生手続開始の申立て等の事由により経営破綻に陥っている債務者に対する債権及びこれらに準ずる債権であります。危険債権とは、債務者が経営破綻の状態には至っていないが、財政状態及び経営成績が悪化し、契約に従った債権の元本の回収及び利息の受取りができない可能性の高い債権で、破産更生債権及びこれらに準ずる債権に該当しない債権であります。三月以上延滞債権とは、元本又は利息の支払が約定支払日の翌日から三月以上遅延している貸付金で破産更生債権及びこれらに準ずる債権並びに危険債権に該当しないものであります。貸付条件緩和債権とは、債務者の経営再建又は支援を図ることを目的として、金利の減免、利息の支払猶予、元本の返済猶予、債権放棄その他の債務者に有利となる取決めを行った貸付金で、破産更生債権及びこれらに準ずる債権、危険債権並びに三月以上延滞債権に該当しないものであります。

5. 担保に供している資産は次のとおりであります。

(単位:百万円)

	2023年度 (2024年3月31日現在)	2024年度 (2025年3月31日現在)
現金及び預貯金	37	37
金銭の信託	3,119	3,080
有価証券	68,905	55,201
合計	72,062	58,319

(注) 上記は、海外営業のための供託資産及びデリバティブ取引の担保として差し入れている有価証券等であります。

6. 有価証券に含まれている消費貸借契約により貸し付けているものの金額は次のとおりであります。

(単位:百万円)

2023年度 (2024年3月31日現在)	2024年度 (2025年3月31日現在)
219,203	91,664

7. 債務保証

2023年度 (2024年3月31日現在)

当社は、MSIG Specialty Insurance USA Inc.の保険引受に関して5,488百万円の保証を行っております。

2024年度 (2025年3月31日現在)

当社は、MSIG Specialty Insurance USA Inc.の保険引受に関して16,827百万円の保証を行っております。

8. 貸出コミットメント契約に係る融資未実行残高は次のとおりであります。

(単位:百万円)

2023年度 (2024年3月31日現在)	2024年度 (2025年3月31日現在)
1,800	—

(2) 連結損益計算書及び連結包括利益計算書
(連結損益計算書)

(単位:百万円)

連結会計年度	2023年度 (2023年4月1日から 2024年3月31日まで)	2024年度 (2024年4月1日から 2025年3月31日まで)
科目		
経常収益	1,775,807	1,855,147
保険引受収益	1,579,788	1,646,499
正味収入保険料	1,472,650	1,565,698
収入積立保険料	8,293	6,802
積立保険料等運用益	14,792	15,089
生命保険料	4,688	5,500
責任準備金等戻入額	55,893	48,966
その他保険引受収益	23,469	4,442
資産運用収益	179,518	192,036
利息及び配当金収入	77,176	94,961
金銭の信託運用益	0	0
有価証券売却益	114,601	112,128
その他運用収益	2,533	35
積立保険料等運用益振替	△14,792	△15,089
その他経常収益	16,500	16,611
持分法による投資利益	544	470
その他の経常収益	15,955	16,140
経常費用	1,702,283	1,717,709
保険引受費用	1,413,567	1,414,301
正味支払保険金	886,210	937,262
損害調査費	85,918	90,830
諸手数料及び集金費	295,617	306,291
満期戻金	45,016	41,974
契約者配当金	5	18
生命保険金等	1,072	1,223
支払備金繰入額	98,659	35,657
その他保険引受費用	1,067	1,042
資産運用費用	55,566	49,963
有価証券売却損	31,614	21,483
有価証券評価損	720	4,154
金融派生商品費用	19,947	15,153
その他運用費用	3,283	9,172
営業費及び一般管理費	224,562	240,731
その他経常費用	8,586	12,713
支払利息	501	643
貸倒引当金繰入額	115	36
貸倒損失	0	823
その他の経常費用	7,969	11,209
経常利益	73,523	137,438
特別利益	1,054	2,733
固定資産処分益	1,054	2,733
特別損失	7,961	9,440
固定資産処分損	3,654	6,780
減損損失	2,308	755
特別法上の準備金繰入額	1,998	1,903
価格変動準備金繰入額	1,998	1,903
税金等調整前当期純利益	66,616	130,731
法人税及び住民税等	23,082	33,832
法人税等調整額	△8,083	△7,382
法人税等合計	14,999	26,450
当期純利益	51,617	104,281
非支配株主に帰属する当期純利益	323	194
親会社株主に帰属する当期純利益	51,293	104,086

(連結損益計算書関係注記事項)

1. その他保険引受収益には、外貨建再保険取引に関する為替リスクの軽減を目的としたデリバティブ取引に係る金融派生商品収益を含んでおり、その金額は次のとおりであります。

(単位:百万円)

	2023年度 (2023年4月1日から 2024年3月31日まで)	2024年度 (2024年4月1日から 2025年3月31日まで)
その他保険引受収益	12,998	2,763

2. 事業費の主な内訳は次のとおりであります。

(単位:百万円)

	2023年度 (2023年4月1日から 2024年3月31日まで)	2024年度 (2024年4月1日から 2025年3月31日まで)
代理店手数料等 給与	265,265 104,536	279,683 107,079

(注) 事業費は連結損益計算書における損害調査費、営業費及び一般管理費並びに諸手数料及び集金費の合計であります。

3. その他の経常費用には私的独占の禁止及び公正取引の確保に関する法律に基づく課徴金支払額を含んでおり、その金額は次のとおりであります。

2024年度 (2024年4月1日から2025年3月31日まで) 506百万円

4. 減損損失について次のとおり計上しております。

2023年度 (2023年4月1日から2024年3月31日まで)

(単位:百万円)

用途	種類	場所等		減損損失	
				内訳	
賃貸不動産	建物	愛知県内に保有する事務所など4物件	31	建物	31
遊休不動産及び売却予定不動産	土地及び建物	東京都内に保有する事務所など17物件	2,276	土地 建物	1,525 751

保険事業等の用に供している不動産等については各社ごとにグルーピングし、賃貸不動産、遊休不動産及び売却予定不動産等については個別の物件ごとにグルーピングしております。

上記の資産については、売却予定となったこと等により、帳簿価額を回収可能価額まで減額し、当該減少額を減損損失として特別損失に計上しております。なお、当該資産の回収可能価額は正味売却価額としております。正味売却価額は不動産鑑定士による鑑定評価額等を基に算出しております。

2024年度 (2024年4月1日から2025年3月31日まで)

(単位:百万円)

用途	種類	場所等		減損損失	
				内訳	
賃貸不動産	建物	宮城県内に保有する賃貸用ビル	2	建物	2
遊休不動産及び売却予定不動産	土地及び建物	埼玉県内に保有する独身寮など11物件	684	土地 建物	234 450
—	ソフトウェア	国内連結子会社が保有するソフトウェア	68	ソフトウェア	68

保険事業等の用に供している不動産等については各社ごとにグルーピングし、賃貸不動産、遊休不動産及び売却予定不動産等については個別の物件ごとにグルーピングしております。

上記の資産については、売却予定となったこと等により、帳簿価額を回収可能価額まで減額し、当該減少額を減損損失として特別損失に計上しております。なお、当該資産の回収可能価額は正味売却価額としております。正味売却価額は不動産鑑定士による鑑定評価額等を基に算出しております。

国内連結子会社が保有するソフトウェアについては、将来の使用が見込まれない部分を減損損失として特別損失に計上しております。

(連結包括利益計算書)

(単位:百万円)

連結会計年度	2023年度 (2023年4月1日から 2024年3月31日まで)	2024年度 (2024年4月1日から 2025年3月31日まで)
科目		
当期純利益	51,617	104,281
その他の包括利益		
その他有価証券評価差額金	241,879	△168,665
為替換算調整勘定	7,746	7,925
退職給付に係る調整額	2,491	△4,549
在外子会社等に係る保険契約準備金評価差額金	△10	△61
その他の包括利益合計	252,106	△165,351
包括利益	303,723	△61,070
(内訳)		
親会社株主に係る包括利益	303,374	△61,321
非支配株主に係る包括利益	349	250

(連結包括利益計算書関係注記事項)

その他の包括利益に係る組替調整額及び税効果額

(単位:百万円)

	2023年度 (2023年4月1日から 2024年3月31日まで)	2024年度 (2024年4月1日から 2025年3月31日まで)
その他有価証券評価差額金		
当期発生額	419,069	△141,371
組替調整額	△84,144	△85,998
法人税等及び税効果調整前	334,925	△227,370
法人税等及び税効果額	△93,046	58,705
その他有価証券評価差額金	241,879	△168,665
為替換算調整勘定		
当期発生額	7,746	7,925
退職給付に係る調整額		
当期発生額	5,345	△4,009
組替調整額	△1,889	△2,340
法人税等及び税効果調整前	3,455	△6,349
法人税等及び税効果額	△964	1,800
退職給付に係る調整額	2,491	△4,549
在外子会社等に係る保険契約準備金評価差額金		
当期発生額	△10	△61
その他の包括利益合計	252,106	△165,351

(3) 連結株主資本等変動計算書

2023年度 (2023年4月1日から2024年3月31日まで)

(単位:百万円)

	株主資本			
	資本金	資本剰余金	利益剰余金	株主資本合計
当期首残高	100,005	79,673	201,087	380,766
会計方針の変更による累積的影響額			56	56
会計方針の変更を反映した当期首残高	100,005	79,673	201,144	380,823
当期変動額				
剰余金の配当			△36,215	△36,215
親会社株主に帰属する当期純利益			51,293	51,293
連結子会社の増資による持分の増減		△17		△17
株主資本以外の項目の当期変動額 (純額)				
当期変動額合計	—	△17	15,077	15,060
当期末残高	100,005	79,656	216,222	395,883

	その他の包括利益累計額					非支配株主持分	純資産合計
	その他 有価証券 評価差額金	為替換算 調整勘定	退職給付に 係る調整 累計額	在外子会社等 に係る保険契約 準備金評価差額金	その他の 包括利益 累計額合計		
当期首残高	377,578	△5,534	△110	△22	371,910	148	752,825
会計方針の変更による累積的影響額	△59				△59		△3
会計方針の変更を反映した当期首残高	377,519	△5,534	△110	△22	371,850	148	752,821
当期変動額							
剰余金の配当							△36,215
親会社株主に帰属する当期純利益							51,293
連結子会社の増資による持分の増減							△17
株主資本以外の項目の当期変動額 (純額)	241,879	7,720	2,491	△10	252,080	367	252,447
当期変動額合計	241,879	7,720	2,491	△10	252,080	367	267,507
当期末残高	619,398	2,186	2,380	△33	623,931	515	1,020,329

2024年度 (2024年4月1日から2025年3月31日まで)

(単位:百万円)

	株主資本			
	資本金	資本剰余金	利益剰余金	株主資本合計
当期首残高	100,005	79,656	216,222	395,883
当期変動額				
剰余金の配当		△1,419	△104,083	△105,503
親会社株主に帰属する当期純利益			104,086	104,086
連結子会社の増資による持分の増減		△13		△13
株主資本以外の項目の当期変動額 (純額)				
当期変動額合計	—	△1,433	2	△1,430
当期末残高	100,005	78,223	216,224	394,452

	その他の包括利益累計額					非支配株主持分	純資産合計
	その他 有価証券 評価差額金	為替換算 調整勘定	退職給付に 係る調整 累計額	在外子会社等 に係る保険契約 準備金評価差額金	その他の 包括利益 累計額合計		
当期首残高	619,398	2,186	2,380	△33	623,931	515	1,020,329
当期変動額							
剰余金の配当							△105,503
親会社株主に帰属する当期純利益							104,086
連結子会社の増資による持分の増減							△13
株主資本以外の項目の当期変動額 (純額)	△168,665	7,869	△4,549	△61	△165,407	264	△165,142
当期変動額合計	△168,665	7,869	△4,549	△61	△165,407	264	△166,573
当期末残高	450,732	10,055	△2,169	△95	458,523	779	853,756

(連結株主資本等変動計算書関係注記事項)

2023年度 (2023年4月1日から2024年3月31日まで)

1. 発行済株式の種類及び総数並びに自己株式の種類及び株式数に関する事項 (単位:千株)

	2023年度期首 株式数	2023年度 増加株式数	2023年度 減少株式数	2023年度末 株式数
発行済株式				
普通株式	734,101	—	—	734,101
合計	734,101	—	—	734,101

(注) 自己株式については、該当事項はありません。

2. 配当に関する事項

(1) 配当金支払額

決議	株式の種類	配当金の総額 (百万円)	1株当たり 配当額(円)	基準日	効力発生日
2023年5月17日 取締役会	普通株式	23,305	31.74	2023年3月31日	2023年5月24日
2023年11月15日 取締役会	普通株式	12,910	17.58	—	2023年11月22日

(2) 基準日が2023年度に属する配当のうち、配当の効力発生日が2024年度となるもの

決議	株式の種類	配当金の総額 (百万円)	配当の原資	1株当たり 配当額(円)	基準日	効力発生日
2024年5月17日 取締役会	普通株式	63,734	利益剰余金	86.81	2024年3月31日	2024年5月23日

決議	株式の種類	配当財産の種類及び 帳簿価額(百万円)	配当の原資	1株当たり 配当額(円)	基準日	効力発生日
2024年5月17日 取締役会	普通株式	MS & ADインター リスク総研株式会社 種類株式	105 資本剰余金	0.14	2024年 3月31日	2024年 6月20日
2024年5月17日 取締役会	普通株式	MS & ADビジネス サポート株式会社 種類株式	217 資本剰余金	0.29	2024年 3月31日	2024年 6月20日
2024年5月17日 取締役会	普通株式	MS & ADグランア シスタンス株式会社 普通株式及び種類株式	1,096 資本剰余金	1.49	2024年 3月31日	2024年 6月20日

2024年度 (2024年4月1日から2025年3月31日まで)

1. 発行済株式の種類及び総数並びに自己株式の種類及び株式数に関する事項 (単位:千株)

	2024年度期首 株式数	2024年度 増加株式数	2024年度 減少株式数	2024年度末 株式数
発行済株式				
普通株式	734,101	—	—	734,101
合計	734,101	—	—	734,101

(注) 自己株式については、該当事項はありません。

2. 配当に関する事項

(1) 配当金支払額

決議	株式の種類	配当金の総額 (百万円)	1株当たり 配当額(円)	基準日	効力発生日
2024年5月17日 取締役会	普通株式	63,734	86.81	2024年3月31日	2024年5月23日
2024年11月15日 取締役会	普通株式	40,349	54.96	—	2024年11月22日

決議	株式の種類	配当財産の種類及び帳簿価額(百万円)	配当の原資	1株当たり配当額(円)	基準日	効力発生日	
2024年5月17日 取締役会	普通株式	MS & ADインター リスク総研株式会社 種類株式	105	資本剰余金	0.14	2024年 3月31日	2024年 6月20日
2024年5月17日 取締役会	普通株式	MS & ADビジネス サポート株式会社 種類株式	217	資本剰余金	0.29	2024年 3月31日	2024年 6月20日
2024年5月17日 取締役会	普通株式	MS & ADグランア シスタンス株式会社 普通株式及び種類株式	1,096	資本剰余金	1.49	2024年 3月31日	2024年 6月20日

(2) 基準日が2024年度に属する配当のうち、配当の効力発生日が2025年度となるもの

決議	株式の種類	配当金の総額 (百万円)	配当の原資	1株当たり 配当額(円)	基準日	効力発生日
2025年5月16日 取締役会	普通株式	47,143	利益剰余金	64.21	2025年3月31日	2025年5月23日

(4) 連結キャッシュ・フロー計算書

(単位:百万円)

科目	連結会計年度	2023年度 (2023年4月1日から 2024年3月31日まで)	2024年度 (2024年4月1日から 2025年3月31日まで)
営業活動によるキャッシュ・フロー			
税金等調整前当期純利益		66,616	130,731
減価償却費		25,426	26,529
減損損失		2,308	755
支払備金の増減額(△は減少)		101,302	34,892
責任準備金等の増減額(△は減少)		△72,130	△64,080
貸倒引当金の増減額(△は減少)		2,117	689
賞与引当金の増減額(△は減少)		2	2,303
株式給付引当金の増減額(△は減少)		446	△543
退職給付に係る負債の増減額(△は減少)		2,434	△539
価格変動準備金の増減額(△は減少)		1,998	1,903
利息及び配当金収入		△77,176	△94,961
有価証券関係損益(△は益)		△82,266	△86,490
金融派生商品損益(△は益)		19,947	15,153
支払利息		501	643
為替差損益(△は益)		△2,522	414
有形固定資産関係損益(△は益)		626	△1,254
持分法による投資損益(△は益)		△544	△470
その他資産(除く投資活動関連、財務活動関連)の増減額(△は増加)		△51,816	24,327
その他負債(除く投資活動関連、財務活動関連)の増減額(△は減少)		18,274	1,264
その他		1,531	12,675
小計		△42,921	3,943
利息及び配当金の受取額		69,809	76,732
利息の支払額		△548	△227
法人税等の支払額又は還付額(△は支払)		13,701	△37,568
営業活動によるキャッシュ・フロー		40,041	42,880
投資活動によるキャッシュ・フロー			
預貯金の純増減額(△は増加)		△20,123	9,497
金銭の信託の増加による支出		—	△310
金銭の信託の減少による収入		—	110
有価証券の取得による支出		△487,153	△395,642
有価証券の売却・償還による収入		652,574	556,893
貸付けによる支出		△84,470	△75,273
貸付金の回収による収入		69,136	74,376
債券貸借取引受入担保金の純増減額(△は減少)		△4,996	△79,524
その他		△63,646	△25,248
資産運用活動計		61,319	64,877
営業活動及び資産運用活動計		101,361	107,757
有形固定資産の取得による支出		△8,659	△10,881
有形固定資産の売却による収入		2,356	4,247
無形固定資産の取得による支出		△30,678	△18,001
その他		△786	△583
投資活動によるキャッシュ・フロー		23,553	39,657
財務活動によるキャッシュ・フロー			
借入れによる収入		—	1,248
借入金の返済による支出		—	△1,248
社債の償還による支出		—	△25,000
債券貸借取引受入担保金の純増減額(△は減少)		23,692	△48,612
配当金の支払額		△36,215	△104,083
その他		△299	△996
財務活動によるキャッシュ・フロー		△12,822	△178,692
現金及び現金同等物に係る換算差額		6,821	5,443
現金及び現金同等物の増減額(△は減少)		57,593	△90,711
現金及び現金同等物の期首残高		278,724	336,317
現金及び現金同等物の期末残高		336,317	245,606

(連結キャッシュ・フロー計算書関係注記事項)

1. 現金及び現金同等物の期末残高と連結貸借対照表に掲記されている科目の金額との関係

(単位:百万円)

	2023年度 (2023年4月1日から 2024年3月31日まで)	2024年度 (2024年4月1日から 2025年3月31日まで)
現金及び預貯金	374,573	289,319
有価証券	2,871,805	2,567,197
預入期間が3ヶ月を超える定期預金及び担保に供している預金	△73,540	△69,120
現金同等物以外の有価証券	△2,836,519	△2,541,789
現金及び現金同等物	336,317	245,606

2. 投資活動によるキャッシュ・フローには、保険事業に係る資産運用業務から生じるキャッシュ・フローを含んでおりません。

(5) 連結財務諸表作成のための基本となる重要な事項

1. 連結の範囲に関する事項
 - (1) 連結子会社の数 25社
 主な会社名 Aioi Nissay Dowa Europe Limited
 Aioi Nissay Dowa Insurance Company Australia Pty Ltd
 Aioi Nissay Dowa Insurance (China) Company Limited
 DTRIC Insurance Company, Limited
 連結の範囲の変更
 ITB Premium Finance Limitedは清算の終了により子会社でなくなったため、当連結会計年度より連結の範囲から除外しております。
 - (2) 非連結子会社
 主な会社名 あいおいニッセイ同和損害調査株式会社
 非連結子会社とした会社等は、その総資産、経常収益、当期純損益のうち持分に見合う額及び利益剰余金のうち持分に見合う額等からみて、企業集団の財政状態及び経営成績に関する合理的な判断を妨げない程度に重要性の乏しい会社等であります。
 2. 持分法の適用に関する事項
 - (1) 持分法適用の関連会社数 1社
 主な会社名 a u損害保険株式会社
 - (2) 持分法を適用していない非連結子会社及び関連会社（全管協れいわ損害保険株式会社他）については、それぞれ連結純損益及び利益剰余金等に及ぼす影響が軽微であり、かつ、全体としても重要性がないため、持分法の適用から除外しております。
 3. 連結子会社の事業年度等に関する事項
 在外連結子会社24社の決算日は12月31日ですが、決算日の差異が3ヵ月を超えていないため、本連結財務諸表の作成に当たっては、同日現在の決算財務諸表を使用しております。
 なお、連結決算日との差異期間における重要な取引については、連結上必要な調整を行っております。
 4. 会計方針に関する事項
 - (1) 有価証券（保険業法施行規則上の「現金及び預貯金」又は「買入金銭債権」に区分されるものを含む。）の評価基準及び評価方法
 - ① 持分法を適用していない非連結子会社株式及び関連会社株式の評価は、移動平均法に基づく原価法によっております。
 - ② その他有価証券（市場価格のない株式等を除く。）の評価は、時価法によっております。
 なお、評価差額は全部純資産直入法により処理し、また、売却原価の算定は移動平均法に基づいております。
 - ③ その他有価証券のうち市場価格のない株式等の評価は、移動平均法に基づく原価法によっております。
 - ④ 有価証券運用を主目的とする単独運用の金銭の信託において信託財産として運用されている有価証券の評価は、時価法によっております。
 また、運用目的及び満期保有目的のいずれにも該当しない単独運用の金銭の信託において信託財産として運用されている有価証券の評価は、その他有価証券と同じ方法によっております。
 - (2) デリバティブ取引の評価基準及び評価方法
 デリバティブ取引の評価は、時価法によっております。
 - (3) 重要な減価償却資産の減価償却の方法
 - ① 有形固定資産
 有形固定資産の減価償却は、定額法によっております。
 - ② 無形固定資産
 無形固定資産の減価償却は、定額法によっております。
 なお、自社利用のソフトウェアの減価償却は、見積利用可能期間に基づく定額法によっております。
 - (4) 重要な引当金の計上基準
 - ① 貸倒引当金
 債権の貸倒れによる損失に備えるため、資産の自己査定基準及び償却・引当基準により、次のとおり計上しております。
 破産、特別清算、手形交換所における取引停止処分等、法的・形式的に経営破綻の事実が発生している債務者に対する債権及び実質的に経営破綻に陥っている債務者に対する債権については、債権額から担保の処分可能見込額及び保証による回収が可能と認められる額等を控除し、その残額を引き当てております。
 今後、経営破綻に陥る可能性が大きいと認められる債務者に対する債権については、債権額から担保の処分可能見込額及び保証による回収が可能と認められる額を控除し、その残額のうち、債務者の支払能力を総合的に判断して必要と認められる額を引き当てております。
- 上記以外の債権については、過去の一定期間における貸倒実績等から算出した貸倒実績率を債権額に乗じた額を引き当てております。
 また、全ての債権は資産の自己査定基準に基づき、関連部署が資産査定を実施し、当該部署から独立した監査部署が査定結果を監査しており、その査定結果に基づいて上記の引き当てを行っております。
 在外連結子会社は、主に対象となる債権について予想信用損失を見積ることににより計上しております。
- ② 賞与引当金
 従業員及び執行役員賞与に充てるため、当連結会計年度末における支給見込額を基準に計上しております。
 - ③ 株式給付引当金
 従業員向け株式報酬制度における株式交付基準に基づく親会社であるMS & ADインシュアランスグループホールディングス株式会社の株式の交付に備えるため、当連結会計年度末における株式給付債務の見込額を基準に計上しております。
 - ④ 価格変動準備金
 株式等の価格変動による損失に備えるため、保険業法第115条の規定に基づき計上しております。
- (5) 退職給付に係る会計処理の方法
 - ① 退職給付見込額の期間帰属方法
 退職給付債務の算定にあたり、退職給付見込額を当連結会計年度末までの期間に帰属させる方法については、給付算定式基準によっております。
 - ② 数理計算上の差異の費用処理方法
 数理計算上の差異は、各連結会計年度の発生時における従業員の平均残存勤務期間以内の一定の年数（11年）による定額法により按分した額をそれぞれ発生の際連結会計年度から費用処理しております。
 - (6) 重要な外貨建の資産又は負債の本邦通貨への換算の基準
 外貨建金銭債権債務は、連結決算日の直物為替相場により円貨に換算し、換算差額は損益として処理しております。なお、在外連結子会社の資産及び負債は、決算日の直物為替相場により円貨に換算し、収益及び費用は期中平均相場により円貨に換算し、換算差額は純資産の部における為替換算調整勘定及び非支配株主持分に含めております。
 - (7) 重要なヘッジ会計の方法
 外貨建資産に係る為替変動リスクをヘッジする目的で実施する為替予約取引、通貨オプション取引、株式に係る価格変動リスクをヘッジする目的で実施する株式先渡取引については、時価ヘッジを適用しております。
 なお、振当処理の要件を満たしている為替予約取引につきましては、振当処理を適用しております。
 また、外貨建債券、外貨建投資信託及び株式について時価ヘッジを適用する場合、事前にヘッジ対象となる個別銘柄を特定し、個別ヘッジを行っております。
 ヘッジの有効性については、ヘッジ対象とヘッジ手段の重要な条件が同一であり、両者に高い相関関係があることから、ヘッジの有効性の評価を省略しております。
 - (8) のれんの償却方法及び償却期間
 のれんは発生しておりません。
 - (9) 連結キャッシュ・フロー計算書における資金の範囲
 連結キャッシュ・フロー計算書における資金（現金及び現金同等物）は、手許現金、随時引き出し可能な預金及び容易に換金可能であり、かつ、価値の変動について僅少なリスクしか負わない取得日から3ヵ月以内に償還期限の到来する短期投資からなっております。
 - (10) その他連結財務諸表作成のための重要な事項
 - ① 保険契約に関する会計処理
 当社における保険料、支払備金及び責任準備金等の保険契約に関する会計処理については、保険業法等の法令等の定めによっております。在外保険連結子会社については、「連結財務諸表作成における在外子会社等の会計処理に関する当面の取扱い」（企業会計基準委員会 実務対応報告第18号 2019年6月28日）に基づき、国際財務報告基準又は米国会計基準に準拠して会計処理しております。
 - ② 消費税等の会計処理
 当社の消費税等の会計処理は税抜方式によっております。ただし、損害調査費、営業費及び一般管理費等の費用は税込方式によっております。
 なお、資産に係る控除対象外消費税等はその他資産に計上し、5年間で均等償却を行っております。
 - ③ グループ通算制度の適用
 当社は、MS & ADインシュアランスグループホールディングス株式会社を通算親会社とするグループ通算制度を適用しております。

(重要な会計上の見積り)

(支払備金)

1. 当連結会計年度の連結財務諸表に計上した金額
当連結会計年度の連結貸借対照表の「支払備金」に836,183百万円（前連結会計年度は795,113百万円）計上しております。
2. 識別した項目に係る重要な会計上の見積りの内容に関する情報
当社は、保険業法第117条、同施行規則第72条及び第73条の規定に基づき、保険契約に基づいて支払義務が発生した又は発生したと認められる保険金等のうち、まだ支払っていない金額を見積もり、支払備金として積み立てております。在外保険連結子会社においても同様に金額を見積もり、支払備金として積み立てております。
 - (1) 算出方法
支払事由の発生の報告があった保険契約については、支払事由の報告内容、保険契約の内容及び損害調査内容等に基づき個別に支払見込額を計上しております。
保険契約に規定する支払事由が既に発生しているものの、まだ支払事由の発生の報告を受けていないものについては、過去の支払実績等を勘案して算出した最終損害見積額等に基づき計上しております。
 - (2) 翌連結会計年度の連結財務諸表に与える影響
損害調査の進展、裁判等の結果、インフレーションや為替相場の変動などにより、保険金等の支払額や支払備金の計上額が当初の見積りから変動する可能性があります。

(6) 時価情報等 (金融商品関係)

1. 金融商品の状況に関する事項

(1) 金融商品に対する取組方針

当社グループは損害保険事業を営んでおり、保険料として収受した金銭その他の資産の運用を行っております。資産運用業務では、お客さまへの保険金・満期返れい金等の支払いに備え、流動性に留意しつつ、健全性の確保と収益性の向上のバランスを取りながら実行することを基本方針としています。

加えて、積立保険等の長期性保険に関わる運用については、資産・負債の総合管理（ALM）に基づき、安定的な収益獲得を目指すと同時に将来支払う満期返れい金等に対応する十分な資産の確保に努めています。

また、市場リスク等の軽減を目的としたヘッジ取引を中心に、為替・株価等に関わるデリバティブ取引についても一定の範囲内で利用しております。

これらの取り組みを中心に、中長期的に安定した資産運用収益の確保を図る方針です。

なお、当社は財務基盤の強化を目的として劣後社債（劣後特約付無担保社債）を発行しているほか、一時的な資金減少への対応や資金効率の向上を図るため、短期資金の調達を行うこととしています。

(2) 金融商品の内容及びそのリスク

当社が保有する金融資産は、主に公社債、株式、外国証券を含む有価証券であり、その他に貸付金等があります。これらは金利、株価、為替等の変動による市場リスク、有価証券の発行体や貸付金の相手先の信用リスク、市場の混乱等により著しく低い価格での取引を余儀なくされることにより損失を被る市場流動性リスク等を有しております。

当社は、株価、為替の変動、与信先の信用状況の変化によるリスクをヘッジする目的で株式先渡取引、為替予約取引、通貨オプション取引、クレジットデリバティブ取引を利用しております。これらも、市場リスク、信用リスク、市場流動性リスク等を有しておりますが、ヘッジ目的のものは現物資産と逆の価格変動をすることから、リスクは減殺されております。

なお、一部のデリバティブ取引についてはヘッジ会計を適用しております。ヘッジ会計が適用されているデリバティブ取引のヘッジ手段、ヘッジ対象、ヘッジ方針及びヘッジの有効性評価方法等については、「連結財務諸表作成のための基本となる重要な事項 4. 会計方針に関する事項 (7) 重要なヘッジ会計の方法」を参照ください。

(3) 金融商品に係るリスク管理体制

当社は、リスク管理に関する基本方針及び各リスクの定義と管理手法を規定した資産運用リスクに関する規程等を取締役会等で定め、これらの方針・規程等に基づき、リスク管理を行っております。

リスク管理部門は取引執行部門及び事務部門から独立し、組織的な牽制が行える体制を整備しております。

また、リスク管理部門は、資産・負債のポジションに基づき、市場リスクや信用リスク等のVaR（バリュー・アット・リスク）計測、リスクリミット管理等を行うことによりリスクを把握・分析・管理する体制を整備し、リスク状況を定期的に取締役会等に報告しております。

① 市場リスクの管理

当社は、市場リスク管理に係る規程等に従い、運用資産等の特性に応じたリスク管理を行う体制を整備し運営しております。上記VaR計測によるリスク量のモニタリングのほか、VaR計測で捕捉出来ない潜在的なリスクの把握、金利・株価・為替変動に対する感応度分析、ポートフォリオの偏在・脆弱性の把握等を実施しております。

② 信用リスクの管理

当社は、信用リスク管理に係る規程等に従い、与信管理体制を整備し運営しております。執行部門及びリスク管理部門において、個別案件ごとの与信審査、与信限度額、与信集中リスク管理、信用情報管理、社内格付、保証や担保の設定、問題債権への対応等の与信管理体制を整備しております。

また、デリバティブ取引先の契約不履行に係る信用リスクを回避するため、信用度の高い金融機関等を取引先とし、かつその中で取引を分散させてデリバティブ取引を行っております。

③ 流動性リスクの管理

当社は、流動性リスク管理に係る規程等に従い、資金繰りリスク、市場流動性リスクの管理体制を整備し運営しております。資金繰りの状況をその資金逼迫度に応じて平常時、危機時等に区分し、それぞれの区分に応じて流動性に最大限配慮した資金管理・運営を行っており、様々な環境下においても十分な流動性を確保・維持するため、資金調達手段の多様化に取り組んでおります。また、巨大災害や金融市場の混乱による市場流動性の低下等の不測の事態発生に備えて、現預金及び国債を始めとする流動性の高い有価証券を十分に保有し、その総額を定期的にモニタリングすることにより流動性リスク管理を行っております。

(4) 金融商品の時価等に関する事項についての補足説明

金融商品の時価の算定においては、一定の前提条件等を採用しているため、異なる前提条件等による場合、当該価額が異なることもあります。また、「デリバティブ取引関係」注記におけるデリバティブ取引に関する契約額等については、その金額自体がデリバティブ取引に係る市場リスクを示すものではありません。

2. 金融商品の時価等及び時価のレベルごとの内訳等に関する事項

連結貸借対照表計上額、時価及びこれらの差額、レベルごとの時価については、次のとおりであります。

なお、市場価格のない株式等及び組合出資金等は、次表に含めておりません（(注)3.参照）。

金融商品の時価は、時価の算定に用いたインプットの観察可能性及び重要性に応じて、以下の3つのレベルに分類しております。

レベル1の時価：同一の資産又は負債の活発な市場における（無調整の）相場価格により算定した時価

レベル2の時価：レベル1のインプット以外の直接又は間接的に観察可能なインプットを用いて算定した時価

レベル3の時価：重要な観察できないインプットを使用して算定した時価

時価の算定に重要な影響を与えるインプットを複数使用している場合には、それらのインプットがそれぞれ属するレベルのうち、時価の算定における優先順位が最も低いレベルに時価を分類しております。

(1) 時価をもって連結貸借対照表計上額とする金融資産及び金融負債

2023年度（2024年3月31日現在）

（単位:百万円）

区分	連結貸借対照表計上額			
	レベル1	レベル2	レベル3	合計
金銭の信託	—	3,119	300	3,419
有価証券				
その他有価証券				
公社債	378,531	232,928	—	611,459
株式	1,054,686	—	—	1,054,686
外国証券	302,367	649,174	90,445	1,041,987
その他	—	90,958	—	90,958
デリバティブ取引（*）				
通貨関連	—	937	—	937
株式関連	—	191	—	191
資産計	1,735,585	977,309	90,745	2,803,640
デリバティブ取引（*）				
通貨関連	—	12,048	—	12,048
株式関連	—	1,257	—	1,257
負債計	—	13,306	—	13,306

（*）デリバティブ取引のうち、ヘッジ会計を適用している取引の連結貸借対照表計上額は資産435百万円、負債11,937百万円であります。

2024年度（2025年3月31日現在）

（単位:百万円）

区分	連結貸借対照表計上額			
	レベル1	レベル2	レベル3	合計
金銭の信託	—	3,080	500	3,580
有価証券				
その他有価証券				
公社債	363,308	201,970	—	565,278
株式	769,645	—	—	769,645
外国証券	381,102	582,257	124,754	1,088,114
その他	—	70,360	—	70,360
デリバティブ取引（*）				
通貨関連	—	5,563	—	5,563
資産計	1,514,055	863,231	125,254	2,502,542
デリバティブ取引（*）				
通貨関連	—	2,905	—	2,905
負債計	—	2,905	—	2,905

（*）デリバティブ取引のうち、ヘッジ会計を適用している取引の連結貸借対照表計上額は資産3,865百万円、負債2,904百万円であります。

- (2) 時価をもって連結貸借対照表計上額としない金融資産及び金融負債
現金及び預貯金は、短期間（1年以内）で決済されるものが大半を占めており、時価が帳簿価額に近似することから注記を省略しております。

2023年度（2024年3月31日現在）

（単位:百万円）

区分	時価				連結貸借 対照表計上額	差額
	レベル1	レベル2	レベル3	合計		
貸付金					269,267	
貸倒引当金（*）					△29	
	—	—	267,985	267,985	269,237	△1,252
資産計	—	—	267,985	267,985	269,237	△1,252
社債	—	49,202	—	49,202	50,000	△797
負債計	—	49,202	—	49,202	50,000	△797

（*）貸付金に対応する一般貸倒引当金及び個別貸倒引当金を控除しております。

2024年度（2025年3月31日現在）

（単位:百万円）

区分	時価				連結貸借 対照表計上額	差額
	レベル1	レベル2	レベル3	合計		
貸付金					270,163	
貸倒引当金（*）					△11	
	—	—	262,957	262,957	270,152	△7,194
資産計	—	—	262,957	262,957	270,152	△7,194
社債	—	23,790	—	23,790	25,000	△1,210
負債計	—	23,790	—	23,790	25,000	△1,210

（*）貸付金に対応する一般貸倒引当金及び個別貸倒引当金を控除しております。

- (注) 1.時価の算定に用いた評価技法及びインプットの説明

資 産

金銭の信託

金銭の信託については、信託銀行から提示された価格によっており、信託財産の構成物のレベルに基づきレベル2又はレベル3に分類しております。

有価証券

活発な市場における無調整の相場価格を利用できるものはレベル1に分類しており、主に上場株式、国債、上場投資信託がこれに含まれます。

公表された相場価格を用いていたとしても市場が活発でない場合にはレベル2に分類しており、主に地方債、社債がこれに含まれます。

非上場投資信託については、委託会社から提示された基準価額等によっており、主に信託財産の構成物のレベルに基づきレベル2又はレベル3に分類しております。

貸付金

貸付金のうち、変動金利によるものは、短期間で市場金利を反映するため、貸付先の信用状態が実行後大きく異ならない限り、時価は帳簿価額と近似していることから、当該帳簿価額を時価としております。固定金利によるものは、貸付金の種類及び期間、与信管理上の信用リスク区分ごとに、その将来キャッシュ・フローを国債金利等適切な指標に信用スプレッドを上乗せした利率で割り引くことにより、現在価値を算定しております。また、一部の個人ローン等は、商品ごとの将来キャッシュ・フローを、同様の新規貸付を行った場合に想定される利率で割り引いて時価を算定しております。

なお、保険約款貸付は、当該貸付を解約返戻金の範囲内に限るなどの特性により返済期限を設けておらず、返済見込み期間及び金利条件等から、時価は帳簿価額と近似しているものと想定されるため、帳簿価額を時価としております。

また、破綻先、実質破綻先及び破綻懸念先に対する債権等については、見積将来キャッシュ・フローの現在価値又は担保及び保証による回収見込額等に基づいて貸倒見積高を算定しているため、時価は連結決算日における連結貸借対照表価額から現在の貸倒見積高を控除した金額に近似しており、当該価額を時価としております。

これらはレベル3に分類しております。

負 債

社債

日本証券業協会が公表する公社債店頭売買参考統計値によっており、レベル2に分類しております。

デリバティブ取引

取引金融機関から提示された価格、又は為替レート等のインプットを用いて評価モデルにより算出した価額等によっております。

これらのうち重要な観察できないインプットを使用している場合はレベル3に分類し、それ以外の場合はレベル2に分類しております。

(注) 2.時価をもって連結貸借対照表計上額とする金融資産及び金融負債のうちレベル3の時価に関する情報
レベル3の時価は、第三者から入手した価格を調整せずに使用しているものが大半を占めていることから、時価の算定に用いた重要な観察できないインプットに関する定量的情報等の注記を省略しております。

(1) 期首残高から期末残高への調整表、当期の損益に認識した評価損益

2023年度 (2024年3月31日現在)

(単位:百万円)

区分	期首残高	当期の損益に計上 (*1)	その他の包括利益に計上 (*2)	購入・発行 売却・決済 による変動額	期末残高	当期の損益に計上した額のうち連結貸借対照表日において保有する金融資産及び金融負債の評価損益 (*1)
金銭の信託	300	—	—	—	300	—
有価証券						
その他有価証券	66,215	△651	10,455	14,426	90,445	—
資産計	66,515	△651	10,455	14,426	90,745	—

(*1) 連結損益計算書の「資産運用収益」及び「資産運用費用」に含まれております。

(*2) 連結包括利益計算書の「その他の包括利益」の「その他有価証券評価差額金」及び「為替換算調整勘定」に含まれております。

2024年度 (2025年3月31日現在)

(単位:百万円)

区分	期首残高	当期の損益に計上 (*1)	その他の包括利益に計上 (*2)	購入・発行 売却・決済 による変動額	期末残高	当期の損益に計上した額のうち連結貸借対照表日において保有する金融資産及び金融負債の評価損益 (*1)
金銭の信託	300	0	—	200	500	0
有価証券						
その他有価証券	90,445	—	5,677	28,632	124,754	—
資産計	90,745	0	5,677	28,832	125,254	0

(*1) 連結損益計算書の「資産運用収益」及び「資産運用費用」に含まれております。

(*2) 連結包括利益計算書の「その他の包括利益」の「その他有価証券評価差額金」及び「為替換算調整勘定」に含まれております。

(2) 時価の評価プロセスの説明

当社グループは、金融商品の取引を行う部署から独立した部署において時価の算定に関する方針及び手続を定め、時価を算定しております。算定された時価については、算定に用いた評価技法及びインプットの妥当性を検証しております。また、第三者から入手した相場価格を時価として利用する場合においても、使用されている評価技法及びインプットの確認や類似の金融商品の時価との比較等の適切な方法により妥当性を検証しております。

(注) 3.市場価格のない株式等及び組合出資金等の連結貸借対照表計上額は次のとおりであり、金融商品の時価等及び時価のレベルごとの内訳等に関する事項の「有価証券」には含めておりません。

(単位:百万円)

	2023年度 (2024年3月31日現在)	2024年度 (2025年3月31日現在)
市場価格のない株式等 (*1) (*3)	53,141	49,553
組合出資金等 (*2)	19,572	24,245
合計	72,713	73,799

(*1) 市場価格のない株式等には非上場株式等が含まれ、企業会計基準適用指針第19号「金融商品の時価等の開示に関する適用指針」第5項に従い、時価開示の対象としておりません。

(*2) 組合出資金等は、企業会計基準適用指針第31号「時価の算定に関する会計基準の適用指針」第24-16項に従い、時価開示の対象としておりません。

(*3) 2023年度においては、市場価格のない株式等について569百万円、2024年度においては、市場価格のない株式等について3,583百万円減損処理を行っております。

(注) 4. 金銭債権及び満期のある有価証券の連結決算日後の償還予定額
2023年度 (2024年3月31日現在)

(単位:百万円)

	1年以内	1年超 5年以内	5年超 10年以内	10年超
預貯金	344,761	29,795	—	1
有価証券				
その他有価証券のうち満期があるもの				
国債	7,400	123,345	144,955	95,914
地方債	200	9,781	—	1,700
社債	28,728	103,539	92,966	4,064
外国証券	18,540	163,485	322,711	332,909
貸付金(*)	52,341	105,631	53,497	56,994
合計	451,972	535,577	614,130	491,583

(*) 貸付金のうち、破綻先、実質破綻先及び破綻懸念先に対する債権等、償還予定額が見込めない73百万円、返済期限の定めのないもの717百万円は含めておりません。

2024年度 (2025年3月31日現在)

(単位:百万円)

	1年以内	1年超 5年以内	5年超 10年以内	10年超
預貯金	254,259	35,038	—	5
有価証券				
その他有価証券のうち満期があるもの				
国債	28,370	109,020	128,210	113,164
地方債	3,281	7,100	—	1,700
社債	12,900	105,177	77,941	2,420
外国証券	32,591	123,440	346,537	295,046
貸付金(*)	44,800	116,636	53,942	54,373
合計	376,202	496,413	606,632	466,710

(*) 貸付金のうち、破綻先、実質破綻先及び破綻懸念先に対する債権等、償還予定額が見込めない25百万円、返済期限の定めのないもの482百万円は含めておりません。

(注) 5. 社債の連結決算日後の返済予定額

2023年度 (2024年3月31日現在)

(単位:百万円)

	1年以内	1年超 2年以内	2年超 3年以内	3年超 4年以内	4年超 5年以内	5年超
社債	—	—	—	—	—	50,000
合計	—	—	—	—	—	50,000

2024年度 (2025年3月31日現在)

(単位:百万円)

	1年以内	1年超 2年以内	2年超 3年以内	3年超 4年以内	4年超 5年以内	5年超
社債	—	—	—	—	—	25,000
合計	—	—	—	—	—	25,000

(有価証券関係)

1. 売買目的有価証券
該当事項はありません。
2. 満期保有目的の債券
該当事項はありません。
3. その他有価証券

2023年度 (2024年3月31日現在)

(単位:百万円)

種類		連結貸借対照表 計上額	取得原価	差額
連結貸借対照表計上額が 取得原価を超えるもの	公社債	365,404	346,528	18,875
	株式	1,045,560	298,413	747,147
	外国証券	673,435	571,533	101,901
	その他	66,440	38,018	28,422
	小計	2,150,840	1,254,493	896,346
連結貸借対照表計上額が 取得原価を超えないもの	公社債	246,054	255,375	△9,320
	株式	9,125	10,332	△1,206
	外国証券	368,552	391,468	△22,915
	その他	24,517	29,593	△5,075
	小計	648,251	686,770	△38,519
合計	2,799,091	1,941,264	857,827	

(注) 市場価格のない株式等及び組合出資金等は、上表には含めておりません。

2024年度 (2025年3月31日現在)

(単位:百万円)

種類		連結貸借対照表 計上額	取得原価	差額
連結貸借対照表計上額が 取得原価を超えるもの	公社債	258,832	249,165	9,667
	株式	756,110	235,845	520,265
	外国証券	700,262	592,086	108,176
	その他	70,360	40,322	30,038
	小計	1,785,566	1,117,419	668,146
連結貸借対照表計上額が 取得原価を超えないもの	公社債	306,446	326,154	△19,708
	株式	13,534	14,060	△525
	外国証券	387,851	405,521	△17,669
	その他	—	—	—
	小計	707,832	745,736	△37,903
合計	2,493,398	1,863,155	630,242	

(注) 市場価格のない株式等及び組合出資金等は、上表には含めておりません。

4. 連結会計年度中に売却したその他有価証券

2023年度 (2023年4月1日から2024年3月31日まで)

(単位:百万円)

種類	売却額	売却益の合計額	売却損の合計額
公社債	168,241	4,443	3,540
株式	131,284	87,326	97
外国証券	309,007	22,832	27,976
合計	608,534	114,601	31,614

2024年度 (2024年4月1日から2025年3月31日まで)

(単位:百万円)

種類	売却額	売却益の合計額	売却損の合計額
公社債	98,140	1,053	2,879
株式	161,966	104,163	191
外国証券	239,022	6,911	18,412
合計	499,130	112,128	21,483

5. 連結会計年度中に減損処理を行った有価証券
2023年度において、その他有価証券（市場価格のない株式等及び組合出資金等を除く。）について150百万円（全て株式）の減損処理を行っております。
2024年度において、その他有価証券（市場価格のない株式等及び組合出資金等を除く。）について570百万円（全て株式）の減損処理を行っております。
なお、当社は、原則として、時価が取得原価に比べて30%以上下落した銘柄を対象に減損処理を行っております。

（金銭の信託関係）

1. 運用目的の金銭の信託
該当事項はありません。
2. 満期保有目的の金銭の信託
該当事項はありません。
3. 運用目的、満期保有目的以外の金銭の信託

2023年度（2024年3月31日現在） (単位:百万円)

種類	連結貸借対照表計上額	取得原価	差額
金銭の信託	3,119	2,235	883

2024年度（2025年3月31日現在） (単位:百万円)

種類	連結貸借対照表計上額	取得原価	差額
金銭の信託	3,080	2,235	844

（デリバティブ取引関係）

1. ヘッジ会計が適用されていないデリバティブ取引

通貨関連
2023年度（2024年3月31日現在） (単位:百万円)

区分	種類	契約額等		時価	評価損益
			うち1年超		
市場取引 以外の取引	為替予約取引	8,991	—	△1,354	△1,354
	売建				
	買建	93,978	—	680	680
合計		—	—	△674	△674

2024年度（2025年3月31日現在） (単位:百万円)

区分	種類	契約額等		時価	評価損益
			うち1年超		
市場取引 以外の取引	為替予約取引	16,077	—	213	213
	売建				
	買建	88,215	—	1,484	1,484
合計		—	—	1,697	1,697

2. ヘッジ会計が適用されているデリバティブ取引

(1) 通貨関連
2023年度（2024年3月31日現在） (単位:百万円)

ヘッジ会計の方法	種類	主なヘッジ対象	契約額等		時価
				うち1年超	
時価ヘッジ	為替予約取引	その他有価証券	357,451	—	△9,677
	売建				
	通貨オプション取引	その他有価証券	48,885	—	△937
売建					
	買建		47,335	—	178
合計			—	—	△10,436

2024年度 (2025年3月31日現在)

(単位:百万円)

ヘッジ会計の方法	種類	主なヘッジ対象	契約額等		時価
				うち1年超	
時価ヘッジ	為替予約取引 売建	その他有価証券	339,882	—	1,031
	通貨オプション取引 売建 買建	その他有価証券	20,527	—	△284
			20,053	—	213
合計			—	—	960

(2) 株式関連

2023年度 (2024年3月31日現在)

(単位:百万円)

ヘッジ会計の方法	種類	主なヘッジ対象	契約額等		時価
				うち1年超	
時価ヘッジ	株式先渡取引 売建	その他有価証券	4,192	—	△1,066
合計			—	—	△1,066

2024年度 (2025年3月31日現在)

該当事項はありません。

(賃貸等不動産関係)

1. 当社及び一部の連結子会社では、東京都その他の地域において、賃貸オフィスビル等を所有しております。これら賃貸等不動産の連結貸借対照表計上額、期中増減額及び期末時価は、次のとおりであります。

(単位:百万円)

	2023年度 (2023年4月1日から 2024年3月31日まで)	2024年度 (2024年4月1日から 2025年3月31日まで)
連結貸借対照表計上額		
期首残高	45,831	46,069
期中増減額	237	242
期末残高	46,069	46,311
期末時価	65,157	66,329

- (注) 1. 連結貸借対照表計上額は、取得原価から減価償却累計額を控除した金額であります。
 2. 期中増減額のうち、2023年度の主な増加額は自社使用からの用途変更による増加 (3,727百万円) であり、主な減少額は減損による減少 (2,300百万円) であります。また、2024年度の主な増加額は購入による増加 (2,681百万円) であり、主な減少額は償却による減少 (1,677百万円) であります。
 3. 期末時価は、主に社外の不動産鑑定士による不動産鑑定評価書に基づく金額であります。ただし、直近の評価時点から、一定の評価額や適切に市場価格を反映していると考えられる指標に重要な変動が生じていない場合には、当該評価額や指標を用いて調整した金額によっております。

2. 賃貸等不動産に関する損益は、次のとおりであります。

(単位:百万円)

	2023年度 (2023年4月1日から 2024年3月31日まで)	2024年度 (2024年4月1日から 2025年3月31日まで)
賃貸収益	4,671	4,791
賃貸費用	3,211	3,294
差額	1,460	1,497
その他 (売却損益等)	△1,912	676

- (注) 賃貸収益は「利息及び配当金収入」に、賃貸費用 (減価償却費、修繕費、保険料、租税公課等) は「営業費及び一般管理費」に計上しております。また、その他のうち主なものは売却損益及び減損損失であり、「特別利益」又は「特別損失」に計上しております。

(7) 退職給付関係

1. 採用している退職給付制度の概要

当社は、確定給付型の制度として、基金型確定給付企業年金制度及び退職一時金制度を、確定拠出型の制度として、確定拠出年金制度を設けており、そのうち退職一時金制度において退職給付信託を設定しております。また、一部の連結子会社においても、確定給付型又は確定拠出型の退職給付制度を設けております。

2. 確定給付制度

(1) 退職給付債務の期首残高と期末残高の調整表

(単位:百万円)

	2023年度 (2023年4月1日から 2024年3月31日まで)	2024年度 (2024年4月1日から 2025年3月31日まで)
退職給付債務の期首残高	161,468	158,621
勤務費用	6,438	6,547
利息費用	1,183	1,165
数理計算上の差異の発生額	122	2,144
退職給付の支払額	△10,681	△11,258
為替換算差額	—	5
その他	89	88
退職給付債務の期末残高	158,621	157,312

(2) 年金資産の期首残高と期末残高の調整表

(単位:百万円)

	2023年度 (2023年4月1日から 2024年3月31日まで)	2024年度 (2024年4月1日から 2025年3月31日まで)
年金資産の期首残高	146,936	147,307
期待運用収益	2,531	3,349
数理計算上の差異の発生額	5,468	△1,865
事業主からの拠出額	2,776	2,729
退職給付の支払額	△10,404	△7,697
年金資産の期末残高	147,307	143,823

(3) 退職給付債務及び年金資産の期末残高と連結貸借対照表に計上された退職給付に係る負債及び退職給付に係る資産の調整表

(単位:百万円)

	2023年度 (2024年3月31日現在)	2024年度 (2025年3月31日現在)
積立型制度の退職給付債務	157,090	155,598
年金資産	△147,307	△143,823
	9,783	11,774
非積立型制度の退職給付債務	1,530	1,714
連結貸借対照表に計上された負債と資産の純額	11,313	13,488
退職給付に係る負債	43,903	44,143
退職給付に係る資産	△32,589	△30,654
連結貸借対照表に計上された負債と資産の純額	11,313	13,488

(4) 退職給付費用及びその内訳項目の金額

(単位:百万円)

	2023年度 (2023年4月1日から 2024年3月31日まで)	2024年度 (2024年4月1日から 2025年3月31日まで)
勤務費用	6,438	6,547
利息費用	1,183	1,165
期待運用収益	△2,531	△3,349
数理計算上の差異の費用処理額	△1,889	△2,340
確定給付制度に係る退職給付費用	3,201	2,021

(5) 退職給付に係る調整額

退職給付に係る調整額に計上した項目（法人税等及び税効果控除前）の内訳は次のとおりであります。

(単位:百万円)

	2023年度 (2023年4月1日から 2024年3月31日まで)	2024年度 (2024年4月1日から 2025年3月31日まで)
数理計算上の差異	3,455	△6,349
合計	3,455	△6,349

(6) 退職給付に係る調整累計額

退職給付に係る調整累計額に計上した項目（法人税等及び税効果控除前）の内訳は次のとおりであります。

(単位:百万円)

	2023年度 (2024年3月31日現在)	2024年度 (2025年3月31日現在)
未認識数理計算上の差異	△3,302	3,047
合計	△3,302	3,047

(7) 年金資産に関する事項

① 年金資産の主な内訳

年金資産合計に対する主な分類ごとの比率は次のとおりであります。

(単位:%)

	2023年度 (2024年3月31日現在)	2024年度 (2025年3月31日現在)
債券	28	30
株式	22	15
生命保険一般勘定	24	24
その他	26	31
合計	100	100

(注) 年金資産合計には、退職給付信託が2023年度1%含まれております。

② 長期期待運用収益率の設定方法

年金資産の長期期待運用収益率を決定するため、現在及び予想される年金資産の配分と、年金資産を構成する多様な資産からの現在及び将来期待される長期の収益率を考慮しております。

(8) 数理計算上の計算基礎に関する事項

主要な数理計算上の計算基礎は次のとおりであります。

(単位:%)

	2023年度 (2023年4月1日から 2024年3月31日まで)	2024年度 (2024年4月1日から 2025年3月31日まで)
割引率	0.7	0.7
長期期待運用収益率		
基金型確定給付企業年金制度	1.8	2.3
退職給付信託	0.0	0.0

3. 確定拠出制度

当社及び連結子会社の確定拠出制度への要拠出額は次のとおりであります。

(単位:百万円)

2023年度 (2023年4月1日から 2024年3月31日まで)	2024年度 (2024年4月1日から 2025年3月31日まで)
1,325	1,407

(8) 税効果会計関係

1. 繰延税金資産及び繰延税金負債の発生の主な原因別の内訳

(単位:百万円)

	2023年度 (2024年3月31日現在)	2024年度 (2025年3月31日現在)
繰延税金資産		
責任準備金等	113,253	114,068
支払備金	33,217	39,410
ソフトウェア	18,145	17,438
退職給付に係る負債	12,253	12,649
価格変動準備金	10,524	11,427
有価証券	10,179	11,247
税務上の繰越欠損金 (注2)	12,602	11,186
土地等	8,404	8,520
前払費用	3,225	5,748
その他	3,869	3,846
繰延税金資産小計	225,675	235,544
税務上の繰越欠損金に係る評価性引当額 (注2)	△10,217	△8,159
将来減算一時差異等の合計に係る評価性引当額	△8,727	△10,817
評価性引当額小計 (注1)	△18,944	△18,977
繰延税金資産合計	206,731	216,567
繰延税金負債		
その他有価証券評価差額金	△241,137	△182,433
その他	△2,233	△2,361
繰延税金負債合計	△243,370	△184,794
繰延税金資産 (負債) の純額	△36,638	31,772

(注1) 評価性引当額が32百万円増加しております。この増加の主な内容は、有価証券に係る評価性引当額の増加であります。

(注2) 税務上の繰越欠損金及びその繰延税金資産の繰越期限別の金額

2023年度 (2024年3月31日現在)

(単位:百万円)

	1年以内	1年超 2年以内	2年超 3年以内	3年超 4年以内	4年超 5年以内	5年超	合計
税務上の繰越欠損金 (*1)	13	—	—	—	1	12,588	12,602
評価性引当額	△0	—	—	—	△0	△10,216	△10,217
繰延税金資産	13	—	—	—	1	2,371	2,385

(*1) 税務上の繰越欠損金は、法定実効税率を乗じた額であります。

2024年度 (2025年3月31日現在)

(単位:百万円)

	1年以内	1年超 2年以内	2年超 3年以内	3年超 4年以内	4年超 5年以内	5年超	合計
税務上の繰越欠損金 (*2)	—	—	—	1	2	11,182	11,186
評価性引当額	—	—	—	—	—	△8,159	△8,159
繰延税金資産	—	—	—	1	2	3,022	3,026

(*2) 税務上の繰越欠損金は、法定実効税率を乗じた額であります。

2. 法定実効税率と税効果会計適用後の法人税等の負担率との間に重要な差異があるときの、当該差異の原因となった主要な項目別の内訳

(単位:%)

	2023年度 (2024年3月31日現在)	2024年度 (2025年3月31日現在)
国内の法定実効税率 (調整)	27.91	27.92
受取配当等の益金不算入額	△5.18	△5.85
交際費等の損金不算入額	0.57	0.21
住民税均等割額	0.54	0.25
評価性引当額の増減	△1.73	△1.43
連結子会社との税率差異	0.76	1.55
税率変更による影響	0.07	△3.47
前期修正	△1.18	0.01
その他	0.76	1.04
税効果会計適用後の法人税等の負担率	22.52	20.23

(表示方法の変更)

2023年度において、「その他」に含めて記載しておりました「税率変更による影響」は、重要性が増したため、2024年度より独立掲記しております。この表示方法の変更を反映させるため、2023年度の注記の組替えを行っております。

この結果、2023年度の「その他」に表示していた0.83%は、「税率変更による影響」0.07%、「その他」0.76%として組み替えております。

3. 法人税等の税率の変更による繰延税金資産及び繰延税金負債等の金額の修正

「所得税法等の一部を改正する法律」(令和7年法律第13号)が2025年3月31日に国会で成立したことに伴い、2026年4月1日以後開始する連結会計年度より、「防衛特別法人税」の課税が行われることとなりました。

これに伴い、2026年4月1日に開始する連結会計年度以降に解消が見込まれる一時差異等に係る繰延税金資産及び繰延税金負債について、法定実効税率を27.92%から28.85%に変更し計算しております。

この変更により、2024年度の責任準備金等は1,607百万円増加し、繰延税金資産(繰延税金負債の金額を控除した金額)は5百万円、その他有価証券評価差額金は4,949百万円、法人税等調整額は4,915百万円それぞれ減少し、また、当期純利益は3,308百万円増加しております。

4. 法人税及び地方法人税並びにこれらに関する税効果会計の会計処理

当社は、グループ通算制度を適用しており、「グループ通算制度を適用する場合の会計処理及び開示に関する取扱い」(実務対応報告第42号 2021年8月12日)に従って、法人税及び地方法人税並びにこれらに関する税効果会計の会計処理及び開示を行っております。

(9) セグメント情報

1. 報告セグメントの概要

報告セグメントは、当社グループの構成単位のうち、分離された財務情報が入手可能であり、取締役会が経営資源の配分の決定及び業績を評価するために定期的に検討を行う対象となっているものであります。

当社が属するMS & ADインシュアランスグループは、国内損害保険事業、国内生命保険事業、海外事業、金融サービス事業、デジタル・リスク関連サービス事業を事業領域としております。当社のセグメント情報上は、事業領域区分を基礎として事業セグメントを識別し、主として国内において損害保険事業を営む当社と、諸外国において保険事業を営む海外現地法人（海外保険子会社）の2つを報告セグメントとしております。

各損害保険会社は、火災保険、海上保険、傷害保険、自動車保険、自動車損害賠償責任保険、その他の損害保険商品を販売しております。また、海外事業において、生命保険子会社が生命保険事業を営んでおります。

2. 報告セグメントごとの売上高、利益又は損失、資産、負債その他の項目の金額の算定方法

報告されている事業セグメントの会計処理の方法は、「連結財務諸表作成のための基本となる重要な事項」における記載と概ね同一であります。報告セグメントの利益は、各社の当期純利益を基礎とした数値（出資持分考慮後の当期純利益）であります。

セグメント間の内部売上高は、第三者間取引価格に基づいております。

3. 報告セグメントごとの売上高、利益又は損失、資産、負債その他の項目の金額に関する情報

2023年度（2024年3月31日現在）

（単位：百万円）

	国内損害保険事業	海外事業	その他 (注2)	合計	調整額 (注3、4、5)	連結財務諸表 計上額(注6)
	(あいおいニッセイ同和損保)	(海外保険子会社)				
売上高 (注1)						
外部顧客への売上高	1,304,626	171,654	1,077	1,477,358	△20	1,477,338
セグメント間の内部売上高又は振替高	64,362	△63,839	△522	—	—	—
計	1,368,988	107,814	555	1,477,358	△20	1,477,338
セグメント利益又は損失 (△)	56,081	△4,071	△435	51,573	△280	51,293
セグメント資産	4,111,688	344,228	856	4,456,774	△211,343	4,245,430
その他の項目						
減価償却費	23,252	2,118	55	25,426	—	25,426
利息及び配当金収入	73,643	4,412	0	78,055	△878	77,176
支払利息	401	540	—	942	△440	501
持分法投資利益又は損失 (△)	—	—	544	544	—	544
特別利益	1,032	21	—	1,054	—	1,054
特別損失	7,961	0	—	7,961	—	7,961
(固定資産処分損)	(3,654)	(0)	(—)	(3,654)	(—)	(3,654)
(減損損失)	(2,308)	(—)	(—)	(2,308)	(—)	(2,308)
税金費用	16,054	△1,189	2	14,867	131	14,999
持分法適用会社への投資額	1,532	—	—	1,532	2,213	3,745
有形固定資産及び無形固定資産の増加額	28,722	1,031	38	29,792	—	29,792

(注) 1. 売上高は、損害保険事業にあつては正味収入保険料、生命保険事業にあつては保険料収入、連結財務諸表計上額にあつては正味収入保険料及び生命保険料の合計の金額を記載しております。

2. 「その他」の区分は報告セグメントに含まれない事業セグメントであり、報告セグメントに含まれない国内保険会社が営む国内損害保険事業であります。

3. 外部顧客への売上高の調整額は、連結損益計算書の生命保険料と生命保険事業における保険料収入との差額であります。

4. セグメント利益又は損失の調整額は、セグメント間取引消去等であります。

5. セグメント資産の調整額には、セグメント間取引消去△118,338百万円や海外保険子会社の資産に含まれる保険契約準備金を負債のうちの保険契約準備金と相殺して表示したことによる振替額△94,739百万円、退職給付に係る資産の調整額等1,734百万円を含んでおります。

6. セグメント利益又は損失は、連結財務諸表の親会社株主に帰属する当期純利益と調整を行っております。

2024年度 (2025年3月31日現在)

(単位:百万円)

	国内損害保険事業	海外事業	その他 (注2)	合計	調整額 (注3、4、5)	連結財務諸表 計上額(注6)
	(あいおいニッセイ同和損保)	(海外保険子会社)				
売上高 (注1)						
外部顧客への売上高	1,362,341	207,020	1,864	1,571,226	△27	1,571,199
セグメント間の内部売上高又は振替高	68,022	△66,176	△1,846	—	—	—
計	1,430,364	140,844	18	1,571,226	△27	1,571,199
セグメント利益又は損失 (△)	108,747	△3,086	△522	105,138	△1,051	104,086
セグメント資産	3,706,643	388,541	994	4,096,179	△243,786	3,852,392
その他の項目						
減価償却費	24,932	1,531	66	26,529	—	26,529
利息及び配当金収入	89,654	6,752	—	96,406	△1,445	94,961
支払利息	485	576	—	1,061	△418	643
持分法投資利益又は損失 (△)	—	—	470	470	—	470
特別利益	2,711	22	—	2,733	—	2,733
(固定資産処分益)	(2,711)	(22)	(—)	(2,733)	(—)	(2,733)
特別損失	9,369	1	68	9,440	—	9,440
(固定資産処分損)	(6,778)	(1)	(—)	(6,780)	(—)	(6,780)
(減損損失)	(687)	(—)	(68)	(755)	(—)	(755)
税金費用	24,699	1,723	2	26,425	24	26,450
持分法適用会社への投資額	1,532	—	—	1,532	2,684	4,216
有形固定資産及び無形固定資産の増加額	28,396	689	51	29,137	—	29,137

- (注) 1.売上高は、損害保険事業にあつては正味収入保険料、生命保険事業にあつては保険料収入、連結財務諸表計上額にあつては正味収入保険料及び生命保険料の合計の金額を記載しております。
- 2.「その他」の区分は報告セグメントに含まれない事業セグメントであり、報告セグメントに含まれない国内保険会社が営む国内損害保険事業であります。
- 3.外部顧客への売上高の調整額は、連結損益計算書の生命保険料と生命保険事業における保険料収入との差額であります。
- 4.セグメント利益又は損失の調整額は、セグメント間取引消去等であります。
- 5.セグメント資産の調整額には、セグメント間取引消去△154,257百万円や海外保険子会社の資産に含まれる保険契約準備金を負債のうちの保険契約準備金と相殺して表示したことによる振替額△88,702百万円、退職給付に係る資産の調整額等△827百万円を含んでおります。
- 6.セグメント利益又は損失は、連結財務諸表の親会社株主に帰属する当期純利益と調整を行っております。

(10) 関連当事者情報

1. 関連当事者との取引
記載すべき重要なものはありません。
2. 親会社又は重要な関連会社に関する注記
親会社情報
MS & ADインシュアランス グループ ホールディングス株式会社（東京証券取引所及び名古屋証券取引所に上場）

(11) リース取引関係

オペレーティング・リース取引
オペレーティング・リース取引のうち解約不能のものに係る未経過リース料
(借手側)

(単位:百万円)

	2023年度 (2024年3月31日現在)	2024年度 (2025年3月31日現在)
1年内	694	374
1年超	1,013	1,666
合計	1,707	2,040

(12) 1株当たり情報

	2023年度 (2023年4月1日から 2024年3月31日まで)	2024年度 (2024年4月1日から 2025年3月31日まで)
1株当たり純資産額	1,389円20銭	1,161円93銭
1株当たり当期純利益	69円87銭	141円78銭

- (注) 1. 潜在株式調整後1株当たり当期純利益については、潜在株式が存在しないため記載しておりません。
2. 1株当たり当期純利益の算定上の基礎は、以下のとおりであります。

	2023年度 (2023年4月1日から 2024年3月31日まで)	2024年度 (2024年4月1日から 2025年3月31日まで)
親会社株主に帰属する当期純利益 (百万円)	51,293	104,086
普通株主に帰属しない金額 (百万円)	—	—
普通株式に係る親会社株主に帰属する当期純利益 (百万円)	51,293	104,086
普通株式の期中平均株式数 (千株)	734,101	734,101

3. 1株当たり純資産額の算定上の基礎は、以下のとおりであります。

	2023年度 (2024年3月31日現在)	2024年度 (2025年3月31日現在)
純資産の部の合計額 (百万円)	1,020,329	853,756
純資産の部の合計額から控除する金額 (百万円)	515	779
(うち非支配株主持分 (百万円))	(515)	(779)
普通株式に係る期末の純資産額 (百万円)	1,019,814	852,976
1株当たり純資産額の算定に用いられた期末の普通株式の数 (千株)	734,101	734,101

(13) 重要な後発事象

該当事項はありません。

6. 保険業法に基づく債権

(単位:百万円)

区分	連結会計年度	2023年度 (2024年3月31日現在)	2024年度 (2025年3月31日現在)
破産更生債権及びこれらに準ずる債権		35	22
危険債権		37	3
三月以上延滞債権		53	30
貸付条件緩和債権		97	24
小計		224	81
正常債権		279,118	277,168
合計		279,343	277,249

(注) 債権（貸付有価証券及び貸付金等）について、債務者の財政状態及び経営成績等を基礎として、次に掲げるものに区分したものであります。

1.破産更生債権及びこれらに準ずる債権

破産手続開始、更生手続開始又は再生手続開始の申立て等の事由により経営破綻に陥っている債務者に対する債権及びこれらに準ずる債権であります。

2.危険債権

債務者が経営破綻の状態には至っていないが、財政状態及び経営成績が悪化し、契約に従った債権の元本の回収及び利息の受取りができない可能性の高い債権（1. に掲げる債権を除く。）であります。

3.三月以上延滞債権

元本又は利息の支払が約定支払日の翌日から三月以上遅延している貸付金（1. 及び2. に掲げる債権を除く。）であります。

4.貸付条件緩和債権

債務者の経営再建又は支援を図ることを目的として、金利の減免、利息の支払猶予、元本の返済猶予、債権放棄その他の債務者に有利となる取決めを行った貸付金（1. から3. までに掲げる債権を除く。）であります。

5.正常債権

債務者の財政状態及び経営成績に特に問題がないものとして、1. から4. までに掲げる債権以外のものに区分される債権であります。

7. 当社及びその子会社等に係る保険金等の支払能力の充実の状況（連結ソルベンシー・マージン比率）

（単位:百万円）

区分	2023年度 (2024年3月31日現在)	2024年度 (2025年3月31日現在)
(A) 連結ソルベンシー・マージン総額	1,562,960	1,352,765
資本金等	330,126	348,751
価格変動準備金	37,707	39,611
危険準備金	1,771	2,375
異常危険準備金	293,088	274,639
一般貸倒引当金	127	137
その他有価証券評価差額金・繰延ヘッジ損益 (税効果控除前)	774,382	569,675
土地の含み損益	40,163	45,290
未認識数理計算上の差異及び未認識過去勤務費用の合計額（税効果控除前）	△ 1,098	3,031
保険料積立金等余剰部分	—	—
負債性資本調達手段等	50,000	25,000
保険料積立金等余剰部分及び負債性資本 調達手段等のうち、マージンに算入されない額	—	—
在外子会社等に係る保険契約準備金評価差額金	△ 33	△ 95
少額短期保険業者に係るマージン総額	33	33
控除項目	6,945	7,300
その他	43,636	51,615
(B) 連結リスクの合計額 $\sqrt{(\sqrt{(R_1^2+R_2^2)+R_3+R_4})^2+(R_5+R_6+R_7)^2+R_8+R_9}$	391,143	354,718
損害保険契約の一般保険リスク (R1)	140,357	148,591
生命保険契約の保険リスク (R2)	261	288
第三分野保険の保険リスク (R3)	—	—
少額短期保険業者の保険リスク (R4)	99	69
予定利率リスク (R5)	4,439	3,955
生命保険契約の最低保証リスク (R6)	—	—
資産運用リスク (R7)	283,448	239,023
経営管理リスク (R8)	9,792	9,054
損害保険契約の巨大災害リスク (R9)	61,026	60,813
(C) 連結ソルベンシー・マージン比率[(A)/(B)×1/2]×100	799.1%	762.7%

（注）上記の金額及び数値は、保険業法施行規則第86条の2（連結ソルベンシー・マージン）及び第88条（連結リスク）並びに平成23年金融庁告示第23号の規定に基づいて算出しております。

<連結ソルベンシー・マージン比率について>

- ・当社は損害保険事業を営むとともに、グループ子会社等において損害保険事業、生命保険事業や少額短期保険業を営む損害保険会社グループであります。
- ・損害保険会社グループは、保険事故発生の際の保険金支払や積立保険の満期返戻金支払等に備えて準備金を積み立てておりますが、巨大災害の発生や、資産の大幅な価格下落等、通常の予測を超える危険が発生した場合でも、十分な支払能力を保持しておく必要があります。
- ・この「通常の予測を超える危険」を示す「連結リスクの合計額」(上表の(B))に対する「損害保険会社グループが保有している資本金・準備金等の支払余力」(すなわち連結ソルベンシー・マージン総額：上表の(A))の割合を示す指標として、保険業法等に基づき計算されたものが、「連結ソルベンシー・マージン比率」(上表の(C))であります。
- ・連結ソルベンシー・マージン比率の計算対象となる範囲は、連結財務諸表の取扱いと同一であります。が、保険業法上の子会社(議決権が50%超の子会社)については重要性にかかわらず、原則として計算対象に含めております。
- ・「通常の予測を超える危険」(連結リスクの合計額)とは、次に示す各種の危険の総額であります。
 - ①保険引受上の危険(損害保険契約の一般保険リスク、生命保険契約の保険リスク、第三分野保険の保険リスク及び少額短期保険業者の保険リスク)：保険事故の発生率等が通常の予測を超えることにより発生し得る危険(巨大災害に係る危険を除く)

- ②予定利率上の危険(予定利率リスク)：実際の運用利回りが保険料算出時に予定した利回りを下回ることにより発生し得る危険
- ③最低保証上の危険(生命保険契約の最低保証リスク)：変額保険、変額年金保険の保険金等の最低保証に関する危険
- ④資産運用上の危険(資産運用リスク)：保有する有価証券等の資産の価格が通常の予測を超えて変動することにより発生し得る危険等
- ⑤経営管理上の危険(経営管理リスク)：業務の運営上通常の予測を超えて発生し得る危険で上記①～④及び⑥以外のもの
- ⑥巨大災害に係る危険(巨大災害リスク)：通常の予測を超える損害保険契約の巨大災害(関東大震災、伊勢湾台風相当や外国で発生する巨大災害)により発生し得る危険

- ・「損害保険会社グループが保有している資本金・準備金等の支払余力」(連結ソルベンシー・マージン総額)とは、純資産(剰余金処分額を除く)、諸準備金(価格変動準備金・異常危険準備金等)、土地の含み益の一部等の総額であります。
- ・連結ソルベンシー・マージン比率は、行政当局が保険会社を監督する際に、経営の健全性を判断するために活用する客観的な指標のひとつですが、その数値が200%以上であれば「保険金等の支払能力の充実の状況が適当である」とされております。

8. 当社保険子会社の保険金等の支払能力の充実の状況(単体ソルベンシー・マージン比率)

リトルファミリー少額短期保険株式会社

(単位:百万円)

区分	2023年度 (2024年3月31日現在)	2024年度 (2025年3月31日現在)
(A) ソルベンシー・マージン総額	553	544
純資産の部の合計額(繰延資産等控除後の額)	520	511
価格変動準備金	—	—
異常危険準備金	33	33
一般貸倒引当金	—	—
その他有価証券評価差額(税効果控除前)	—	—
土地の含み損益	—	—
契約者配当準備金の一部(除、翌期配当所要額)	—	—
将来利益	—	—
税効果相当額	—	—
負債性資本調達手段等	—	—
控除項目	—	—
(B) リスクの合計額 $\sqrt{(R_1^2 + R_2^2)} + R_3 + R_4$	103	72
保険リスク相当額	99	69
一般保険リスク相当額 (R ₁)	99	69
巨大災害リスク相当額 (R ₄)	—	—
資産運用リスク相当額 (R ₂)	7	10
経営管理リスク相当額 (R ₃)	3	2
(C) ソルベンシー・マージン比率[(A)/(B)×1/2]×100	1,071.8%	1,497.6%

(注) 上記の金額及び数値は、保険業法施行規則第211条の59(ソルベンシー・マージン)及び第211条の60(リスク)並びに平成18年金融庁告示第14号の規定に基づいて算出しております。

9. 監査法人による監査の状況

当社は、会社法第444条第4項の規定に基づき、連結貸借対照表、連結損益計算書及び連結株主資本等変動計算書等について、有限責任 あずさ監査法人の監査を受けております。また、金融商品取引法第193条の2第1項の規定に基づき、連結貸借対照表、連結損益計算書、連結包括利益計算書、連結株主資本等変動計算書及び連結キャッシュ・フロー計算書等について、有限責任 あずさ監査法人の監査証明を受けております。

会社概況

主な事業の内容	176
株主・株式の状況	177
役員紹介	178
会計監査人の状況	184
従業員の状況	185
設備の状況	186
会社の組織	188
国内ネットワーク	190
海外ネットワーク	191

主な事業の内容

1. 損害保険事業

(1) 保険の引受

当社は次の各種保険の引き受けを行っています。

- ①火災保険 ②海上保険 ③傷害保険 ④自動車保険 ⑤自動車損害賠償責任保険 ⑥その他の保険
- ⑦以上各種保険の再保険

(注)海上保険については、三井住友海上火災保険株式会社からの再委託を受け、貨物・運送保険の引き受けを行っています。

(2) 資産の運用

当社は、保険料として収受した金銭その他の資産の運用を行っています。

2. 業務の代理・事務の代行

当社は、三井住友海上あいおい生命保険株式会社および日本生命保険相互会社の生命保険業に係る業務の代理・事務の代行など、他の保険会社の業務の代理または事務の代行を行っています。

3. 確定拠出年金事業

当社は、確定拠出年金の運営管理機関業務を行っています。

4. 債務保証事業

当社は、融資等に係る債務の保証業務を行っています。

5. 自動車損害賠償保障事業委託業務

当社は、自動車損害賠償保障法第4章に定める政府の自動車損害賠償保障事業のうち、損害てん補額の支払いの請求の受理、損害額に関する調査、てん補金の支払いなど、業務の一部を政府の委託を受けて行っています。

1. 基本事項

事業年度	4月1日から翌年3月31日まで
定時株主総会	毎事業年度終了後4カ月以内に開催します。
株主名簿管理人	三井住友信託銀行株式会社
同連絡先	〒168-0063 東京都杉並区和泉2丁目8番4号 三井住友信託銀行株式会社 証券代行部 電話 0120-782-031 (受付時間: 9:00~17:00 (土・日・祝日および12/31~1/3を除く))
公告の方法	電子公告により行います。ただし、電子公告によることができない事故その他やむを得ない事由が生じた場合は、東京都において発行する日本経済新聞に掲載して行います。 公告掲載 URL https://www.aioinissaydowa.co.jp/

2. 株主総会議案

(1) 2025年4月1日付の臨時株主総会において、次のとおり決議されました。

〈第1号議案〉 本件は、原案のとおり、荒川 裕司氏、毛利 吉成氏が選任され、就任しました。

〈第2号議案〉 取締役報酬額の改定の件

・役員報酬体系見直しにより、現行の取締役報酬の総額を下表のとおりとします。

	現行	改定後
取締役報酬総額(金銭報酬)	7億5,000万円	8億円
内 社外取締役報酬総額	5,000万円	8,000万円
取締役報酬総額(株式報酬)	2億5,000万円	3億円

・業績連動報酬の算定方法については、取締役会で定めるものとします。

(2) 第15回定時株主総会報告事項および決議事項は、次のとおりです。(決議日: 2025年6月19日)

〈報告事項〉 第15期〔2024年度(2024年4月1日から2025年3月31日まで)〕事業報告、計算書類、連結計算書類並びに会計監査人及び監査役会の連結計算書類監査結果報告の件
本件は、上記の内容を報告しました。

〈決議事項〉

第1号議案 取締役11名選任の件

本件は、原案のとおり、金杉 恭三、新納 啓介、井出口 豊、山口 充、白井 祐介、旭 正道、兵藤 郁子、大日方 邦子、森田 泰子、犬塚 力、松永 陽介の11氏が選任され、それぞれ就任しました。

第2号議案 監査役2名選任の件

本件は、原案のとおり、山名 毅彦、平尾 覚の両氏が選任され、就任しました。

3. 発行株式の状況

(1) 発行株式の種類	普通株式	(3) 発行済株式総数	734,101,352 株
(2) 発行可能株式総数	2,000,000,000 株	(4) 総株主数	1 名

4. 大株主

(2025年3月31日現在)

氏名または名称	住所	所有株式数	発行済株式総数に対する所有株式数の割合
MS&ADインシュアランス グループ ホールディングス株式会社	東京都中央区新川12丁目27番2号	千株 734,101	% 100.00

5. 配当政策

会社法第459条第1項の規定による定款の定めにもとづく剰余金の配当等の決定は、当社の完全親会社であるMS&ADインシュアランス グループ ホールディングス株式会社の資本政策に沿って行う方針としています。

6. 発行済株式総数、資本金等の推移

年月日	発行済株式総数		資本金		資本準備金		摘要
	増減数	残高	増減額	残高	増減額	残高	
2011年10月1日	-	734,101千株	-	100,005百万円	8,511百万円	52,593百万円	資本準備金の増加はその他資本剰余金からの配当に伴い、保険業法の規定により計上したものです。

7. 社債の発行状況

銘柄[発行年月日]	発行総額	利率	利払日	償還期限
第2回利払繰延条項・期限前償還条項付無担保社債(劣後特約付)【2019年9月10日】	25,000百万円	年0.87%(注1)	3月10日 9月10日	2079年9月10日(注2)

(注) 1.2029年9月10日の翌日以降は変動金利(ステップアップあり)です。

2.2029年9月10日以降に到来するいずれかの利息支払期日に、または2019年9月10日以降に資本事由、税制事由もしくは資本性変更事由が発生し、かつ継続している場合に、償還要件を充足したうえで、任意償還することができます。

3.2019年9月10日に発行しました第1回利払繰延条項・期限前償還条項付無担保社債(劣後特約付)は、2024年9月10日に全額期限前償還しました。

役員紹介 (2025年7月1日現在)

役員体制

取締役数……………13名
 監査役数……………5名(うち常勤2名)
 執行役員数……………35名(取締役兼任者含む)

取締役

役名および職名	氏名 (生年月日)	略歴	担当
代表取締役会長	金 杉 恭 三 (1956年5月29日生)	1979年4月 大東京火災海上保険株式会社入社 2008年4月 あいおい損害保険株式会社常務役員人事企画部長 2009年4月 同社執行役員 2010年10月 当社執行役員 2011年4月 常務執行役員 2012年4月 MS&ADインシュアランス グループ ホールディングス株式会社執行役員 2012年6月 当社取締役常務執行役員 2013年4月 取締役専務執行役員 2014年6月 MS&ADインシュアランス グループ ホールディングス株式会社取締役執行役員 2016年4月 当社代表取締役社長 2016年6月 MS&ADインシュアランス グループ ホールディングス株式会社代表取締役執行役員 2020年6月 同社代表取締役取締役副会長副会長執行役員(現職) 2022年4月 当社代表取締役会長(現職)	—
代表取締役社長	新 納 啓 介 (1965年7月5日生)	1988年4月 大東京火災海上保険株式会社入社 2018年4月 当社執行役員 2020年4月 常務執行役員 MS&ADインシュアランス グループ ホールディングス株式会社執行役員 2020年6月 当社取締役常務執行役員 2022年4月 代表取締役社長(現職) 2025年6月 MS&ADインシュアランス グループ ホールディングス株式会社取締役執行役員(現職)	—
代表取締役副社長執行役員	井 出 口 豊 (1963年9月4日生)	1986年4月 日本生命保険相互会社入社 2013年3月 同社執行役員 2017年3月 同社常務執行役員 2018年7月 同社取締役常務執行役員 2020年3月 同社取締役専務執行役員 2022年3月 同社取締役 2022年4月 当社専務執行役員 2023年4月 代表取締役副社長執行役員(現職)	〈管掌〉 企業・金融営業開発部 日本生命業務提携推進 〈担当〉 財務企画部 投融資部 不動産部 未来戦略創造部 未来戦略創造プロジェクト
代表取締役副社長執行役員	山 口 充 (1963年5月24日生)	1987年4月 千代田火災海上保険株式会社入社 2018年4月 当社執行役員経営企画部長 2019年4月 執行役員 2020年4月 常務執行役員 2022年4月 専務執行役員 2024年4月 代表取締役専務執行役員 2025年4月 代表取締役副社長執行役員(現職)	〈担当〉 中部地区統括 中部企業 中部ディーラー トヨタ事業部
代表取締役副社長執行役員	白 井 祐 介 (1964年6月13日生)	1988年4月 大東京火災海上保険株式会社入社 2019年4月 MS&ADインシュアランス グループ ホールディングス株式会社執行役員総合企画部長 2021年4月 当社常務執行役員 2022年4月 取締役常務執行役員 MS&ADインシュアランス グループ ホールディングス株式会社執行役員 2022年6月 同社取締役執行役員 2023年4月 当社取締役専務執行役員 2025年4月 代表取締役副社長執行役員(現職) MS&ADインシュアランス グループ ホールディングス株式会社取締役	〈担当〉 人事部 法務・コンプライアンス部 企業革新部

役名および職名	氏名 (生年月日)	略歴	担当
取締役 専務執行役員	旭 正道 (1965年4月1日生)	1987年 4月 千代田火災海上保険株式会社入社 2021年 4月 当社執行役員IT統括部長 2022年 4月 取締役常務執行役員 2024年 4月 取締役専務執行役員 (現職)	<担当> IT統括部 DX事業化プロジェクト
取締役 常務執行役員	荒川 裕司 (1967年7月3日生)	1991年 4月 千代田火災海上保険株式会社入社 2022年 4月 当社執行役員 MS&ADインシュアランス グループ ホールディングス株式 会社執行役員 (現職) 2024年 4月 当社常務執行役員 2025年 4月 取締役常務執行役員 (現職)	<管掌> 商品・CSV×DX企画部 商品開発部 リスクコンサルティング支援部 テレマティクス・モビリティサー ビス事業開発部 インシュアテック事業開発部 <担当> 経営企画部 広報部 企業革新部(経営調査) 内部監査部 国内外収益力強化プロジェクト
取締役 常務執行役員	兵藤 郁子 (1967年12月15日生)	1991年 4月 大東京火災海上保険株式会社入社 2023年 4月 当社取締役執行役員 2024年 4月 取締役常務執行役員 (現職)	<担当> サステナビリティ推進 DE&推進 コンタクトセンター事業部 総務部 <担当役員補佐> 企業革新部
取締役 常務執行役員	毛利 善成 (1967年6月26日生)	1990年 4月 大東京火災海上保険株式会社入社 2023年 4月 当社執行役員 2025年 4月 取締役常務執行役員 (現職)	<担当> 営業統括部 ニッセイ事業開発部 日本生命業務提携推進 お客さまに向き合う変革 プロジェクト <担当役員補佐> ディーラー営業開発部
取締 役	大日方 邦子 (1972年4月16日生)	1996年 4月 NHK (日本放送協会) 入局 2007年 6月 株式会社電通パブリックリレーションズ入社 2020年 1月 一般社団法人日本パラリンピアンズ協会会長 2022年 1月 株式会社電通グループフェロー 電通総研副所長 2022年 6月 当社取締役 (現職) 2025年 1月 株式会社電通フェロー (現職)	—
取締 役	森田 泰子 (1961年1月19日生)	1984年 4月 日本銀行入行 2023年 6月 当社取締役 (現職)	—
取締 役	犬塚 力 (1959年4月15日生)	1982年 4月 トヨタ自動車工業株式会社入社 2011年 4月 トヨタ自動車株式会社常務役員 2015年 5月 トヨタファイナンシャルサービス株式会社代表取締役社長 2019年 6月 中部国際空港旅客サービス株式会社代表取締役社長 中部国際空港株式会社代表取締役社長 2023年 6月 公益財団法人名古屋フィルハーモニー交響楽団理事長 (現職) 2024年 6月 中部国際空港旅客サービス株式会社取締役 2025年 6月 公益財団法人トヨタ財団会長 (現職) 中部国際空港株式会社相談役兼特別顧問 (現職) 当社取締役 (現職)	—
取締 役	松永 陽介 (1961年5月16日生)	1985年 4月 日本生命保険相互会社入社 2012年 3月 同社執行役員 2016年 3月 同社常務執行役員 2016年 7月 同社取締役常務執行役員 2019年 3月 同社取締役専務執行役員 2021年 3月 同社取締役副社長執行役員 2022年 3月 同社代表取締役副社長執行役員 2023年 3月 同社取締役監査部審議役 2023年 7月 同社取締役監査等委員 (常勤) (現職) 2025年 6月 京王電鉄株式会社社外取締役 (現職) 当社取締役 (現職)	—

(注) 1.取締役 大日方邦子、森田泰子、犬塚力、松永陽介は、会社法第2条第15号に定める社外取締役です。
 2.荒川取締役常務執行役員は宮田常務執行役員の内部監査を担当し、宮田常務執行役員はそれ以外の業務を担当します。
 3.荒川取締役常務執行役員は白井代表取締役副社長執行役員が担当する企業革新部のうち、経営調査に係る業務を担当します。
 4.荒川取締役常務執行役員は白井代表取締役副社長執行役員の業務品質向上に係る業務を担当し、白井代表取締役副社長執行役員はそれ以外の業務を担当します。

MS&ADインシュアランスグループについて

あおいニッセイ同和損保の経営について

環境・社会貢献活動

保険商品・サービス

業務と財務の概況

会社概況

役名および職名	氏名 (生年月日)	略歴	担当
常勤監査役	森 正 邦 (1964年1月9日生)	1986年 4月 トヨタ自動車株式会社入社 2018年 4月 当社執行役員 2021年 4月 常務執行役員 2022年 4月 顧問 2022年 6月 常勤監査役 (現職)	—
常勤監査役	横 山 功 (1964年8月9日生)	1988年 4月 大東京火災海上保険株式会社入社 2023年 4月 当社執行役員 2024年 4月 顧問 2024年 6月 常勤監査役 (現職)	—
監査役	山 名 毅 彦 (1956年1月26日生)	1980年 4月 株式会社東海銀行入行 2007年 5月 株式会社三菱東京UFJ銀行名古屋営業本部名古屋営業第二部長 2007年 6月 同行執行役員名古屋営業本部名古屋営業第二部長 2010年 5月 同行常務執行役員 2013年 4月 同行常務執行役員営業第三本部長 2014年 5月 同行専務執行役員営業第三本部長 2015年 5月 同行専務執行役員 2016年 5月 同行副頭取執行役員中部駐在 2016年 6月 同行取締役副頭取中部駐在 2017年 6月 同行取締役副頭取執行役員中部駐在 2018年 4月 株式会社三菱UFJ銀行取締役副頭取執行役員中部駐在 2018年 5月 同行取締役副頭取執行役員 2018年 6月 同行常任顧問 2021年 6月 当社監査役 (現職) 2021年 7月 株式会社三菱UFJ銀行顧問 (現職)	—
監査役	平 尾 覚 (1973年7月4日生)	1998年 4月 検事任官 (東京地方検察庁検事) 2008年 4月 福岡地方検察庁久留米支部長 2010年 4月 東京地方検察庁特別捜査部検事 2011年 4月 弁護士登録 (第一東京弁護士会) 西村あさひ法律事務所入所 2013年 9月 桐蔭横浜大学大学院法務研究科客員教授 2014年 7月 独立行政法人日本スポーツ振興センター「スポーツ指導における暴力行為等に関する第三者相談・調査委員会」特別委員 (現職) 2015年 1月 西村あさひ法律事務所パートナー弁護士就任 2015年11月 株式会社大庄社外取締役 (現職) 2016年 2月 エンデバー・ユナイテッド株式会社社外取締役 (現職) 2021年 6月 当社監査役 (現職) 2023年 9月 西村あさひ法律事務所・外国法共同事業パートナー弁護士 (現職)	—
監査役	斉 藤 実 (1961年12月9日生)	1985年 4月 警察庁入庁 2008年 7月 警察庁警備局警備課長 2011年 8月 三重県警察本部長 2013年 1月 警察庁長官官房総務課長 2014年 9月 警視庁警備部長 2015年 8月 警察庁長官官房審議官 2016年 8月 警察庁長官官房総括審議官 2017年 8月 神奈川県警察本部長 2018年 7月 警視庁副總監 2020年 1月 警視総監 2022年 6月 当社監査役 (現職)	—

(注) 監査役 山名毅彦、平尾覚、斉藤実は、会社法第2条第16号に定める社外監査役です。

執行役員

役名および職名	氏名 (生年月日)	略 歴	担 当
専務執行役員	戸田 成俊 (1965年3月30日生)	1988年 4月 大東京火災海上保険株式会社入社 2018年 4月 当社執行役員営業統括部長 2020年 4月 常務執行役員 2022年 4月 専務執行役員 (現職)	東京企業 2
専務執行役員	高橋 芳一 (1966年11月7日生)	2000年 8月 千代田火災海上保険株式会社入社 2020年 4月 当社執行役員営業統括部長 2022年 4月 常務執行役員 2023年 4月 取締役常務執行役員 2025年 4月 専務執行役員 (現職)	東北
専務執行役員	横山 和広 (1964年9月26日生)	1987年 4月 千代田火災海上保険株式会社入社 2021年 4月 当社執行役員 2023年 4月 常務執行役員 2025年 4月 専務執行役員 (現職)	関西企業 近畿ディーラー
専務執行役員	中村 哲 (1966年12月2日生)	1990年 4月 同和火災海上保険株式会社入社 2021年 4月 当社執行役員経営企画部長 2023年 4月 常務執行役員 2025年 4月 専務執行役員 (現職)	<担当> 業務統括部 ビジネスプロセスイノベーション部 企業保険契約事務部 デジタルビジネスデザイン部 <担当役員補佐> DX事業化プロジェクト
専務執行役員	浅井 一秋 (1966年9月9日生)	1989年 4月 大東京火災海上保険株式会社入社 2023年 4月 当社執行役員 2024年 4月 常務執行役員 2025年 4月 専務執行役員 (現職)	<担当> 再保険部 経理部 国際業務部 グローバル事業推進部
専務執行役員	大野 英樹 (1965年6月14日生)	1988年 4月 日本生命保険相互会社入社 2016年 3月 同社執行役員 2020年 3月 同社常務執行役員 2023年 3月 同社専務執行役員 2023年 7月 同社取締役専務執行役員 2024年 7月 同社専務執行役員 2025年 4月 当社専務執行役員 (現職)	<担当> 企業・金融営業開発部 <担当役員補佐> ニッセイ事業開発部 (RM協業領域) 企業保険契約事務部
常務執行役員	宮田 慶一 (1964年5月20日生)	1988年 4月 日本銀行入行 2022年 4月 当社執行役員 2023年 4月 常務執行役員 (現職)	<担当> 国際管理部 リスク管理部 内部監査部
常務執行役員	吉谷 泰一 (1965年9月12日生)	1989年 4月 トヨタ自動車株式会社入社 2022年 4月 当社執行役員 2023年 4月 常務執行役員 (現職)	<担当役員補佐> グローバル事業推進部
常務執行役員	南波 靖一郎 (1968年10月15日生)	1991年 4月 大東京火災海上保険株式会社入社 2022年 4月 当社執行役員 2024年 4月 常務執行役員 (現職)	<担当> マーケット開発部 専業営業開発部 モーター営業開発部 ディーラー営業開発部 地方創生プロジェクト <担当役員補佐> ニッセイ事業開発部 (TS領域)

MS&ADインシュアランス
グループについて

あいおいニッセイ同和損保の
経営について

環境・社会貢献活動

保険商品・サービス

業務と財務の概況

会社概況

役名および職名	氏名 (生年月日)	略歴	担当
常務執行役員	加藤 真 (1964年12月15日生)	1988年4月 千代田火災海上保険株式会社入社 2022年4月 当社執行役員 2025年4月 常務執行役員（現職）	神奈川、静岡
常務執行役員	廣松 さゆり (1967年3月11日生)	1988年4月 大東京火災海上保険株式会社入社 2023年4月 当社執行役員 2025年4月 常務執行役員（現職）	埼玉
常務執行役員	松田 謙二郎 (1966年6月30日生)	1989年4月 大東京火災海上保険株式会社入社 2023年4月 当社執行役員 2025年4月 常務執行役員（現職） MS&ADインシュアランス グループ ホールディングス株式 会社執行役員（現職）	〈担当〉 損害サービス業務部 技術統括部 あんしん24損害サービス部 あんしんサポート損害サービス 第一部 あんしんサポート損害サービス 第二部 あんしんサポート損害サービス 第三部 技術調査部
常務執行役員	河上 直人 (1967年1月15日生)	1989年4月 同和火災海上保険株式会社入社 2023年4月 当社執行役員 2025年4月 常務執行役員（現職）	近畿
常務執行役員	安食 修司 (1969年3月6日生)	1992年4月 千代田火災海上保険株式会社入社 2023年4月 当社執行役員営業統括部長 2024年4月 執行役員 2025年4月 常務執行役員（現職）	東京
執行役員 (中国首席駐在 員(愛和誼日生 同和財産保険 (中国)有限公司 董事・総経理))	横田 嘉英 (1969年10月23日生)	2004年5月 あいおい損害保険株式会社入社 2023年4月 当社執行役員愛和誼日生同和財産保険（中国）有限公司 董事・総経理（グローバル事業推進部付外向（中国首席）） 2025年4月 執行役員中国首席駐在員（愛和誼日生同和財産保険（中国） 有限公司 董事・総経理）（現職）	—
執行役員	陣内 朋子 (1969年1月17日生)	1987年4月 同和火災海上保険株式会社入社 2024年4月 当社執行役員埼玉損害サービス部長 2025年4月 執行役員（現職）	〈担当役員補佐〉 損害サービス業務部 技術統括部 あんしん24損害サービス部 あんしんサポート損害サービス 第一部 あんしんサポート損害サービス 第二部 あんしんサポート損害サービス 第三部 技術調査部
執行役員	村山 昌彦 (1966年4月28日生)	1990年4月 同和火災海上保険株式会社入社 2024年4月 当社執行役員（現職）	甲信越
執行役員	井上 清文 (1968年9月6日生)	1991年4月 大東京火災海上保険株式会社入社 2024年4月 当社執行役員（現職）	中部リテール

役名および職名	氏名 (生年月日)	略 歴	担 当
執行役員	萩原 智明 (1968年10月11日生)	1991年 4月 千代田火災海上保険株式会社入社 2024年 4月 当社執行役員 (現職)	九州、沖縄
執行役員	渡辺 裕子 (1969年6月28日生)	1995年12月 大東京火災海上保険株式会社入社 2024年 4月 当社執行役員 (現職)	北関東
執行役員	神戸 忠勇 (1968年1月20日生)	1990年 4月 大東京火災海上保険株式会社入社 2025年 4月 当社執行役員 (現職)	北陸
執行役員	本田 陽一郎 (1967年11月23日生)	1990年 4月 千代田火災海上保険株式会社入社 2025年 4月 当社執行役員 (現職)	四国
執行役員	北川 大輔 (1968年4月28日生)	1991年 4月 千代田火災海上保険株式会社入社 2025年 4月 当社執行役員 (現職)	東京企業 1
執行役員	麻田 明利 (1968年5月28日生)	1991年 4月 大東京火災海上保険株式会社入社 2025年 4月 当社執行役員 (現職)	中国
執行役員 (国際業務部長)	雨森 康朗 (1968年11月23日生)	1992年 4月 千代田火災海上保険株式会社入社 2025年 4月 当社執行役員国際業務部長 (現職)	<担当役員補佐> 国内外収益力強化プロジェクト
執行役員	土居崎 寿滋 (1971年8月28日生)	1994年 4月 千代田火災海上保険株式会社入社 2025年 4月 当社執行役員 (現職) MS&ADインシュアランス グループ ホールディングス株式 会社執行役員 (現職)	<担当> 商品・CSV×DX企画部 商品開発部 リスクコンサルティング支援部 テレマティクス・モビリティサー ビス事業開発部 <担当役員補佐> 再保険部
執行役員 (インシュアテック 事業開発部 長、米国首席駐 在員(AIS CEO、 MOTER CEO、 TIMS EVP))	藤井 謙治 (1971年7月12日生)	1994年 4月 大東京火災海上保険株式会社入社 2025年 4月 当社執行役員インシュアテック事業開発部長、米国首席 駐在員 (AIS CEO、MOTER CEO、TIMS EVP) (現職)	<担当> インシュアテック事業開発部
執行役員 (経営企画部長)	矢澤 雅之 (1971年7月28日生)	2004年 9月 あいおい損害保険株式会社入社 2025年 4月 当社執行役員経営企画部長 (現職)	—

MS&ADインシュアランス
グループについて

あいおいニッセイ同和損保の
経営について

環境・社会貢献活動

保険商品・サービス

業務と財務の概況

会社概況

会計監査人の状況

氏名又は名称	
有限責任 あずさ監査法人	
指定有限責任社員	菅野 雅子
指定有限責任社員	鈴木 崇雄
指定有限責任社員	蓑輪 康喜

MS&ADインシユアランス
グループについて

あいおいニッセイ同和損保の
経営について

環境・社会貢献活動

保険商品・サービス

業務と財務の概況

会社概況

1. 従業員の状況・平均給与

(2025年3月31日現在)

従業員数 (名)	平均年齢 (歳)	平均勤続年数 (年)	平均年間給与 (円)
11,977 (2,051)	43.8	15.6	7,162,137

- (注) 1. 従業員数は、就業人員数（当社から社外への出向者を除き、社外から当社への出向者を含む）であり、執行役員および退職者を含んでいません。臨時従業員数は（）内に年間の平均人員を外書きしています。
2. 臨時従業員には、パートタイマーの従業員を含み、派遣社員を除いています。
3. 平均年間給与は、賞与および基準外賃金を含んでいます。

2. 労働者の男女の賃金の差異 (男性の賃金に対する女性の賃金の割合)

(2024年4月1日～2025年3月31日)

全労働者	うち正規雇用労働者	うちパート・有期労働者
58.6%	62.0%	64.7%

- (注) 1. 給与基準上は男女の賃金差異はありません。同じ社員区分・役割区分での男女の賃金差異はなく、在籍年数などによる差異が若干生じています。例えば、正規雇用労働者のうち、基幹社員の役職別の男性の賃金に対する女性の賃金割合は下表のとおりです。

役職	部長	次長	課長	課長補佐	主任	担当
転居可	97.1%	99.2%	102.1%	95.3%	93.5%	96.8%
転居不可	132.6%	117.0%	106.4%	97.0%	95.7%	99.6%

正規雇用労働者の男女の賃金に差異がある主な要因は、「管理職に占める女性の割合が低いこと」および「転居転勤を前提に賃金水準を相対的に高く設定している社員区分に占める男性の割合が高いこと」です。

パート・有期労働者の男女の賃金に差異がある主な要因は、相対的に賃金水準・専門性の高い有期労働者においては男性の割合が高い一方、短時間労働の契約社員・コミュニケーター職については女性が多いことです。

差異の要因解消のため、女性管理職比率の引上げ（目標：2025年度末24%）に取り組み、また、2023年10月に従来の『全域型』『地域型』の社員区分を統合し、性別にかかわらずキャリアビジョンやライフイベント等に応じた転居転勤の可否選択の柔軟性を高める制度改定を実施し、2024年4月より運用を開始しています。

同時に、希望する契約社員の基幹社員への移行、コミュニケーター職の正規雇用である専任社員への移行を実施しており、意欲のある「パート・有期労働者」が「正規雇用労働者」に移ることで、長期的に女性の平均賃金上昇につなげる取り組みをしています。

3. 新卒定期採用の推移

年度	基幹社員 転居可	基幹社員 転居可(エリア限定)・転居不可	合計
2023年(令和5年)	92名	104名	196名
2024年(令和6年)	158名	187名	345名
2025年(令和7年)	178名	126名	304名

4. 採用方針

求める人財像は、ゲームチェンジを自ら起こすことができるチャレンジ精神とお客さま本位の業務運営を実践すべく他者へ寄り添える誠実さを持ち合わせた光る個性に溢れる多種多様な人財です。

こうした人財を採用することで、「CSV×DXを通じて、お客さま・地域・社会の未来を支えつづける」ことを目指しています。

5. 福利厚生

社会保険等、法定制度の他、以下のとおり当社独自に各種の福利厚生制度を設け、社員の生活安定、健康の維持・増進および心身のリフレッシュを図っています。

勤務・休暇	在宅勤務、短時間勤務、シフト勤務、フレックスタイム、ライフサポート休暇（傷病や通院治療時、家族の介護時）、看護休暇、配偶者向けの出産準備休暇、有給の育児休業（最大5日）、ボランティア休暇
財産形成	従業員持株会制度、財産形成貯蓄制度、投信積立制度、AD-Guard（あおいニッセイ同和損保グループ総合補償（保障）制度）
住宅施策	転勤者用社宅貸与制度
生活支援	オートローン、目的ローン（災害支援、傷病、教育、リフォーム等）、育児・介護支援サービス、事業所内保育園（キッズくらぶ）4カ所、企業主導型保育園（ニチイキッズ等）187カ所
余暇活動等支援	体育・文化会活動、宿泊・スポーツ施設、レジャー施設利用料補助

設備の状況

1. 設備投資等の概要

当連結会計年度の設備投資は、主として国内損害保険事業に係る営業店舗網の整備並びに業務効率化および顧客サービスの充実を主眼に実施しました。

このうち主なものは店舗等に係る建物等の取得（81億円）、コンピュータ機器の増設（7億円）であり、これらを含む当連結会計年度中の投資総額は108億円です。

2. 主要な設備の状況

(2025年3月31日現在)

地域 主な店名 (所在地)	帳簿価額 (百万円)			従業員数 (人)	年間 賃借料 (百万円)
	土地 (面積㎡) [面積㎡]	建物	動産		
本店 海外支店を含む (東京都渋谷区)	11,201 (22,711) [0]	23,012	4,501	2,343 [450]	11
北海道 札幌支店 (札幌市北区) ほか	851 (1,721) [0]	1,156	177	326 [33]	45
東北 仙台支店 (仙台市青葉区) ほか	3,836 (9,252) [685]	2,510	345	655 [72]	156
北関東 群馬支店 (群馬県高崎市) ほか	1,139 (7,339) [0]	1,395	239	517 [61]	82
東京 東京中央支店 (東京都中央区) ほか	8,291 (7,075) [0]	10,378	385	1,971 [344]	206
千葉 千葉支店 (千葉市中央区) ほか	1,130 (5,643) [0]	1,983	154	422 [48]	38
埼玉 埼玉支店 (さいたま市中央区) ほか	1,132 (2,057) [0]	1,668	423	797 [544]	377
神奈川 横浜支店 (横浜市中区) ほか	127 (1,061) [0]	1,125	161	362 [50]	163
甲信越 新潟支店 (新潟市中央区) ほか	1,260 (2,956) [0]	1,696	234	398 [52]	135
静岡 静岡支店 (静岡市葵区) ほか	765 (1,734) [223]	1,219	120	305 [25]	21
中部 愛知支店 (名古屋市市中区) ほか	4,071 (5,636) [766]	2,435	529	1,016 [112]	700
近畿 大阪支店 (大阪市北区) ほか	2,497 (16,989) [0]	11,674	842	1,126 [90]	176
北陸 金沢支店 (石川県金沢市) ほか	1,047 (2,589) [0]	752	101	193 [9]	9
中国 広島支店 (広島市中区) ほか	812 (1,612) [0]	1,551	253	509 [60]	158
四国 高松支店 (香川県高松市) ほか	676 (2,330) [0]	687	105	218 [18]	0
九州 福岡支店 (福岡市博多区) ほか	3,793 (3,889) [0]	3,200	356	819 [83]	189

- (注) 1.上記は全て営業用設備です。
 2.土地および建物の一部を賃借しており、土地の賃借面積については、[] で外書きしています。
 3.従業員数には執行役員および退職者を含まず、臨時従業員数については、従業員数欄に [] で外書きしています。
 4.上記のほか、主要な賃貸用設備および社宅・厚生用等設備として次頁のものがああります。
 5.主要な設備のうちリース契約によるものについて、重要なものではありません。

(賃貸用設備)

設備名	帳簿価額 (百万円)	
	土地 (面積㎡)	建物
御堂筋ビル (大阪市中央区)	4,336 (1,640)	2,437
新宿ビル (東京都渋谷区)	946 (1,934)	4,099
二番町ビル (東京都千代田区)	2,170 (602)	855
仙台ビル (仙台市青葉区)	1,835 (872)	812
名古屋名駅ビル (名古屋市中区)	1,922 (545)	695

(社宅・厚生用等設備)

設備名	帳簿価額 (百万円)	
	土地 (面積㎡)	建物
自動車研究所東富士センター (静岡県裾野市)	958 (9,014)	1,648
自動車研究所埼玉センター (さいたま市岩槻区)	546 (3,215)	700
経堂中央研修所 (東京都世田谷区)	27 (13,114)	855
小田原研修所 (神奈川県小田原市)	341 (13,086)	0

3. 設備の新設、除却等の計画

2025年3月31日現在の重要な設備の新設、除却等の計画は以下のとおりです。

新設

該当事項はありません。

改修

設備名	所在地	セグメントの名称	内容	投資予定金額		資金調達方法	着手および完了予定	
				総額 (百万円)	既支払額 (百万円)		着手	完了
御堂筋ビル	大阪府 大阪市	国内損害保険事業	改修工事	2,301	854	自己資金	2022年10月	2027年4月

売却

該当事項はありません。

会社の組織

本社は、独立した部によって構成され、それぞれ所管業務を担当しています。

また、営業部支店、地域損害サービス部を全国各地域に配置しています。

(注) 本組織図は、部室・支店までの表示とし、それぞれ所管する課・支社・グループ・サービスセンターなどの表示は省略しています。

(2025年4月1日現在)

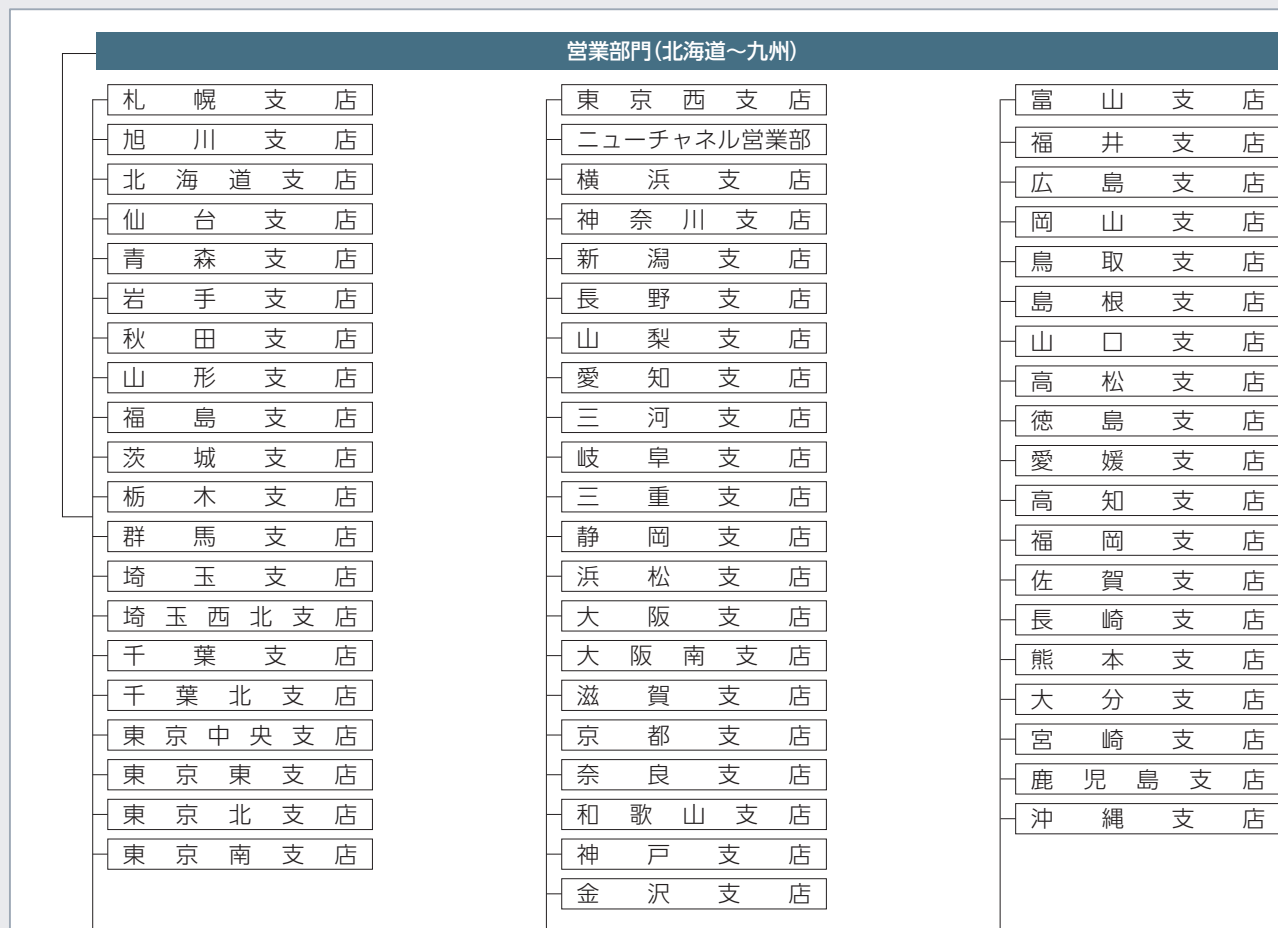
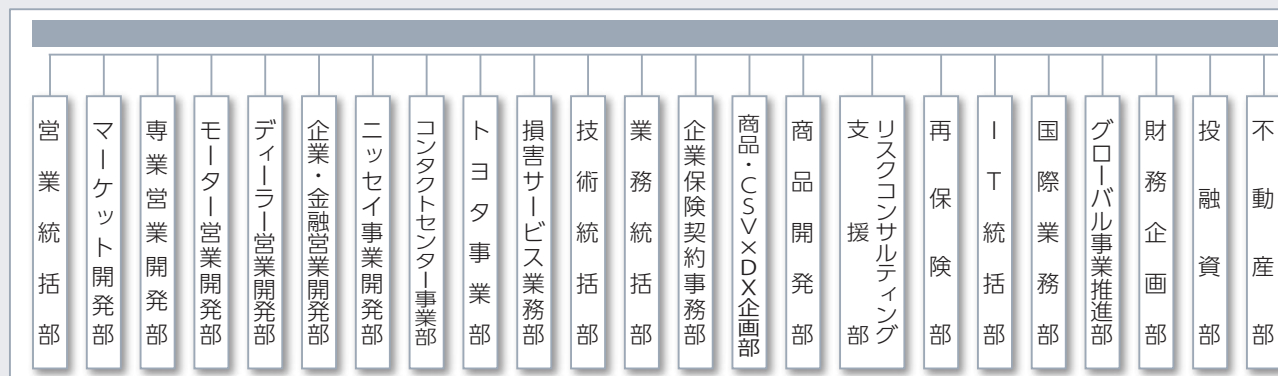

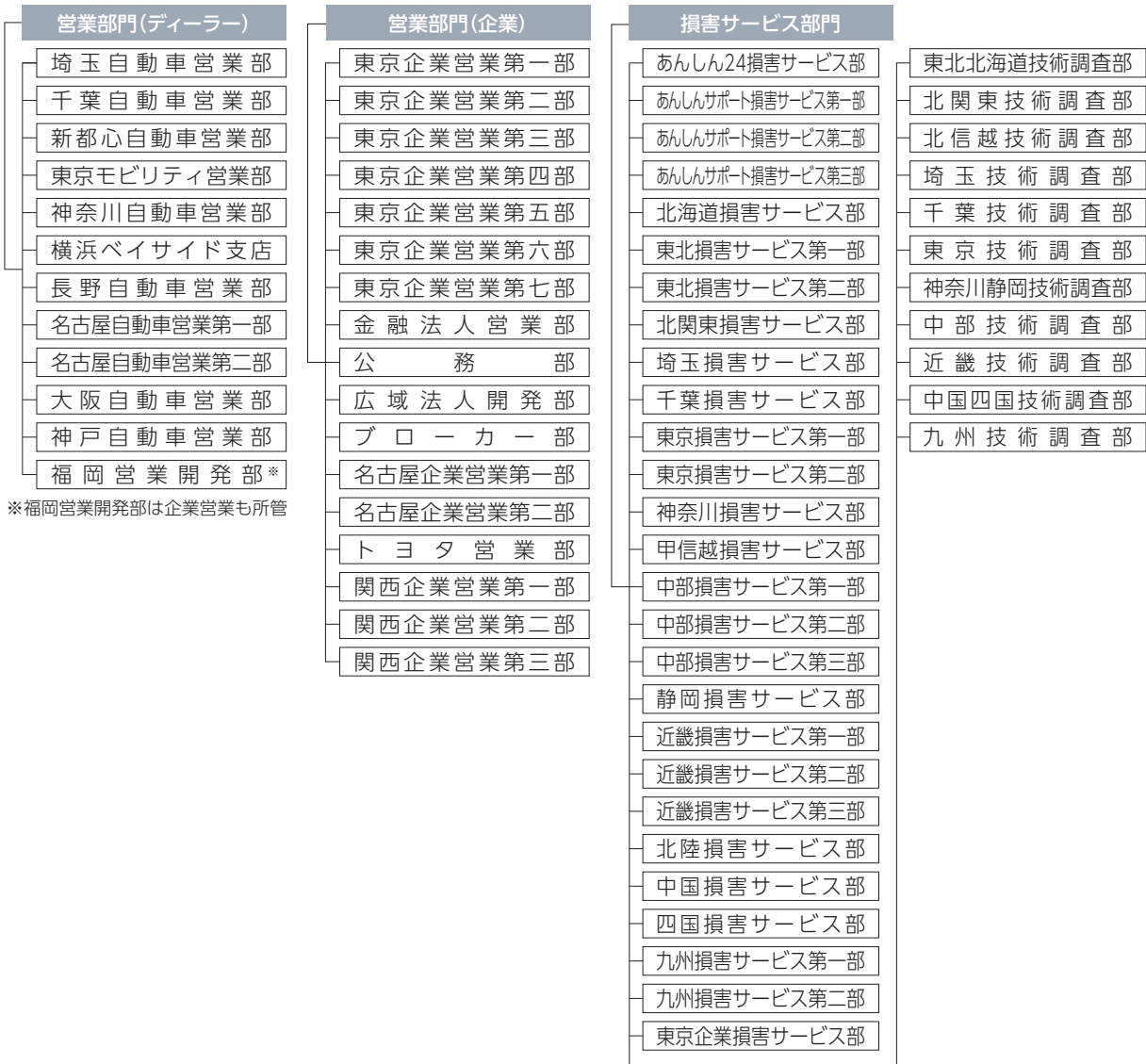
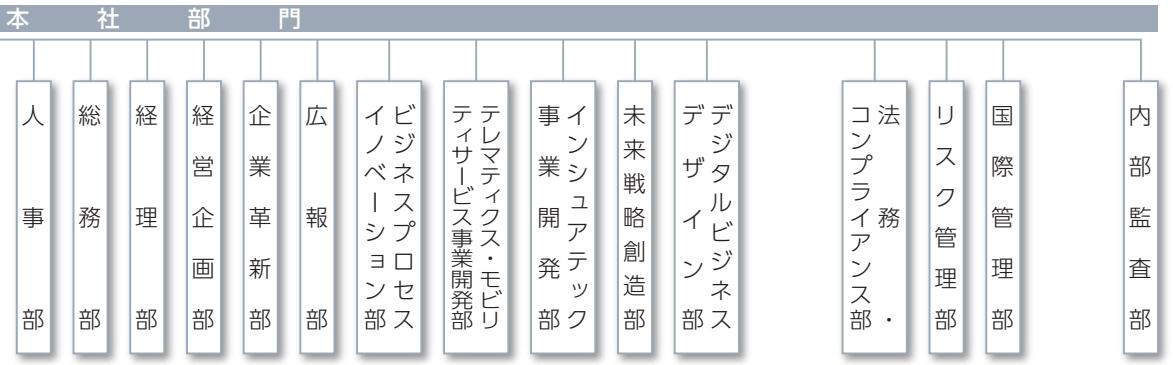
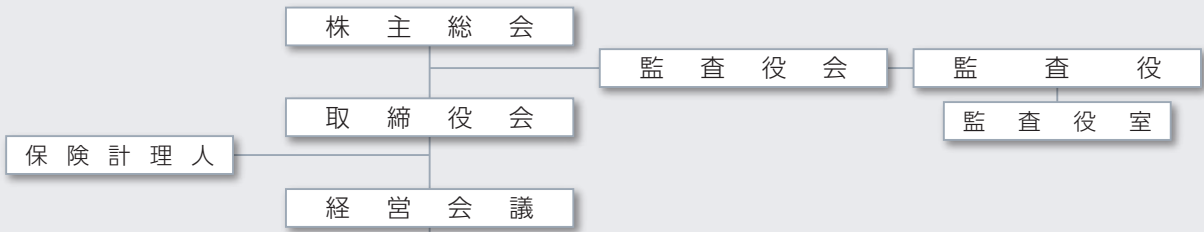

国内ネットワーク

日本全国に広がる営業ネットワークと損害サービスネットワークで、きめ細かなサービスをお届けします。

2025年4月1日現在 (代理店数 2025年3月31日現在)

全国計	
営業ネットワーク	
部・支店	89
課・支社・室	278
損害サービスネットワーク	
損害サービス部	27
サービスセンター・ステーション	185
技術調査部	11
調査グループ・調査ステーション	116
代理店	39,259*

*日本生命代理店1店含む

【北関東・甲信越】	
営業	部・支店 7
	課・支社・室 33
損害サービス	損害サービス部 2
	サービスセンターなど... 20
	技術調査部 2
	調査グループなど 15
代理店	5,547

【北海道】	
営業	部・支店 3
	課・支社・室 10
損害サービス	損害サービス部 1
	サービスセンターなど... 9
	調査グループなど 8
代理店	1,644

【北陸】	
営業	部・支店 3
	課・支社・室 7
損害サービス	損害サービス部 1
	サービスセンターなど... 3
	調査グループなど 3
代理店	951

【東北】	
営業	部・支店 6
	課・支社・室 21
損害サービス	損害サービス部 2
	サービスセンターなど... 17
	技術調査部 1
	調査グループなど 16
代理店	3,502

【中国】	
営業	部・支店 5
	課・支社・室 14
損害サービス	損害サービス部 1
	サービスセンターなど... 12
	技術調査部 1
	調査グループなど 11
代理店	2,192

【埼玉・東京・千葉】	
営業	部・支店 25
	課・支社・室 78
損害サービス	損害サービス部 5
	サービスセンターなど... 32
	技術調査部 3
	調査グループなど 16
代理店	9,471

【中部】	
営業	部・支店 9
	課・支社・室 31
損害サービス	損害サービス部 3
	サービスセンターなど... 20
	技術調査部 1
	調査グループなど 11
代理店	3,863

【神奈川・静岡】	
営業	部・支店 6
	課・支社・室 24
損害サービス	損害サービス部 2
	サービスセンターなど... 13
	技術調査部 1
	調査グループなど 7
代理店	3,235

【九州】	
営業	部・支店 9
	課・支社・室 21
損害サービス	損害サービス部 2
	サービスセンターなど... 14
	技術調査部 1
	調査グループなど 13
代理店	3,389

【近畿】	
営業	部・支店 12
	課・支社・室 34
損害サービス	損害サービス部 3
	サービスセンターなど... 21
	技術調査部 1
	調査グループなど 12
代理店	4,744

【四国】	
営業	部・支店 4
	課・支社・室 5
損害サービス	損害サービス部 1
	サービスセンターなど... 4
	調査グループなど 4
代理店	721

(注1) 損害サービス部・技術調査部・サービスセンター・調査グループなどの数は管轄地域ベースで掲載しています。

(注2) 上記のほかに、あんしん24損害サービス部に4カ所、あんしんサポート損害サービス第一部に5カ所、あんしんサポート損害サービス第二部に3カ所、あんしんサポート損害サービス第三部に5カ所、本社に3カ所の損害サービス拠点を設置しています。

海外ネットワーク

世界 32 の都市に海外子会社・関連会社・支店等を設置し、海外へ進出される企業や世界各国のお客さまに、安心していただけるきめ細かなサービスとさまざまなリスクに応じた保険商品の提供を行っています。

グローバル化が進み多様化するお客さまのニーズに応えるため、海外ネットワークの拡充に努めています。

(注) 下記拠点以外にも、MS&AD グループの海外ネットワークを通じた保険サービスの提供が可能な国・地域がありますので、詳しくは当社までお問合せください。

当社海外ネットワークは <https://www.aioinissaydowa.co.jp/corporate/about/overseas01.html> を参照ください。

2025年3月31日現在



MS&ADインシュアランス
グループについて

あいおいニッセイ同和損保の
経営について

環境・社会貢献活動

保険商品・サービス

業務と財務の概況

会社概況

あいおいニッセイ同和損害保険の現状 2025

2025年7月発行

〒150-8488 東京都渋谷区恵比寿1-28-1

あいおいニッセイ同和損害保険株式会社

広報部

www.aioinissaydowa.co.jp

